



REPUBBLICA ITALIANA

# BOLLETTINO UFFICIALE REGIONE DEL VENETO

Venezia, martedì 31 gennaio 2023

Anno LIV - N. 16



*Sant'Angelo di Piove di Sacco (Pd),  
Casa Maritan*

*(Robertino Maniero)*

---

**Direzione - Redazione**

Dorsoduro 3901, 30123 Venezia - Tel. 041 279 2862 - 2900 - Fax. 041 279 2905

Sito internet: <http://bur.regione.veneto.it> e-mail: [uff.bur@regione.veneto.it](mailto:uff.bur@regione.veneto.it)

Direttore Responsabile Dott. Lorenzo Traina

## SOMMARIO

### PARTE SECONDA

#### *Sezione seconda*

---

#### DELIBERAZIONI DELLA GIUNTA REGIONALE

n. **1723** del 30 dicembre 2022

Interventi di prevenzione e contrasto delle discriminazioni per orientamento sessuale e identità di genere. Legge regionale 16 dicembre 1997, n. 41.

**[Sanità e igiene pubblica]**

1

n. **1724** del 30 dicembre 2022

Ipab Casa di Riposo "Domenico Cardo" di Cologna Veneta (VR). Autorizzazione all'accettazione eredità e all'alienazione di beni immobili, finalizzata ad adeguamenti strutturali e reinvestimento in strumenti di carattere finanziario. DGR n. 757 dell'11 marzo 2005. Articolo 45, comma 1 della Legge Regionale 9 settembre 1999, n. 46, e articolo 8 della Legge Regionale 23 novembre 2012, n. 43.

**[Associazioni, fondazioni e istituzioni varie]**

5

n. **1725** del 30 dicembre 2022

Ipab Casa di Riposo "Godi Sgargi" di Torri di Quartesolo (VI). Autorizzazione all'alienazione di beni immobili, finalizzata ad ampliamento strutturale, lavori parziali di adeguamento strutturali, e realizzazione edificio "condominio solidale". DGR n. 757 dell'11 marzo 2005, articolo 45, comma 1 della Legge Regionale 9 settembre 1999, n. 46 e articolo 8 della Legge Regionale 23 novembre 2012, n. 43.

**[Associazioni, fondazioni e istituzioni varie]**

8

n. **1726** del 30 dicembre 2022

Ipab Casa di Riposo Centro Servizi "Don A. Simionati e Cav. D. Soattini" di Barbarano Mossano (VI). Autorizzazione all'alienazione di beni immobili, finalizzata a lavori strutturali per la trasformazione di posti letto per persone autosufficienti a posti letto per persone non autosufficienti. DGR n. 757 dell'11 marzo 2005, articolo 45, comma 1 della Legge Regionale 9 settembre 1999, n. 46 e articolo 8 della Legge Regionale 23 novembre 2012, n. 43.

**[Associazioni, fondazioni e istituzioni varie]**

12

n. **1733** del 30 dicembre 2022

Misure urgenti per il supporto alla liquidità delle imprese colpite dalla crisi correlata all'epidemia Covid-19, L. R. n. 21 del 28 maggio 2020. Proroga dell'operatività del fondo di rotazione del settore primario di cui alla legge regionale 12 dicembre 2003, n. 40, a seguito dell'entrata in vigore della Legge regionale n. 31 del 23 dicembre 2022.

**[Agricoltura]**

14

n. **1734** del 30 dicembre 2022

Rettifica alla DGR n. 1208 del 04 ottobre 2022 relativa al Bando biennale per le annualità 2023-2024 misura investimenti del Programma nazionale di sostegno al settore vitivinicolo (PNS).

**[Agricoltura]**

16



|                                                                                                                                                                                                                                                                                                                                                                                                                           |    |
|---------------------------------------------------------------------------------------------------------------------------------------------------------------------------------------------------------------------------------------------------------------------------------------------------------------------------------------------------------------------------------------------------------------------------|----|
| n. <b>1736</b> del 30 dicembre 2022<br>PR Veneto FESR 2021-2027. Individuazione delle Strutture Responsabili di Attuazione (SRA).                                                                                                                                                                                                                                                                                         | 19 |
| <b>[Programmi e progetti (comunitari, nazionali e regionali)]</b>                                                                                                                                                                                                                                                                                                                                                         |    |
| n. <b>1738</b> del 30 dicembre 2022<br>Autorizzazione al Comune di Malo (VI) all'emanazione di un bando speciale per l'assegnazione di alloggi di edilizia residenziale pubblica. L.R. 3 novembre 2017, n. 39, art. 45, comma 1.                                                                                                                                                                                          | 24 |
| <b>[Edilizia abitativa]</b>                                                                                                                                                                                                                                                                                                                                                                                               |    |
| n. <b>1739</b> del 30 dicembre 2022<br>Autorizzazione al Comune di Vigonza (PD) all'emanazione di un bando speciale per l'assegnazione di alloggi di edilizia residenziale pubblica. L.R. 3 novembre 2017, n. 39, art. 45, comma 1.                                                                                                                                                                                       | 26 |
| <b>[Edilizia abitativa]</b>                                                                                                                                                                                                                                                                                                                                                                                               |    |
| n. <b>1740</b> del 30 dicembre 2022<br>Piano Vendita di alloggi di edilizia residenziale pubblica (ERP) del Comune di Solesino (PD) ai sensi dell'art. 48 della L.R. n. 39/2017. Deliberazione di Giunta Regionale del 29 novembre 2022, n. 127/CR.                                                                                                                                                                       | 28 |
| <b>[Edilizia abitativa]</b>                                                                                                                                                                                                                                                                                                                                                                                               |    |
| n. <b>1742</b> del 30 dicembre 2022<br>Approvazione dell'Atto esecutivo n. 1 all'Accordo Quadro Cartografico di Programma 2022 tra la Regione del Veneto e l'Istituto Geografico Militare per lo svolgimento di azioni coordinate tese alla realizzazione di lavori di livellazione nella Regione del Veneto ed allo scambio di dati e di prodotti cartografici.                                                          | 32 |
| <b>[Cartografia regionale]</b>                                                                                                                                                                                                                                                                                                                                                                                            |    |
| n. <b>1743</b> del 30 dicembre 2022<br>Approvazione dello schema di Accordo Quadro tra la Regione del Veneto e l'Istituto Universitario di Architettura di Venezia (IUAV) per lo sviluppo di attività di collaborazione nell'ambito della pianificazione paesaggistica, disciplinata dal D.Lgs. 22 gennaio 2004, n. 42, Codice dei Beni Culturali e del Paesaggio, e dagli articoli 45 bis e seguenti della L.R. 11/2004. | 65 |
| <b>[Cultura e beni culturali]</b>                                                                                                                                                                                                                                                                                                                                                                                         |    |
| n. <b>1744</b> del 30 dicembre 2022<br>Approvazione dello schema di Accordo tra la Regione del Veneto, la Regione Autonoma Friuli Venezia Giulia e l'Istituto Nazionale di Oceanografia e di Geofisica Sperimentale (OGS) per lo sviluppo di attività di collaborazione nell'ambito del monitoraggio del territorio attraverso il ricorso ai dati forniti dai sistemi di posizionamento satellitare.                      | 74 |
| <b>[Ambiente e beni ambientali]</b>                                                                                                                                                                                                                                                                                                                                                                                       |    |
| n. <b>1748</b> del 30 dicembre 2022<br>Presa d'atto del programma di attività per l'anno 2023 dell'Associazione regionale per la promozione e la diffusione del teatro e della cultura nelle comunità venete - Arteven di Venezia. Art. 19, comma 4, L.R. n. 3/2013. Deliberazione n. 128/CR del 29.11.2022.                                                                                                              | 87 |
| <b>[Cultura e beni culturali]</b>                                                                                                                                                                                                                                                                                                                                                                                         |    |

|                                                                                                                                                                                                                                                                                                                                                                                                                           |     |
|---------------------------------------------------------------------------------------------------------------------------------------------------------------------------------------------------------------------------------------------------------------------------------------------------------------------------------------------------------------------------------------------------------------------------|-----|
| n. <b>1750</b> del 30 dicembre 2022                                                                                                                                                                                                                                                                                                                                                                                       |     |
| Attuazione delle Legge regionale n. 18/2012. Concessione a favore di ANCI Veneto di un contributo per la realizzazione di un progetto per il supporto all'attuazione dell'Agenda Digitale del Veneto 2025 verso gli enti del territorio attraverso una serie di interventi diretti a monitorare e sviluppare le competenze digitali nel Veneto, in continuità con quanto deliberato con D.G.R. n. 948 del 13 luglio 2021. | 126 |
| <b>[Informatica]</b>                                                                                                                                                                                                                                                                                                                                                                                                      |     |
| n. <b>1</b> del 10 gennaio 2023                                                                                                                                                                                                                                                                                                                                                                                           |     |
| Meccanismo unionale di protezione civile - programma di lavoro 2021 -2027: invito a presentare domande per lo sviluppo e la manutenzione di laboratori mobili CBRN rescEU e di capacità di rilevamento, campionamento, identificazione e monitoraggio di CBRN rescEU.                                                                                                                                                     | 132 |
| <b>[Protezione civile e calamità naturali]</b>                                                                                                                                                                                                                                                                                                                                                                            |     |
| n. <b>2</b> del 10 gennaio 2023                                                                                                                                                                                                                                                                                                                                                                                           |     |
| Progetto di potenziamento delle attività di rappresentanza e gestione dei dossier della Regione Veneto presso le Istituzioni europee "Bruxelles 2023-2025". Approvazione Progetto e schema di convenzione disciplinante i rapporti tra Regione del Veneto e Veneto Lavoro. Legge Regionale 13 marzo 2009, n. 3 articolo 13 comma 2 lettera c).                                                                            | 135 |
| <b>[Programmi e progetti (comunitari, nazionali e regionali)]</b>                                                                                                                                                                                                                                                                                                                                                         |     |
| n. <b>3</b> del 10 gennaio 2023                                                                                                                                                                                                                                                                                                                                                                                           |     |
| Giochi Olimpici e Paralimpici Invernali 2026. Comitato Organizzatore "Fondazione Milano Cortina 2026". Nomina del rappresentante regionale in seno al Consiglio di Amministrazione, a seguito dell'aggiornamento dello Statuto della Fondazione. DGR n. 1532 del 29 novembre 2022.                                                                                                                                        | 152 |
| <b>[Designazioni, elezioni e nomine]</b>                                                                                                                                                                                                                                                                                                                                                                                  |     |
| n. <b>4</b> del 10 gennaio 2023                                                                                                                                                                                                                                                                                                                                                                                           |     |
| Autorizzazione alla proposizione di ricorsi per ammissione di crediti vantati a vario titolo dall'Amministrazione regionale nei confronti di società e soggetti sottoposti a procedure concorsuali.                                                                                                                                                                                                                       | 155 |
| <b>[Affari legali e contenzioso]</b>                                                                                                                                                                                                                                                                                                                                                                                      |     |
| n. <b>5</b> del 10 gennaio 2023                                                                                                                                                                                                                                                                                                                                                                                           |     |
| N. 12 autorizzazioni alla proposizione di cause e/o costituzione in giudizio in ricorsi e/o citazioni proposti avanti gli organi di Giustizia Amministrativa, Ordinaria e Tributaria.                                                                                                                                                                                                                                     | 156 |
| <b>[Affari legali e contenzioso]</b>                                                                                                                                                                                                                                                                                                                                                                                      |     |
| n. <b>8</b> del 10 gennaio 2023                                                                                                                                                                                                                                                                                                                                                                                           |     |
| Attivazione distacco parziale posizione dirigenziale presso l'Istituto Regionale Ville Venete.                                                                                                                                                                                                                                                                                                                            | 157 |
| <b>[Enti regionali o a partecipazione regionale]</b>                                                                                                                                                                                                                                                                                                                                                                      |     |

- n. **9** del 10 gennaio 2023  
 Programma attuativo degli articoli 12 e 12 bis del decreto legislativo 30 dicembre 1992, n. 502. Presa d'atto dei Progetti di ricerca ammessi a finanziamento dal Ministero della Salute nell'ambito del "Bando della Ricerca Finalizzata anno 2021 (esercizi finanziari 2020-2021)". Approvazione dello schema di convenzione da sottoscrivere con il Ministero della Salute. 159  
**[Sanità e igiene pubblica]**
- n. **13** del 10 gennaio 2023  
 Presa d'atto dell'approvazione del "Piano Operativo Regionale per il contrasto al Gioco d'Azzardo Patologico: programmazione annualità 2021" comprensiva dell'implementazione delle azioni già poste in essere nei Piani relativi al biennio 2016-2017 e al biennio 2018-2019. Decreto del Ministro della Salute del 23 dicembre 2021. 170  
**[Servizi sociali]**
- n. **16** del 10 gennaio 2023  
 Programmazione 2021-2027. Strategia Nazionale Aree Interne (SNAI): presa d'atto dell'approvazione da parte del Comitato Tecnico nazionale Aree Interne delle due nuove Aree interne "Alpago Zoldo" e "Cadore" e definizione della governance regionale per l'attuazione dei finanziamenti SNAI di cui alle Delibere CIPESS n. 8 del 14 aprile 2022 e n. 41 del 2 agosto 2022. 190  
**[Protezione civile e calamità naturali]**
- n. **17** del 10 gennaio 2023  
 Approvazione dello schema di Accordo tra la Regione del Veneto e i comuni di Castelnuovo del Garda (VR), Legnago (VR), Pastrengo (VR), Peschiera del Garda (VR), Sommacampagna (VR), Sona (VR), Valeggio sul Mincio (VR), Villafranca di Verona (VR) e Vicenza per la promozione del progetto MuDRi (Museo diffuso del Risorgimento) e lo sviluppo di sistemi culturali territoriali tematici. Legge regionale 16 maggio 2019 n.17, "Legge per la Cultura", art. 6, art.22. 214  
**[Cultura e beni culturali]**
- n. **18** del 10 gennaio 2023  
 Assemblea dei Soci dell'Associazione Teatro Stabile del Veneto Carlo Goldoni del 13 gennaio 2023. Legge regionale 24.01.1992, n. 9 "Norme per la partecipazione all'Associazione Teatro Stabile del Veneto Carlo Goldoni". 220  
**[Cultura e beni culturali]**
- n. **24** del 10 gennaio 2023  
 Nomina dei Revisori unici dei conti e dei revisori supplenti delle Aziende Territoriali per l'Edilizia Residenziale (ATER) del Veneto, ai sensi dell'art. 13 della Legge Regionale n. 39 del 3 novembre 2017. Deliberazione di Giunta Regionale n. 168 del 22 febbraio 2022. 222  
**[Designazioni, elezioni e nomine]**
- n. **25** del 18 gennaio 2023  
 Approvazione degli schemi di Protocollo d'intesa tra la Regione del Veneto e ANCI e tra Regione e Ufficio scolastico regionale per il Veneto e del "Manifesto contro l'antisemitismo e contro ogni forma di intolleranza, razzismo ed esclusione" per l'attuazione di azioni di contrasto all'antisemitismo. 224  
**[Cultura e beni culturali]**

|                                                                                                                                                                                                                                                                                                                                                                                                |     |
|------------------------------------------------------------------------------------------------------------------------------------------------------------------------------------------------------------------------------------------------------------------------------------------------------------------------------------------------------------------------------------------------|-----|
| n. <b>26</b> del 18 gennaio 2023<br>Autorizzazione alla proposizione di ricorsi per ammissione di crediti vantati a vario titolo dall'Amministrazione regionale nei confronti di società e soggetti sottoposti a procedure concorsuali.                                                                                                                                                        | 233 |
| <b>[Affari legali e contenzioso]</b>                                                                                                                                                                                                                                                                                                                                                           |     |
| n. <b>27</b> del 18 gennaio 2023<br>N. 4 autorizzazioni alla proposizione di cause e/o costituzione in giudizio in ricorsi e/o citazioni proposti avanti gli organi di Giustizia Amministrativa, Ordinaria e Tributaria.                                                                                                                                                                       | 234 |
| <b>[Affari legali e contenzioso]</b>                                                                                                                                                                                                                                                                                                                                                           |     |
| n. <b>28</b> del 18 gennaio 2023<br>Procedimento avanti al Tribunale Superiore delle Acque Pubbliche di Roma (R.G. 139/2021). Autorizzazione all'adesione all'accordo transattivo volto all'abbandono del giudizio.                                                                                                                                                                            | 235 |
| <b>[Affari legali e contenzioso]</b>                                                                                                                                                                                                                                                                                                                                                           |     |
| n. <b>30</b> del 18 gennaio 2023<br>Piano triennale dei fabbisogni di personale della Giunta regionale per il triennio 2022-2024. Autorizzazione scorrimento graduatoria concorso pubblico, per titoli ed esami, per l'assunzione a tempo pieno e indeterminato di n. 1 Dirigente Tecnico ad indirizzo Ingegneristico e di n. 1 Dirigente Amministrativo e contestuale attribuzione incarichi. | 236 |
| <b>[Organizzazione amministrativa e personale regionale]</b>                                                                                                                                                                                                                                                                                                                                   |     |
| n. <b>32</b> del 18 gennaio 2023<br>Approvazione Piano investimenti e sviluppo - programmi progettazioni, lavori, manutenzioni straordinaria 2023 e Budget annuale 2023 di Veneto Strade S.p.a..                                                                                                                                                                                               | 240 |
| <b>[Trasporti e viabilità]</b>                                                                                                                                                                                                                                                                                                                                                                 |     |
| n. <b>33</b> del 18 gennaio 2023<br>Modifica e integrazione all'autorizzazione unica alla costruzione e all'esercizio di un impianto di produzione di energia alimentato da biogas di origine agricola, comprese opere e infrastrutture al medesimo connesse. Società "Azienda agricola Sant'Anna s.s.". Comune di Bagnoli di Sopra (PD). D Lgs n. 387 del 29 dicembre 2003.                   | 244 |
| <b>[Energia e industria]</b>                                                                                                                                                                                                                                                                                                                                                                   |     |
| n. <b>34</b> del 18 gennaio 2023<br>Modifica e integrazione all'autorizzazione unica alla costruzione e all'esercizio di un impianto di produzione di energia alimentato da biogas di origine agricola, comprese opere e infrastrutture al medesimo connesse. Società "Tenuta Bagnoli s.r.l. - società agricola". Comune di Bagnoli di Sopra (PD). D Lgs n. 387 del 29 dicembre 2003.          | 257 |
| <b>[Energia e industria]</b>                                                                                                                                                                                                                                                                                                                                                                   |     |
| n. <b>35</b> del 18 gennaio 2023<br>Manifestazione fieristica: "BIENNALE INTERNAZIONALE DEL VINO" 2 <sup>a</sup> edizione Sovizzo (VI) 20 - 21 novembre 2023. Attribuzione qualifica di rilevanza internazionale. L.R. 23.5.2002, n. 11, art. 4.                                                                                                                                               | 269 |
| <b>[Mostre, manifestazioni e convegni]</b>                                                                                                                                                                                                                                                                                                                                                     |     |



- n. **36** del 18 gennaio 2023  
 Manifestazione fieristica: "EXPO BE ACTIVE TRAVEL ADVENTURE SPORT" 1^ edizione Vicenza 05 - 07 maggio 2023. Attribuzione qualifica di rilevanza nazionale. L.R. 23.5.2002, n. 11, art. 4. 271  
**[Mostre, manifestazioni e convegni]**
- n. **37** del 18 gennaio 2023  
 Manifestazione fieristica: "TASTE OF EARTH" 2^ edizione - Isola della Scala (VR) 30 settembre - 08 ottobre 2023. Attribuzione qualifica di rilevanza internazionale. L.R. 23.5.2002, n. 11, art. 4. 273  
**[Mostre, manifestazioni e convegni]**
- n. **38** del 18 gennaio 2023  
 Approvazione del Tariffario delle prestazioni e dei servizi forniti dall'ARPAV. Art. 6 comma 9 della L.R. 18.10.1996, n. 32. 275  
**[Ambiente e beni ambientali]**
- n. **39** del 18 gennaio 2023  
 Approvazione degli schemi di accordo tra il Dipartimento della Protezione Civile presso la Presidenza del Consiglio dei Ministri e la Regione del Veneto e tra la Regione del Veneto e i Soggetti Attuatori per l'attuazione della Missione 2 - Componente 4 - Sub-investimento 2.1b "Misure per la gestione del rischio di alluvione e per la riduzione del rischio idrogeologico" del Piano Nazionale di Ripresa e Resilienza (PNRR). 326  
**[Protezione civile e calamità naturali]**
- n. **40** del 18 gennaio 2023  
 Presa d'atto degli esiti della Conferenza Programmatica indetta ai sensi dell'art. 68, commi 3 e 4, del D.Lgs. n. 152/2006, relativa al Progetto di 3^ Variante e relative misure di salvaguardia - Pericolosità geologica nella zona omogenea Valle dell'Adige - Monte Baldo e pericolosità da valanga. Parere da trasmettere all'Autorità di bacino Distrettuale delle Alpi Orientali. Piano Stralcio per la tutela dal rischio idrogeologico del fiume Adige. 368  
**[Difesa del suolo]**
- n. **41** del 18 gennaio 2023  
 Presa d'atto degli esiti della Conferenza programmatica indetta ai sensi dell'articolo 68, commi 3 e 4 del D. Lgs. n. 152/2006, relativa al "Progetto di Variante Piano stralcio per l'Assetto Idrogeologico del bacino idrografico del fiume Po" (PAI Po) - Modifiche agli artt. 1 e 18 dell'Elaborato 7, recante "Norme di Attuazione". Parere da trasmettere all'Autorità di bacino distrettuale del fiume Po ed al Comune di Brenzone (VR). 487  
**[Difesa del suolo]**
- n. **42** del 18 gennaio 2023  
 Definizione delle attività di analisi e monitoraggio delle dotazioni di personale in applicazione del DM 23 maggio 2022, n. 77 "Regolamento recante la definizione di modelli e standard per lo sviluppo dell'assistenza territoriale nel Servizio sanitario nazionale". 508  
**[Sanità e igiene pubblica]**

|                                                                                                                                                                                                                                                                                                                                                                                                                                                                                                                    |     |
|--------------------------------------------------------------------------------------------------------------------------------------------------------------------------------------------------------------------------------------------------------------------------------------------------------------------------------------------------------------------------------------------------------------------------------------------------------------------------------------------------------------------|-----|
| n. <b>43</b> del 18 gennaio 2023<br>Approvazione delle "Linee di indirizzo per la formazione regionale degli infermieri operanti sul territorio ad un approccio orientato all'infermieristica di famiglia e comunità". DL 19 maggio 2020, n. 34, art. 1, comma 5, convertito con modificazioni dalla L. 17 luglio 2020, n. 77.<br><b>[Sanità e igiene pubblica]</b>                                                                                                                                                | 513 |
| n. <b>44</b> del 18 gennaio 2023<br>Disposizioni per l'esenzione dal pagamento della tassa automobilistica regionale degli autoveicoli adibiti al trasporto di minori trapiantati. Legge regionale 17 dicembre 2021, n. 35, art. 2, e s.m.i..<br><b>[Sanità e igiene pubblica]</b>                                                                                                                                                                                                                                 | 519 |
| n. <b>46</b> del 18 gennaio 2023<br>Partecipazione della Regione del Veneto al Progetto "ARCHIBASE - Inclusive heritage buildings with improved energy performance and tailored BIPV" in qualità di partner. Approvazione.<br><b>[Cultura e beni culturali]</b>                                                                                                                                                                                                                                                    | 524 |
| n. <b>47</b> del 18 gennaio 2023<br>Autorizzazione a presentare proposte progettuali a valere sulla programmazione 2021-2027 del Fondo Asilo Migrazione e Integrazione (FAMI), Obiettivo Specifico 2 "Migrazione legale e integrazione".<br><b>[Servizi sociali]</b>                                                                                                                                                                                                                                               | 526 |
| n. <b>48</b> del 18 gennaio 2023<br>Autorizzazioni a costituirsi nei ricorsi proposti avanti il TAR Lazio, Roma, avverso, tra l'altro, il Decreto del Direttore dell'Area Sanità e Sociale della Regione Veneto n. 172 del 13.12.2022, recante "Definizione dell'elenco delle aziende fornitrici di dispositivi medici soggette a ripiano e dei relativi importi" derivanti dal superamento del tetto di spesa per dispositivi medici per gli anni 2015, 2016, 2017, 2018.<br><b>[Affari legali e contenzioso]</b> | 528 |
| n. <b>49</b> del 18 gennaio 2023<br>Ricorso con istanza cautelare avanti il TAR Veneto (R.G. n. 16/2023).<br><b>[Affari legali e contenzioso]</b>                                                                                                                                                                                                                                                                                                                                                                  | 529 |
| n. <b>54</b> del 26 gennaio 2023<br>Adozione del Programma triennale 2023-2025 ed Elenco annuale 2023 dei Lavori pubblici dell'Amministrazione Regione del Veneto. Legge regionale 7 novembre 2003, n. 27 e D.M. MIT 16 gennaio 2018, n. 14<br><b>[Opere e lavori pubblici]</b>                                                                                                                                                                                                                                    | 530 |
| n. <b>55</b> del 26 gennaio 2023<br>Approvazione del Programma biennale degli acquisti di Forniture e Servizi 2023-2024 dell'Amministrazione Regione del Veneto. DM 16 gennaio 2018, n. 14, art. 6.<br><b>[Demanio e patrimonio]</b>                                                                                                                                                                                                                                                                               | 544 |

## PARTE SECONDA

## CIRCOLARI, DECRETI, ORDINANZE, DELIBERAZIONI

## Sezione seconda

## DELIBERAZIONI DELLA GIUNTA REGIONALE

(Codice interno: 493159)

DELIBERAZIONE DELLA GIUNTA REGIONALE n. 1723 del 30 dicembre 2022

**Interventi di prevenzione e contrasto delle discriminazioni per orientamento sessuale e identità di genere. Legge regionale 16 dicembre 1997, n. 41.***[Sanità e igiene pubblica]*

Note per la trasparenza:

Con il presente provvedimento si procede, in via sperimentale, a sostenere, nell'ambito degli interventi di prevenzione e contrasto delle discriminazioni per orientamento sessuale e identità di genere di cui alla Strategia nazionale LGBT+ 2022 - 2025, il Centro anti discriminazioni "Mariasilvia Spolato" del Comune di Padova.

L'Assessore Manuela Lanzarin riferisce quanto segue.

La Costituzione italiana all'art. 3 stabilisce che "tutti i cittadini hanno pari dignità sociale e sono eguali davanti alla legge, senza distinzione di sesso, di razza, di lingua, di religione, di opinioni politiche, di condizioni personali e sociali". Il principio quindi della parità di trattamento e non discriminazione è riconosciuto in Italia come fondamentale per la realizzazione di una società aperta, coesa, inclusiva e sostenibile.

Tale principio è inoltre assolutamente in armonia con quanto, a livello europeo, è stato successivamente affermato dalla Carta dei diritti fondamentali e dal Trattato sul funzionamento dell'Unione Europea (TFUE), documenti che ribadiscono che l'Unione mira in tutte le sue attività a combattere la discriminazione sulla base di diversi fattori, incluso l'orientamento sessuale, prendendo gli opportuni provvedimenti.

La normativa europea in materia di non discriminazioni, basata sull'assunto che la lotta contro le disuguaglianze nell'UE è una responsabilità condivisa che richiede un impegno congiunto e azioni a tutti i livelli di governo, è stata ulteriormente sostenuta da successive Risoluzioni, Direttive e Raccomandazioni tra cui, ad esempio, la *Risoluzione sulla discriminazione in pubblico e sull'incitamento all'odio nei confronti delle persone LGBTI*, adottata dal Parlamento europeo il 18 dicembre 2019, la prima *Risoluzione sui diritti delle persone intersessuali* del 14 febbraio 2019 e la *Risoluzione* dell'11 marzo 2021 con la quale il Parlamento europeo ha invece proclamato *l'Unione europea come zona di libertà per le persone LGBTIQ*.

In ambito europeo, inoltre, la Commissione europea nel novembre 2020 ha approvato la prima *Strategia dell'UE per l'uguaglianza delle persone LGBTIQ 2020 - 2025*, al fine di intensificare il proprio impegno per realizzare l'uguaglianza, la parità di trattamento e la non discriminazione. La Strategia si basa sulla visione di un'Europa in cui le persone, nel rispetto delle differenze, sono uguali e libere di vivere pienamente la propria vita indipendentemente dal proprio orientamento sessuale, identità/espressione di genere o caratteristiche sessuali. La Commissione ha adottato un approccio *mainstream*, integrando la lotta contro le discriminazioni LGBT+ in tutte le politiche dell'UE, in considerazione del fatto che spesso la discriminazione è multidimensionale e "*solo un approccio intersezionale può aprire la strada a cambiamenti sostenibili e rispettosi nella società*".

In attuazione di tale documento l'Italia ha adottato la *Strategia nazionale LGBT+ 2022 - 2025*, documento preceduto dalla *Strategia nazionale LGBT 2013 - 2015* e nel 2020 dal *Programma per la prevenzione ed il contrasto della violenza per motivi legati all'orientamento sessuale e all'identità di genere*.

La Regione del Veneto, a partire dal proprio Statuto, afferma sia il suo ruolo di garante dei diritti inviolabili, doveri e delle libertà fondamentali dell'uomo, riconosciuti dalla Costituzione e dalle fonti del diritto europeo e internazionale sia di promotore della partecipazione e dell'integrazione di ogni persona nei diritti e nei doveri, contrastando pregiudizi e discriminazioni. Si afferma inoltre che l'impegno a rimuovere gli ostacoli che, limitando di fatto la libertà e l'uguaglianza dei suoi abitanti, impediscono il pieno sviluppo della persona e la partecipazione alla vita sociale ed economica della comunità.

Tale ruolo della Regione si è esplicitato anche attraverso diverse leggi tra le quali le leggi regionali 30 marzo 1988, n. 18 "Interventi regionali per la promozione di una cultura di pace", 16 dicembre 1999, n. 55 "Interventi regionali per la promozione dei diritti umani, la cultura di pace, la cooperazione allo sviluppo e la solidarietà" e legge regionale 21 giugno 2018, n. 21 "Interventi regionali per la promozione e la diffusione dei diritti umani nonché la cooperazione allo sviluppo sostenibile" orientate all'affermazione, promozione e tutela dei diritti umani; la Legge regionale 16 dicembre 1997, n. 41 "Abuso e sfruttamento sessuale: interventi a tutela e promozione della persona" che definisce il quadro all'interno del quale la politica regionale agisce per la tutela e la promozione della persona, della famiglia e della comunità locale, a fronte dei fenomeni di abuso e di sfruttamento sessuale; la legge regionale 23 aprile 2013, n. 5 "Interventi regionali per prevenire e contrastare la violenza contro le donne" che promuove, nei confronti delle donne vittime di violenza, interventi di sostegno volti a consentire di ripristinare la propria inviolabilità e il pieno godimento dei diritti umani fondamentali alla vita, alla dignità, alla libertà, alla sicurezza e all'integrità fisica e psichica.

In questo contesto normativo europeo, nazionale e regionale tuttavia molte persone LGBT+ vivono una condizione di fragilità dovuta all'allontanamento dai nuclei familiari a causa dell'orientamento sessuale o dell'identità di genere e alle conseguenti difficoltà a trovare un alloggio in cui vivere e un lavoro con il quale sostenersi.

Il sondaggio dell'Eurobarometro 2019 ha infatti evidenziato che l'Italia si colloca sotto della media europea quanto a grado di inserimento sociale delle persone LGBT+ e percezione delle discriminazioni fondate sull'orientamento sessuale e sull'identità di genere.

Tali dati sono confermati anche dal Rainbow Report pubblicato da ILGA EUROPE 2020 in occasione della Giornata Internazionale contro l'omotransfobia, che colloca il nostro Paese al 35° posto rispetto all'avanzamento dei diritti delle persone LGBT+.

Inoltre la FRA (Fundamental Rights Agency) ha pubblicato nel maggio 2020 un report dal quale emerge che solo il 39% del campione ha dichiarato di esprimere in pubblico la propria identità; il 28% ha dichiarato di aver subito discriminazioni sul luogo di lavoro, il 32% di aver subito negli ultimi cinque anni almeno un episodio di violenza. Altro dato rilevante è che solo il 16% del campione intervistato ha denunciato alle forze dell'ordine episodi che li hanno interessati sotto tali profili.

Infine l'emergenza sanitaria vissuta negli ultimi anni ha, inoltre, posto in evidenza la carenza di risposta al problema delle persone LGBT+ prive di idonea sistemazione alloggiativa o costrette a convivere in contesti violenti e/o maltrattanti, il tutto aggravato da assenza di lavoro.

Al fine di fornire una tutela concreta alle persone LGBT+ che, per il loro orientamento sessuale e/o identità di genere, subiscono violenza, anche familiare, o vengono allontanate da casa, ed in generale alle persone LGBT+, la Presidenza del Consiglio dei Ministri - Dipartimento Pari Opportunità - Ufficio per la promozione della parità di trattamento e la rimozione delle discriminazioni fondate sulla razza o sull'origine etnica, con Decreto del 10 marzo 2021, ha pubblicato un Avviso per selezionare progetti in grado di dare sostegno e aiuto e, al contempo, di rispondere alle istanze abitative delle stesse e di favorire percorsi di inserimento lavorativo. Con il citato Avviso si è inteso, quindi, promuovere la realizzazione e la diffusione dei servizi a tutela delle persone LGBT+ - Centri contro le discriminazioni/Case di accoglienza - su tutto il territorio nazionale, anche mediante accordi con gli enti regionali e locali.

Per il territorio veneto, è risultato assegnatario di finanziamento il Centro antidiscriminazioni "Mariasilvia Spolato", realizzato dall'Ufficio politiche delle pari opportunità, politiche di genere e diritti civili del Comune di Padova che opera in collaborazione con le associazioni Arcigay Tralaltro Padova Aps, Sat Pink Aps e Boramosa Aps. Il Centro Spolato è un servizio del Comune di Padova che si occupa di accoglienza, consulenza, sostegno, protezione a favore di persone LGBT+, vittime di discriminazioni, maltrattamenti, violenze e abusi e, a partire dal 2 maggio 2022, dopo un'accurata attività di sensibilizzazione della cittadinanza onde informarla della presenza del Centro, ha avviato l'operatività dei propri servizi.

I servizi avviati dal Centro sono i seguenti: supporto psicologico; consulenza legale; supporto migranti LGBT+; lavoro e abitare.

Nel periodo di prima attività, il Centro ha registrato 35 accessi. I dati raccolti riportano che la maggior parte dell'utenza si colloca nella fascia d'età 18-25 (34,3%); il 65,7 % è stato indicato invece come "utente potenziale del centro" ossia colui /colei in prima persona si è rivolto/a al Centro Spolato (recandosi fisicamente o a distanza) e che in prima persona ha ritenuto di essere stato/stata vittima di un atto per cui ha richiesto l'intervento del Centro. Interessante è rilevare che l'11,4 % sono invece gli utenti giunti allo Sportello su indicazione di altri servizi del territorio (forze dell'ordine, altre associazioni, ecc.), a testimonianza che, seppur in breve tempo, il Centro ha attivato una buona campagna informativa. Relativamente alla provenienza geografica, è stato registrato un 40% di provenienza italiana e un altro 40% di Paesi extra UE. Infine, in merito alla tipologia di bisogno espressa, la maggior parte è stata di natura "legale" (36,7%), seguita da quella di natura "psicologica" (24,5%), da quella attinente al piano "interculturale" (20,4%), al piano "abitare-lavoro" (14,3%) e, da ultimo, a quella inerente alla "salute sessuale" (4,1%).



I dati analizzati, seppur circoscritti a un periodo di tempo limitato, dimostrano che vi è la necessità di avere un punto di riferimento che possa fungere da sportello di ascolto con, all'interno, una serie di servizi diversificati a seconda delle esigenze, delle necessità e dei bisogni della cittadinanza.

Al fine di contribuire a garantire la funzionalità di un punto di riferimento per le persone LGBT+ sul territorio veneto, che possa fungere da punto di osservazione del fenomeno in Veneto tale da fornire dati e informazioni alla Regione che favoriscano la conoscenza delle esigenze e necessità reali e poter così contribuire all'avvio di un sistema regionale di Centri contro le discriminazioni e di specifiche Case di accoglienza, la Legge regionale 14 dicembre 2022, n. 29 "Variazione al Bilancio di previsione 2022-2024 della Regione del Veneto" ha stanziato sul capitolo 61460 "Interventi a tutela e promozione della persona per contrastare l'abuso e lo sfruttamento sessuale ( L.R. 16/12/1997, n. 41)" risorse per complessivi Euro 25.000,00.

Alla luce di quanto sopra riportato, si propone di destinare l'importo di Euro 25.000,00 al Centro anti discriminazioni "Mariasilvia Spolato" del Comune di Padova per l'attività di accoglienza e sostegno per le persone LGBT+ , con la funzione di punto di osservazione regionale. Il Comune di Padova possiede un'esperienza pluridecennale nella realizzazione di azioni di promozione e tutela dei diritti umani che garantiscono l'efficacia degli interventi. Nella gestione del Centro si avvale, come sopra riportato, della collaborazione dell'associazione Arcigay Tralaltro Padova APS, dell'Associazione Boramosa APS e dell'Associazione Sat Pink APS, enti che garantiscono una pluriennale esperienza e adeguata competenza e professionalità in queste tematiche e, con i quali, è stata costituita il 3 dicembre 2021, specifica Associazione Temporanea di Scopo (ATS).

Per quanto sopra esposto si determina in Euro 25.000,00 l'importo massimo dell'obbligazione di spesa alla cui assunzione provvederà con propri atti il Direttore della U.O. Famiglia, Minori, Giovani e Servizio civile, entro il corrente esercizio, disponendo la copertura finanziaria a carico dei fondi stanziati sul capitolo 61460 denominato "Interventi a tutela e promozione della persona per contrastare l'abuso e lo sfruttamento sessuale (L.R. 16/12/1997, n. 41)", del Bilancio di previsione 2022-2024, esercizio 2022.

La Direzione Servizi Sociali, a cui è stato assegnato il capitolo di spesa di cui al precedente paragrafo, ha attestato che il medesimo presenta sufficiente capienza.

Si propone, inoltre, di erogare al Comune di Padova il suddetto importo ad esecutività del conseguente decreto d'impegno per poter avviare tempestivamente l'attività di accoglienza e sostegno per le persone LGBT+, con la funzione di punto di osservazione regionale.

La U.O. Famiglia, Minori, Giovani e Servizio civile è incaricata dell'esecuzione del presente atto.

Il relatore conclude la propria relazione e propone all'approvazione della Giunta regionale il seguente provvedimento.

#### LA GIUNTA REGIONALE

UDITO il relatore, il quale dà atto che la struttura competente ha attestato, con i visti rilasciati a corredo del presente atto, l'avvenuta regolare istruttoria della pratica, anche in ordine alla compatibilità con la vigente legislazione statale e regionale, e che successivamente alla definizione di detta istruttoria non sono pervenute osservazioni in grado di pregiudicare l'approvazione del presente atto;

VISTO il D.Lgs 23 giugno 2011, n. 118 e il successivo D.Lgs 10 agosto 2014, n. 126;

VISTO il D.Lgs. 14 marzo 2013, n. 33 e ss.mm. e ii.

VISTE la L.R. n. 41/1997; n. 39/2001; n. 29/2022 e s.m.i.; n. 36/2021;

VISTO l'articolo, 2, comma 2, della L.R. 31 dicembre 2012, n. 54;

VISTA la DGR n. 42/2022;

delibera

1. di approvare le premesse quali parti integranti e sostanziali del presente provvedimento;
2. di destinare al Centro antidiscriminazioni "Mariasilvia Spolato" del Comune di Padova la somma di Euro 25.000,00 per l'attività di accoglienza e sostegno per le persone LGBT+, con la funzione di punto di osservazione regionale al fine di raccogliere e fornire dati e informazioni alla Regione che favoriscano la conoscenza delle esigenze e necessità reali contribuendo all'avvio di un sistema regionale di Centri contro le discriminazioni e di specifiche Case di accoglienza;

3. di determinare in Euro 25.000,00 l'importo massimo delle obbligazioni di spesa alla cui assunzione provvederà con propri atti il Direttore della Unità Organizzativa Famiglia, Minori, Giovani e Servizio civile, disponendo la copertura finanziaria a carico dei fondi stanziati sul capitolo di spesa n. 61460 "Interventi a tutela e promozione della persona per contrastare l'abuso e lo sfruttamento sessuale ( L.R. 16/12/1997, n. 41)" del Bilancio di previsione 2022-2024;
4. di dare atto che la Direzione Servizi sociali, a cui è stato assegnato il capitolo di cui al precedente punto, ha attestato che il medesimo presenta sufficiente disponibilità;
5. di erogare al Comune di Padova il suddetto importo ad esecutività del conseguente decreto d'impegno per poter avviare tempestivamente l'attività di accoglienza e sostegno per le persone LGBT+, con la funzione di punto di osservazione regionale;
6. di incaricare il Direttore dell'Unità Organizzativa Famiglia, Minori, Giovani e Servizio civile dell'esecuzione del presente provvedimento, riservando al medesimo la gestione tecnica, amministrativa e finanziaria dei procedimenti derivanti dall'adozione della presente deliberazione;
7. di informare che avverso il presente provvedimento può essere proposto ricorso giurisdizionale avanti il Tribunale Amministrativo Regionale entro 60 giorni dall'avvenuta conoscenza ovvero, alternativamente, ricorso straordinario al Capo dello Stato entro 120 giorni;
8. di dare atto che il presente provvedimento è soggetto a pubblicazione ai sensi dell'art. 26, comma 1, del decreto legislativo 14 marzo 2013, n. 33;
9. di pubblicare la presente deliberazione nel Bollettino Ufficiale della Regione.

(Codice interno: 493160)

DELIBERAZIONE DELLA GIUNTA REGIONALE n. 1724 del 30 dicembre 2022

**Ipab Casa di Riposo "Domenico Cardo" di Cologna Veneta (VR). Autorizzazione all'accettazione eredità e all'alienazione di beni immobili, finalizzata ad adeguamenti strutturali e reinvestimento in strumenti di carattere finanziario. DGR n. 757 dell'11 marzo 2005. Articolo 45, comma 1 della Legge Regionale 9 settembre 1999, n. 46, e articolo 8 della Legge Regionale 23 novembre 2012, n. 43.**

*[Associazioni, fondazioni e istituzioni varie]*

**Note per la trasparenza:**

Con il presente provvedimento si autorizza l'Ipab Casa di Riposo "Domenico Cardo" di Cologna Veneta (VR) all'accettazione dell'eredità della Sig.ra M.S. e all'alienazione dei beni immobili oggetto dell'eredità, finalizzata ad interventi di adeguamenti strutturali dell'immobile ospitante la Casa di Riposo e al reinvestimento in strumenti di carattere finanziario.

L'Assessore Manuela Lanzarin riferisce quanto segue.

La Regione del Veneto, con Legge Regionale n. 46 del 9 settembre 1999, art. 45, comma 1, dapprima e poi con Legge Regionale n. 43 del 23 novembre 2012, art. 8, ha stabilito che le Istituzioni Pubbliche di Assistenza e Beneficenza "su istanza corredata da parere dei revisori, possono alienare e acquistare il patrimonio disponibile unicamente con l'autorizzazione della Giunta regionale, allo scopo di incrementarne la redditività e la resa economica ai fini di un miglioramento economico-gestionale dell'ente, nonché per conseguire i mezzi finanziari necessari a ristrutturare o incrementare i beni immobili e la loro dotazione iniziale, destinati a produrre i servizi socio-sanitari".

La DGR n. 757/2005, nel quadro normativo descritto, disciplina specifiche indicazioni sulla modalità di rilascio dell'autorizzazione regionale alle alienazioni e, le successive DGR n. 2307/2005 e DGR n. 455/2006, stabiliscono i criteri per l'accoglimento delle istanze di alienazione del patrimonio disponibile presentate dalle Ipab.

Con istanza acquisita al prot. reg. n. 108928 del 6 marzo 2020, successivamente integrata con note acquisite al prot. reg. n. 407520 del 16 settembre 2021 e n. 153833 del 4 aprile 2022, l'Ipab di classe 1A Casa di Riposo "Domenico Cardo" di Cologna Veneta (VR) ha dichiarato di voler accettare, con beneficio di inventario, l'eredità lasciata alla Casa di Riposo "Domenico Cardo" dalla Sig.ra M.S. composta da un complesso residenziale con circostante area pertinenziale esclusiva censito al Nuovo Catasto Edilizio Urbano del Comune di Zimella (VR) al Foglio 5 con i mappali 369 sub 1 cat. A/3 classe 3 piano S1-T Rendita € 201,68; mappale 369 sub 2 cat. C/6 classe U piano T Rendita € 16,11. L'Ipab ha inoltre contestualmente chiesto l'autorizzazione ad alienare gli immobili compresi nella stessa eredità e facenti parte del proprio patrimonio disponibile.

Il valore di stima dell'immobile risultante dalla perizia asseverata del 26 ottobre 2018 rilasciata dall'Arch. Stefano Mattiello, iscritto all'Ordine degli Architetti, Pianificatori, Paesaggisti e Conservatori della Provincia di Verona al n. 1736, è stato valutato complessivamente in euro 90.000,00. Risulta che all'abitazione, la cui costruzione risale agli anni '50, sia stato aggiunto il volume del garage e la condizione degli immobili fa presupporre la realizzazione di un intervento di riqualificazione importante negli anni '80, mentre alcune finiture sono state recentemente ripristinate.

Il ricavato dalla vendita verrà destinato come di seguito indicato:

- 45.000,00 euro andranno a finanziare, ai sensi della Legge Regionale n. 22/2002, parte del secondo stralcio dei lavori per adeguamento e messa in sicurezza dell'immobile ospitante la Casa di Riposo, sita in Cologna Veneta, Via Domenico Cardo n. 19/21, previsti per un importo complessivo di euro 330.000,00, il cui residuo sarà finanziato con risorse proprie dell'Ipab (adeguamenti strutturali);
- 45.000,00 euro saranno investiti in titoli garantiti dallo Stato, le cui valutazioni finali dipenderanno dalle offerte di mercato del momento (uguale o maggior rendita rispetto agli immobili alienati).

In data 22 gennaio 2020 il Collegio dei Revisori dei Conti dell'Ipab ha espresso parere favorevole all'alienazione del compendio immobiliare pervenuto in successione e, conseguentemente, alla destinazione del ricavato prospettata dall'Ente.

Gli interventi di cui sopra rientrano rispettivamente nella fattispecie di cui alle lettere A) e B) di cui alla DGR n. 2307 del 9 agosto 2005.

In ottemperanza alla Legge Regionale n. 46 del 9 settembre 1999, ed alla Legge Regionale n. 43 del 23 novembre 2012 nonché alle DGR n. 455/2006 e n. 3476/2007, la Commissione tecnica regionale competente per la valutazione delle istanze di

alienazione/acquisto del patrimonio disponibile da parte delle Ipab, preso atto del parere dei Revisori, ha valutato l'istanza esprimendo, così come si evince dal verbale n. 2 del 29 aprile 2022 agli atti della Direzione Servizi Sociali, parere favorevole all'acquisto del bene immobile facente parte dell'eredità e alla conseguente vendita. Nella medesima seduta la Commissione ha disposto che l'Ipab comunichi l'aggiornamento dei lavori per adeguamento e messa in sicurezza dell'immobile ospitante la Casa di Riposo e l'investimento in titoli garantiti dallo Stato, le cui valutazioni finali dipenderanno dalle offerte di mercato del momento.

Successivamente, a seguito dell'integrazione istruttoria richiesta dalla Direzione Servizi Sociali - U.O. Non Autosufficienza sui valori di stima della perizia del 26 ottobre 2018, in data 20 dicembre 2022 l'Ipab con perizia dell'Arch. Stefano Mattiello ha confermato gli importi indicati precedentemente.

Il relatore conclude la propria relazione e propone all'approvazione della Giunta regionale il seguente provvedimento.

#### LA GIUNTA REGIONALE

UDITO il relatore, il quale dà atto che la struttura competente ha attestato, con i visti rilasciati a corredo del presente atto, l'avvenuta regolare istruttoria della pratica, anche in ordine alla compatibilità con la vigente legislazione statale e regionale, e che successivamente alla definizione di detta istruttoria non sono pervenute osservazioni in grado di pregiudicare l'approvazione del presente atto;

VISTA la Legge 17 luglio 1890 n. 6972;

VISTA la Legge Costituzionale 18 ottobre 2001 n. 3;

VISTO il R.D. 5 febbraio 1891, n. 99;

VISTO l'art. 45, comma 1, della Legge Regionale 9 settembre 1999, n. 46;

VISTO l'art. 8, della Legge Regionale 23 novembre 2012, n. 43;

VISTA la DGR n. 757 del 11 marzo 2005;

VISTA la DGR n. 2307 del 9 agosto 2005;

VISTA la DGR n. 455 del 28 febbraio 2006;

VISTA la DGR n. 3476 del 30 ottobre 2007;

VISTO l'art. 2 comma 2, lett. O) della Legge Regionale n. 54 del 31 dicembre 2012;

delibera

1. di dare atto che le premesse costituiscono parte integrante del presente atto;
2. di autorizzare l'Ipab Casa di riposo "Domenico Cardo" di Cologna Veneta (VR) all'accettazione dell'eredità della Sig.ra M.S. composta da un complesso residenziale con circostante area pertinenziale esclusiva censito al Nuovo Catasto Edilizio Urbano del Comune di Zimella (VR) al Foglio 5 con i mappali 369 sub 1 cat. A/3 classe 3 piano S1-T, e 369 sub 2 cat. C/6 classe U piano T;
3. di autorizzare l'Ipab Domenico Cardo all'alienazione dei cespiti immobiliari, di cui al precedente punto 2 del presente dispositivo, per un valore di euro 90.000,00;
4. di dare atto che, con riferimento al ricavato della vendita, euro 45.000,00 verranno utilizzati per finanziare parte del secondo stralcio dei lavori per adeguamento e messa in sicurezza dell'immobile ospitante la Casa di Riposo, sita in Cologna Veneta, Via Domenico Cardo n. 19/21, ai sensi della Legge Regionale 22/2002, ed euro 45.000,00 verranno investiti in titoli garantiti dallo Stato;
5. di prescrivere che l'Ipab, autorizzata all'alienazione, produca alla Commissione tecnica gli esiti relativi alle attività riguardanti la procedura di vendita, l'aggiornamento dei lavori per l'adeguamento e messa in sicurezza dell'immobile ospitante la Casa di Riposo nonchè l'investimento in titoli garantiti dallo Stato;
6. di stabilire che l'autorizzazione di cui al punto 3 avrà durata biennale a decorrere dalla data del presente provvedimento e che si considererà automaticamente decaduta allo scadere del predetto termine;
7. di dare atto che, ai sensi dell'art. 3 comma 4 della Legge 7 agosto 1990, n. 241 e successive modificazioni, avverso il presente provvedimento è ammesso ricorso giurisdizionale al Tribunale Amministrativo Regionale del Veneto entro 60 giorni dal ricevimento della notifica dell'atto ovvero, in alternativa, è ammesso ricorso straordinario al Presidente della Repubblica da proporre entro 120 giorni dalla medesima comunicazione;



8. di dare atto che la presente deliberazione non comporta spesa a carico del bilancio regionale;
9. di incaricare la Direzione Servizi Sociali dell'esecuzione del presente atto;
10. di pubblicare la presente deliberazione nel Bollettino Ufficiale della Regione.

(Codice interno: 493161)

DELIBERAZIONE DELLA GIUNTA REGIONALE n. 1725 del 30 dicembre 2022

**Ipab Casa di Riposo "Godi Sgargi" di Torri di Quartesolo (VI). Autorizzazione all'alienazione di beni immobili, finalizzata ad ampliamento strutturale, lavori parziali di adeguamento strutturali, e realizzazione edificio "condominio solidale". DGR n. 757 dell'11 marzo 2005, articolo 45, comma 1 della Legge Regionale 9 settembre 1999, n. 46 e articolo 8 della Legge Regionale 23 novembre 2012, n. 43.**

*[Associazioni, fondazioni e istituzioni varie]*

**Note per la trasparenza:**

Con il presente provvedimento si autorizza l'Ipab Casa di Riposo "Godi Sgargi" di Torri di Quartesolo (VI) all'alienazione dei beni immobili, appartenenti al patrimonio disponibile, finalizzata all'ampliamento strutturale della Casa di Riposo, a lavori parziali di adeguamento della Casa di Riposo e alla realizzazione di un edificio denominato "condominio solidale".

L'Assessore Manuela Lanzarin riferisce quanto segue.

La Regione del Veneto, con Legge Regionale n. 46 del 9 settembre 1999, all'art. 45, comma 1, dapprima e poi con Legge Regionale n. 43 del 23 novembre 2012 art. 8, ha stabilito che le Istituzioni Pubbliche di Assistenza e Beneficenza "su istanza corredata da parere dei revisori, possono alienare e acquistare il patrimonio disponibile unicamente con l'autorizzazione della Giunta regionale, allo scopo di incrementarne la redditività e la resa economica ai fini di un miglioramento economico-gestionale dell'ente, nonché per conseguire i mezzi finanziari necessari a ristrutturare o incrementare i beni immobili e la loro dotazione iniziale, destinati a produrre i servizi socio-sanitari".

La DGR n. 757/2005, nel quadro normativo descritto, disciplina specifiche indicazioni sulla modalità di rilascio dell'autorizzazione regionale alle alienazioni e, le successive DGR n. 2307/2005 e DGR n. 455/2006, stabiliscono i criteri per l'accoglimento delle istanze di alienazione del patrimonio disponibile presentate dalle Ipab.

Con istanza acquisita al prot. reg.le n. 491445 del 21 ottobre 2022, successivamente integrata con nota acquisita al prot. reg.le n. 544856 del 24 novembre 2022, l'Ipab di classe 2 Casa di Riposo "Godi Sgargi" di Torri di Quartesolo (VI) con sede legale in Via Roma 152, ha chiesto l'autorizzazione ad alienare parte del proprio patrimonio disponibile per un importo pari a euro 2.391.656,00, i cui cespiti immobiliari, ritenuti potenzialmente alienabili, sono identificati nell'**Allegato A**, parte integrante del presente provvedimento.

L'autorizzazione richiesta rientra nelle fattispecie di cui all'art. 8, comma 9, della menzionata Legge Regionale 23 novembre 2012, n. 43, e, nello specifico, concerne le ipotesi di ampliamento strutturale, adeguamento strutturale e realizzazione di un edificio denominato "condominio solidale".

L'Ipab dichiara che l'alienazione è correlata agli elevati oneri che tali beni generano a carico dell'Ipab e, in particolare, ai costi di adeguamento tecnico, impiantistico e strutturale, necessari ai fini di un'eventuale messa a reddito degli immobili, nonché agli ordinari costi tributari, assicurativi e di manutenzione degli stessi. L'Ipab evidenzia, altresì, che un privato ha presentato manifestazione di interesse ad acquisire in blocco, al prezzo di perizia, tutti i beni siti nel Comune di Monticello Conte Otto.

Il ricavato dalla vendita verrà destinato come di seguito indicato:

- realizzazione di un ampliamento di circa 600 mq, 1° stralcio, dove verranno realizzate nuove camere per ospiti autosufficienti; l'ampliamento, il cui importo, comprensivo anche dei mobili e degli arredi, ammonta a euro 1.110.000,00, consentirà di incrementare il numero degli ospiti, passando da 53 a 60;
- adeguamento strutturale dell'attuale sede Casa di Riposo per ospiti autosufficienti, 2° stralcio, con sede in Via Roma 152, Torri di Quartesolo (VI), per un importo complessivo pari a euro 358.748,40;
- realizzazione di un ulteriore edificio di circa 600 mq., 3° stralcio, definito "condominio solidale", atto a ospitare persone anziane autosufficienti, la cui capienza sarà pari a n. 12 persone, per un importo pari a euro 922.907,60 comprensivo di mobili, arredi e collegamenti con i vari edifici di cui sopra (giardino). Gli ospiti della struttura beneficeranno dei servizi già offerti dalla Casa di Riposo e di cui il Comune di Torri di Quartesolo (VI) ha condiviso l'iniziativa.

Il totale complessivo del ricavato dalla vendita ammonta a euro 2.391.656,00.

Con nota prot. 21128 del 25 ottobre 2022 il Comune di Torri di Quartesolo comunica la condivisione del piano di riqualificazione ed ampliamento della casa di riposo in relazione ai posti per persone autosufficienti nonché la realizzazione dell'edificio denominato "condominio solidale".

Inoltre, l'Ipab ha rilevato che sia l'ampliamento degli spazi volto all'incremento del numero degli ospiti, sia l'attivazione di nuovi servizi, concorrerebbero a garantire maggiori entrate a favore dell'Ente.

Le perizie di stima asseverate del 12 ottobre 2020 rilasciate dal Geom. Piero Zecchetto, iscritto all'albo dei Geometri della provincia di Vicenza n. 1551, nonché le perizie di stima asseverate del 5 novembre 2016, così come aggiornate dalla relazione del 19 maggio 2021, determinano il valore degli immobili di cui all'**Allegato A** per un importo complessivo pari a euro 2.391.656,00.

In data 4 ottobre 2022 il Revisore dei Conti dell'Ipab ha espresso parere favorevole alla vendita nei termini di seguito riportati:

*"Esprime parere favorevole all'alienazione [...] stante l'immediato vantaggio economico finanziario derivante dalle mancate spese per la conservazione del patrimonio e dall'impiego del ricavato per la realizzazione di nuovi spazi atti ad incrementare gli ospiti e che, a regime, consentiranno di investire gli utili della gestione caratteristica dell'ente in ulteriori investimenti nel core business aziendale e potenziare il gradimento dei servizi offerti agli anziani".*

In ottemperanza alla Legge Regionale n. 46 del 9 settembre 1999, ed alla Legge Regionale n. 43 del 23 novembre 2012 nonché alle DGR n. 455/2006 e n. 3476/2007, la Commissione tecnica regionale per la valutazione delle istanze di alienazione/acquisto del patrimonio disponibile da parte delle Ipab, preso atto dei pareri del Revisore dei Conti dell'Ente e delle sue indicazioni, ha valutato l'istanza esprimendo, così come si evince dal verbale n. 5 del 26 ottobre 2022 agli atti della Direzione Servizi Sociali, parere favorevole all'operazione, disponendo che venga chiesto all'Ipab di comunicare l'aggiornamento dei lavori per la realizzazione dell'ampliamento strutturale, degli adeguamenti strutturali e della realizzazione dell'edificio denominato "condominio solidale".

Il relatore conclude la propria relazione e propone all'approvazione della Giunta regionale il seguente provvedimento.

#### LA GIUNTA REGIONALE

UDITO il relatore, il quale dà atto che la struttura competente ha attestato, con i visti rilasciati a corredo del presente atto, l'avvenuta regolare istruttoria della pratica, anche in ordine alla compatibilità con la vigente legislazione statale e regionale, e che successivamente alla definizione di detta istruttoria non sono pervenute osservazioni in grado di pregiudicare l'approvazione del presente atto;

VISTA la Legge 17 luglio 1890 n. 6972;

VISTA la Legge Costituzionale 18 ottobre 2001 n. 3;

VISTO il R.D. 5 febbraio 1891, n. 99;

VISTO l'art. 45, comma 1, della Legge regionale 9 settembre 1999, n. 46;

VISTO l'art. 8, della Legge regionale 23 novembre 2012, n. 43;

VISTA la DGR n. 757 del 11 marzo 2005;

VISTA la DGR n. 2307 del 9 agosto 2005;

VISTA la DGR n. 455 del 28 febbraio 2006;

VISTA la DGR n. 3476 del 30 ottobre 2007;

VISTO l'art. 2 comma 2, lett. O) della legge regionale n. 54 del 31 dicembre 2012.

delibera

1. di dare atto che le premesse costituiscono parte integrante del presente atto;
2. di autorizzare l'Ipab Casa di Riposo "Godi Sgargi" di Torri di Quartesolo (VI) all'alienazione dei cespiti immobiliari, individuati nell'**Allegato A**, parte integrante del presente provvedimento, per un valore di stima di euro 2.391.656,00;

3. di prescrivere che l'Ipab autorizzata produca alla Commissione tecnica gli esiti relativi alle attività riguardanti la procedura di vendita e l'aggiornamento dei lavori per la realizzazione dell'ampliamento strutturale, degli adeguamenti strutturali e della realizzazione dell'edificio denominato "condominio solidale";
4. di stabilire che l'autorizzazione di cui al punto 2 avrà durata biennale a decorrere dalla data del presente provvedimento e si considererà automaticamente decaduta allo scadere del predetto termine;
5. di dare atto che, ai sensi dell'art. 3 comma 4 della Legge 7 agosto 1990, n. 241 e successive modificazioni, avverso il presente provvedimento è ammesso ricorso giurisdizionale al Tribunale Amministrativo Regionale del Veneto entro 60 giorni dal ricevimento della notifica dell'atto ovvero, in alternativa, è ammesso ricorso straordinario al Presidente della Repubblica da proporre entro 120 giorni dalla medesima comunicazione;
6. di dare atto che la presente deliberazione non comporta spesa a carico del bilancio regionale;
7. di incaricare la Direzione Servizi Sociali dell'esecuzione del presente atto;
8. di pubblicare la presente deliberazione nel Bollettino Ufficiale della Regione.





REGIONE DEL VENETO

ALLEGATO A DGR n. 1725 del 30 dicembre 2022

pag. 1 di 1

| CASA DI RIPOSO GODI SGARGI - TORRI DI QUARTESOLO (VI) |                   |                         |        |          |     |     |                       |                    |                      |                     |
|-------------------------------------------------------|-------------------|-------------------------|--------|----------|-----|-----|-----------------------|--------------------|----------------------|---------------------|
| Tipo                                                  | Comune            | Via                     | Foglio | Mapp     | Sub | Cat | Reddito<br>dominicale | Reddito<br>agrario | Rendita<br>Catastale | Valore di perizia   |
| FABBRICATI                                            | Vicenza           | Viale Riviera Berica 16 | 34     | 356      | 3   | A/3 |                       |                    | 871,52               | 199.850,00          |
| FABBRICATI                                            | Vicenza           | Viale Riviera Berica 12 | 34     | 356      | 4   | A/3 |                       |                    | 451,90               | 105.825,00          |
| FABBRICATI                                            | Vicenza           | Viale Riviera Berica 12 | 34     | 356      | 6   | C/6 |                       |                    | 74,37                | 18.000,00           |
| FABBRICATI                                            | Vicenza           | Viale Riviera Berica 16 | 34     | 356      | 5   | C/6 |                       |                    | 165,27               | 10.000,00           |
| FABBRICATI                                            | Vicenza           | Viale Riviera Berica 16 | 34     | 874      | 2   | C/2 |                       |                    | 201,73               | 17.500,00           |
| TERRENO                                               | Torrebelvicino    |                         | 11     | 143      |     |     | 6,41                  | 4,01               |                      | 6.394,24            |
| TERRENO                                               | Torrebelvicino    |                         | 11     | 994      |     |     | 37,07                 | 23,17              |                      | 36.964,64           |
| TERRENO                                               | Torrebelvicino    |                         | 11     | 995      |     |     | 1,28                  | 0,80               |                      | 1.277,20            |
| TERRENO                                               | Torrebelvicino    |                         | 11     | 996      |     |     | 11,59                 | 7,24               |                      | 11.556,60           |
| TERRENO                                               | Torrebelvicino    |                         | 7      | 196      |     |     | 27,69                 | 17,04              |                      | 33.985,20           |
| TERRENO                                               | Torrebelvicino    |                         | 7      | 197      |     |     | 1,36                  | 0,23               |                      | 921,00              |
| TERRENO                                               | Torrebelvicino    |                         | 7      | 2451     |     |     | 0,15                  | 0,05               |                      | 543,00              |
| TERRENO                                               | Torrebelvicino    |                         | 7      | 2454     |     |     | 4,86                  | 2,99               |                      | 5.965,76            |
| TERRENO                                               | Torrebelvicino    |                         | 7      | 200      |     |     | 6,38                  | 3,19               |                      | 3.859,00            |
| TERRENO                                               | Torrebelvicino    |                         | 7      | 201      |     |     | 5,03                  | 0,84               |                      | 3.406,00            |
| TERRENO                                               | Torrebelvicino    |                         | 7      | 202      |     |     | 0,35                  | 0,06               |                      | 239,00              |
| TERRENO                                               | Torrebelvicino    |                         | 7      | 203      |     |     | 38,23                 | 19,11              |                      | 23.130,00           |
| TERRENO                                               | Torrebelvicino    |                         | 7      | 620      |     |     | 0,24                  | 0,20               |                      | 630,36              |
| FABBRICATI                                            | Torrebelvicino    | Via XXIX Aprile, 58     | 7      | 1273     | 2   | A/3 |                       |                    | 581,01               | 40.250,00           |
| FABBRICATI                                            | Torrebelvicino    | Via XXIX Aprile, 59     | 7      | 872      | 2   | A/6 |                       |                    | 173,53               | 45.500,00           |
| FABBRICATI                                            | Torrebelvicino    | Via XXIX Aprile, 59     | 7      | 872      | 3   | A/3 |                       |                    | 298,25               | 63.000,00           |
| FABBRICATI                                            | Torrebelvicino    | Via XXIX Aprile, 57     | 7      | 1273     | 1   | C/1 |                       |                    | 275,17               | 21.000,00           |
| FABBRICATI                                            | Torrebelvicino    | Via XXIX Aprile, 59     | 7      | 1273     | 2   | A/3 |                       |                    | 162,68               | 33.250,00           |
| TERRENO                                               | Vicenza           |                         | 34     | 611      |     |     | 1,45                  | 0,72               |                      | 105.000,00          |
| FABBRICATI                                            | Vicenza           | Via Tiepolo 27          | 34     | 508      | 1   | A/2 |                       |                    | 836,66               | 150.720,00          |
| FABBRICATI                                            | Vicenza           | Via Tiepolo 25          | 34     | 508      | 3   | C/6 |                       |                    | 123,95               | 10.000,00           |
| FABBRICATI                                            | Vicenza           | Via Tiepolo 27          | 34     | 508      | 2   | A/2 |                       |                    | 836,66               | 148.800,00          |
| FABBRICATI                                            | Vicenza           | Via Tiepolo 25          | 34     | 508      | 4   | C/6 |                       |                    | 169,40               | 15.000,00           |
| TERRENO                                               | Monticello C.Otto |                         | 2      | 58       |     |     | 184,42                | 148,57             |                      | 316.437,00          |
| TERRENO                                               | Monticello C.Otto |                         | 2      | 69       |     |     | 36,31                 | 29,25              |                      | 62.304,00           |
| TERRENO                                               | Monticello C.Otto |                         | 2      | 73       |     |     | 15,55                 | 11,09              |                      | 25.946,00           |
| TERRENO                                               | Monticello C.Otto |                         | 2      | 75       |     |     | 6,61                  | 3,79               |                      | 6.732,00            |
| TERRENO                                               | Monticello C.Otto |                         | 2      | 85       |     |     | 149,82                | 120,70             |                      | 257.070,00          |
| FABBRICATI                                            | Monticello C.Otto | Via Parmesana 75        | 2      | 74       | 1   | A/4 |                       |                    | 177,66               | 406.700,00          |
| FABBRICATI                                            | Monticello C.Otto | Via Parmesana 75        | 2      | 72       | 5   | A/3 |                       |                    | 284,05               | 60.000,00           |
| FABBRICATI                                            | Monticello C.Otto | Via Parmesana 77        | 2      | 72       | 2   | C/6 |                       |                    | 26,34                | 8.000,00            |
| FABBRICATI                                            | Monticello C.Otto | Via Parmesana 71        | 2      | 72       | 4   | A/3 |                       |                    | 284,05               | 53.400,00           |
| FABBRICATI                                            | Monticello C.Otto | Via Parmesana 71        | 2      | 72       | 3   | C/6 |                       |                    | 35,12                | 10.000,00           |
| FABBRICATI                                            | Monticello C.Otto | Via Parmesana 73        | 2      | 72 ex196 | 6   | A/3 |                       |                    | 242,73               | 64.500,00           |
| FABBRICATI                                            | Monticello C.Otto | Via Parmesana 77        | 2      | 72       | 1   | C/6 |                       |                    | 26,34                | 8.000,00            |
|                                                       |                   |                         |        |          |     |     |                       |                    |                      | <b>2.391.656,00</b> |



d19F2777



(Codice interno: 493162)

DELIBERAZIONE DELLA GIUNTA REGIONALE n. 1726 del 30 dicembre 2022

**Ipab Casa di Riposo Centro Servizi "Don A. Simionati e Cav. D. Soattini" di Barbarano Mossano (VI). Autorizzazione all'alienazione di beni immobili, finalizzata a lavori strutturali per la trasformazione di posti letto per persone autosufficienti a posti letto per persone non autosufficienti. DGR n. 757 dell'11 marzo 2005, articolo 45, comma 1 della Legge Regionale 9 settembre 1999, n. 46 e articolo 8 della Legge Regionale 23 novembre 2012, n. 43.**

*[Associazioni, fondazioni e istituzioni varie]*

|                          |
|--------------------------|
| Note per la trasparenza: |
|--------------------------|

|                                                                                                                                                                                                                                                                                                                                                                                        |
|----------------------------------------------------------------------------------------------------------------------------------------------------------------------------------------------------------------------------------------------------------------------------------------------------------------------------------------------------------------------------------------|
| Con il presente provvedimento si autorizza l'Ipab Casa di Riposo Centro Servizi "Don A. Simionati e Cav. D. Soattini" di Barbarano Mossano (VI) all'alienazione di beni immobili, appartenenti al patrimonio disponibile, finalizzata ad adeguamenti strutturali rivolti alla trasformazione di posti letto per persone autosufficienti a posti letto per persone non autosufficienti. |
|----------------------------------------------------------------------------------------------------------------------------------------------------------------------------------------------------------------------------------------------------------------------------------------------------------------------------------------------------------------------------------------|

L'Assessore Manuela Lanzarin riferisce quanto segue.

La Regione del Veneto, con Legge Regionale n. 46 del 9 settembre 1999, art. 45, comma 1, dapprima e poi con Legge Regionale n. 43 del 23 novembre 2012, art. 8, ha stabilito che le Istituzioni Pubbliche di Assistenza e Beneficenza "su istanza corredata da parere dei revisori, possono alienare e acquistare il patrimonio disponibile unicamente con l'autorizzazione della Giunta regionale, allo scopo di incrementarne la redditività e la resa economica ai fini di un miglioramento economico-gestionale dell'ente, nonché per conseguire i mezzi finanziari necessari a ristrutturare o incrementare i beni immobili e la loro dotazione iniziale, destinati a produrre i servizi socio-sanitari".

La DGR n. 757/2005, nel quadro normativo descritto, disciplina specifiche indicazioni sulla modalità di rilascio dell'autorizzazione regionale alle alienazioni e, le successive DGR n. 2307/2005 e DGR n. 455/2006, stabiliscono i criteri per l'accoglimento delle istanze di alienazione del patrimonio disponibile presentate dalle Ipab.

Con DGR n. 2194 del 29 dicembre 2017 la Giunta regionale ha autorizzato l'Ipab di classe 1B Casa di Riposo Centro Servizi "Don A. Simionati e Cav. D. Soattini" di Barbarano Mossano (VI) alla vendita dei cespiti immobiliari siti nel Comune di Villaga (VI) e catastalmente identificati come segue:

- Catasto Fabbricati, foglio 1, particella 256, sub. 3, cat. A/3, classe 3, consistenza 10,5 vani, rendita € 596,51, zona urbanistica Zona A di interesse storico;
- Catasto Fabbricati, foglio 1, particella 256, sub. 4, cat. C/6, classe 2, consistenza 20 mq, rendita € 16,53, zona urbanistica Zona A di interesse storico.

Considerato che l'autorizzazione all'alienazione approvata dalla Giunta regionale aveva durata biennale a decorrere dalla data del provvedimento e che l'Ipab, ente gestore di un centro di servizi accreditato con 46 posti letto per anziani non autosufficienti di I livello e 25 posti letto per anziani autosufficienti in trasformazione in posti per anziani non autosufficienti, con istanza acquisita al prot. reg. n. 51026 del 4 febbraio 2022 comprensiva della delibera del consiglio di amministrazione n. 24 del 23 dicembre 2021, integrata con note acquisite al prot. reg. n. 104515 del 7 marzo 2022 e n. 149485 dell'1 aprile 2022, ha comunicato di non aver dato seguito nei termini previsti alla vendita degli immobili, ma di voler comunque procedere all'alienazione rinnovando la richiesta di autorizzazione.

La perizia di stima datata 6 novembre 2021 del Geom. Gabriele Ferrari, iscritto all'Albo Professionale dei Geometri e Geometri Laureati della Provincia di Vicenza al n. 1067 prodotta a tal fine dall'Ente, confermata in data 1 febbraio 2022 dallo stesso professionista e asseverata in data 2 febbraio 2022 dal notaio Dott. Michele Dal Maso di Rossano Veneto (VI), ha determinato il valore degli immobili in euro 100.000,00. In data 29 dicembre 2021 il Revisore unico dei conti dell'Ipab ha espresso, nei termini di seguito riportati, il seguente parere favorevole alla vendita:

*"Esprime parere favorevole alla cessione del menzionato bene immobile come da delibera predisposta dal Consiglio di Amministrazione dell'Ente del 23/12/2021".*

Il ricavato dalla vendita verrà destinato in conformità alla prima autorizzazione, all'esecuzione di lavori strutturali presso la Casa di Riposo per l'adeguamento agli standard previsti dalla Legge Regionale n. 22/2002, finalizzati alla trasformazione di posti letto per persone autosufficienti in posti letto per persone non autosufficienti. L'intervento risulta, quindi, ascrivibile alla fattispecie prevista dalla DGR n. 2307 del 9 agosto 2005 relativa alla realizzazione di opere finalizzate a garantire una maggior redditività del patrimonio dell'Ente.

In ottemperanza alla Legge Regionale n. 46 del 9 settembre 1999, ed alla Legge Regionale n. 43 del 23 novembre 2012 nonché alle DGR n. 455/2006 e n. 3476/2007, la Commissione tecnica regionale per la valutazione delle istanze di alienazione/acquisto del patrimonio disponibile da parte delle Ipab, preso atto del parere del Revisore e delle sue indicazioni, ha valutato l'istanza esprimendo, così come si evince dal verbale n. 2 del 29 aprile 2022 agli atti della Direzione Servizi Sociali, parere favorevole all'operazione e disponendo che venga chiesto all'Ipab l'aggiornamento della trasformazione di posti letto per persone autosufficienti a posti letto per persone non autosufficienti.

Successivamente, alla luce dei rincari dei costi delle materie prime, la Direzione Servizi Sociali - U.O. Non Autosufficienza ha richiesto un supplemento d'istruttoria in relazione alla realizzabilità del piano di trasformazione dei posti e alla sostenibilità dei relativi oneri e l'Ipab, con nota acquisita al prot. reg. n. 585243 del 19 dicembre 2022, ha confermato l'istanza di autorizzazione nei termini sopra descritti.

Il relatore conclude la propria relazione e propone all'approvazione della Giunta regionale il seguente provvedimento.

#### LA GIUNTA REGIONALE

UDITO il relatore, il quale dà atto che la struttura competente ha attestato, con i visti rilasciati a corredo del presente atto, l'avvenuta regolare istruttoria della pratica, anche in ordine alla compatibilità con la vigente legislazione statale e regionale, e che successivamente alla definizione di detta istruttoria non sono pervenute osservazioni in grado di pregiudicare l'approvazione del presente atto;

VISTA la Legge 17 luglio 1890 n. 6972;

VISTA la Legge Costituzionale 18 ottobre 2001 n. 3;

VISTO il R.D. 5 febbraio 1891, n. 99;

VISTO l'art. 45, comma 1, della Legge Regionale 9 settembre 1999, n. 46;

VISTO l'art. 8, della Legge Regionale 23 novembre 2012, n. 43;

VISTA la DGR n. 757 del 11 marzo 2005;

VISTA la DGR n. 2307 del 9 agosto 2005;

VISTA la DGR n. 455 del 28 febbraio 2006;

VISTA la DGR n. 3476 del 30 ottobre 2007;

VISTO l'art. 2 comma 2, lett. O) della Legge Regionale n. 54 del 31 dicembre 2012;

delibera

1. di dare atto che le premesse costituiscono parte integrante del presente atto;
2. di autorizzare l'Ipab Casa di Riposo Centro Servizi "Don A. Simionati e Cav. D. Soattini" di Barbarano Mossano (VI) all'alienazione dei cespiti immobiliari, come specificatamente individuati in premessa, per un valore di euro 100.000,00;
3. di dare atto che il ricavato dalla vendita verrà destinato all'esecuzione di lavori strutturali presso la Casa di Riposo per l'adeguamento agli standard previsti dalla Legge Regionale n. 22/2002, finalizzati alla trasformazione di posti letto per persone autosufficienti a posti letto per persone non autosufficienti;
4. di prescrivere che l'Ipab autorizzata produca alla Commissione tecnica gli esiti relativi alle attività concernenti la procedura di vendita nonché alle attività finalizzate alla trasformazione dei posti letto;
5. di stabilire che l'autorizzazione di cui al punto 2 avrà durata biennale a decorrere dalla data del presente provvedimento e che si considererà automaticamente decaduta allo scadere del predetto termine;
6. di dare atto che, ai sensi dell'art. 3 comma 4 della Legge 7 agosto 1990, n. 241 e successive modificazioni, avverso il presente provvedimento è ammesso ricorso giurisdizionale al Tribunale Amministrativo Regionale del Veneto entro 60 giorni dal ricevimento della notifica dell'atto ovvero, in alternativa, è ammesso ricorso straordinario al Presidente della Repubblica da proporre entro 120 giorni dalla medesima comunicazione;
7. di dare atto che la presente deliberazione non comporta spesa a carico del bilancio regionale;
8. di incaricare la Direzione Servizi Sociali dell'esecuzione del presente atto;
9. di pubblicare la presente deliberazione nel Bollettino Ufficiale della Regione.

(Codice interno: 493167)

DELIBERAZIONE DELLA GIUNTA REGIONALE n. 1733 del 30 dicembre 2022

**Misure urgenti per il supporto alla liquidità delle imprese colpite dalla crisi correlata all'epidemia Covid-19, L. R. n. 21 del 28 maggio 2020. Proroga dell'operatività del fondo di rotazione del settore primario di cui alla legge regionale 12 dicembre 2003, n. 40, a seguito dell'entrata in vigore della Legge regionale n. 31 del 23 dicembre 2022.**

*[Agricoltura]***Note per la trasparenza:**

Il provvedimento è finalizzato alla proroga, fino al 31 dicembre 2023, dell'operatività dell'"Intervento straordinario per la concessione di finanziamenti agevolati per esigenze di liquidità delle imprese colpite dall'emergenza epidemiologica da "Covid-19", di cui alla DGR 1028/20 e ss.mm.ii., integrandone l'obiettivo al fine di fronteggiare l'attuale crisi determinata dall'aumento dei prezzi dell'energia.

L'Assessore Federico Caner riferisce quanto segue.

Con la legge regionale n. 21 del 28 maggio 2020 "Misure urgenti per il supporto alla liquidità delle imprese colpite dalla crisi correlata all'epidemia Covid-19" sono state adottate disposizioni volte a sostenere le imprese danneggiate dalla pandemia prevedendo che Veneto Sviluppo spa proseguisse, senza soluzione di continuità, l'erogazione di nuovi finanziamenti, garanzie, contributi o altre forme di strumenti finanziari relativi ai fondi regionali in gestione alla data del 23 febbraio 2020.

Con deliberazione di Giunta regionale n. 1028 del 28 luglio 2020, attraverso l'utilizzo del Fondo di rotazione del settore primario di cui alla L.R. n. 40/2003, è stato attivato un intervento straordinario per la concessione di finanziamenti agevolati per esigenze di liquidità delle imprese agricole colpite dall'emergenza epidemiologica, in gestione alla finanziaria regionale Veneto Sviluppo S.p.A., in forza di quanto stabilito dalla legge regionale 28 maggio 2020, n. 21, articolo 1, commi 3 e 5.

Con DGR n. 1881 del 29 dicembre 2020 e con DGR n. 1557 del 11 novembre 2021, a seguito del perdurare dell'emergenza pandemica, l'operatività dello strumento è stata prolungata, dall'originale termine del 31 dicembre 2020, rispettivamente al 31 dicembre 2021 e al 31 dicembre 2022.

La Legge regionale n. 31 del 23 dicembre 2022, all'art. 7, comma 1, considerando il perdurare di esigenze di liquidità da parte delle imprese colpite dall'aumento dei prezzi dell'energia, ha prorogato i termini previsti all'articolo 1, commi 6 e 7 della legge regionale 28 maggio 2020, n. 21 rispettivamente al 31 dicembre 2023 ed al 1° gennaio 2024.

Veneto Sviluppo S.p.A., con nota prot. n. 590550 del 21 dicembre 2022, ha segnalato la richiesta di imprese e operatori finanziari del territorio di prorogare l'operatività dell'azione anche al prossimo anno al fine di far fronte alle nuove emergenze nonché comunicato l'entità delle risorse impegnate per l'operatività dello strumento finanziario; ciò denota l'apprezzamento del mondo imprenditoriale per questo strumento che concorre a fronteggiare le distorsioni di mercato determinate dalle crisi in atto.

Si propone, pertanto, la proroga, fino al 31 dicembre 2023, dell'operatività dell'"Intervento straordinario per la concessione di finanziamenti agevolati per esigenze di liquidità delle imprese colpite dall'emergenza epidemiologica da "Covid-19", integrandone l'obiettivo al fine di fronteggiare l'attuale crisi determinata dall'aumento dei prezzi dell'energia.

Il relatore conclude la propria relazione e propone all'approvazione della Giunta regionale il seguente provvedimento.

#### LA GIUNTA REGIONALE

UDITO il relatore, il quale dà atto che la struttura competente ha attestato, con i visti rilasciati a corredo del presente atto, l'avvenuta regolare istruttoria della pratica, anche in ordine alla compatibilità con la vigente legislazione statale e regionale, e che successivamente alla definizione di detta istruttoria non sono pervenute osservazioni in grado di pregiudicare l'approvazione del presente atto;

VISTO il decreto legislativo 1 settembre 1993, n. 385;

VISTO il Regolamento UE 1408/2013 della Commissione del 18 dicembre 2013 (GUUE L 352 del 24 dicembre 2013), relativo all'applicazione degli articoli 107 e 108 del trattato sul funzionamento dell'Unione Europea agli aiuti «de minimis» nel settore agricolo e s.m.i.;

VISTA la legge regionale 12 dicembre 2003, n. 40;

VISTE le deliberazioni della Giunta regionale n. 1028 del 28 luglio 2020, n. 1881 del 29 dicembre 2020 e n. 1557 dell'11 novembre 2021;

VISTA la legge regionale 23 dicembre 2022, n. 31 "Collegato alla legge di stabilità regionale 2023";

VISTA la nota prot. n. 590550 del 21 dicembre 2022 di Veneto Sviluppo S.p.A.;

VISTO l'articolo 1, comma 5, della legge regionale 28 maggio 2020, n.21;

VISTO l'articolo 2 comma 2 della legge regionale 31 dicembre 2012, n. 54, ss.mm.ii.;

delibera

1. di approvare le premesse, parte integrante e sostanziale del presente provvedimento;
2. di prorogare al 31 dicembre 2023 l'operatività dell'intervento straordinario, istituito con DGR 1028 del 28 luglio 2020 e s.m.i., ai sensi della Legge regionale legge regionale 23 dicembre 2022, n. 31;
3. di dare atto che la presente deliberazione non comporta spesa a carico del bilancio regionale;
4. di incaricare la Direzione Agroalimentare dell'esecuzione del presente atto;
5. di dare atto che il presente provvedimento è soggetto alla pubblicazione ai sensi dell'articolo 26 comma 1 del decreto legislativo 14 marzo 2013, n. 33;
6. di pubblicare la presente deliberazione nel Bollettino ufficiale della Regione.

(Codice interno: 493168)

DELIBERAZIONE DELLA GIUNTA REGIONALE n. 1734 del 30 dicembre 2022

 **Rettifica alla DGR n. 1208 del 04 ottobre 2022 relativa al Bando biennale per le annualità 2023-2024 misura investimenti del Programma nazionale di sostegno al settore vitivinicolo (PNS).***[Agricoltura]***Note per la trasparenza:**

Con il presente provvedimento si dispone l'approvazione di alcune modifiche alle disposizioni previste dai bandi di presentazione delle domande di aiuto di cui alla DGR n. 1208 del 04 ottobre 2022 inerente la misura investimenti nel settore vitivinicolo per il bando biennale 2023/2024, al fine di dare soluzione a meri errori materiali registrati in fase di stesura.

L'Assessore Federico Caner riferisce quanto segue.

Con DGR n. 1208 del 04 ottobre 2022 è stata disposta l'apertura dei termini per la presentazione delle domande intese a beneficiare degli aiuti previsti per il bando biennale per le annualità 2023-2024 per la misura Investimenti nel settore vitivinicolo e definita la ripartizione della dotazione finanziaria tra le due specifiche azioni finanziabili: "Azione A - Investimenti nelle aziende agricole vitivinicole" (Allegato A) ed "Azione B - Investimenti per la trasformazione commercializzazione" (Allegato B).

Trattandosi di misura che, nell'ambito del Piano nazionale di sostegno vitivinicolo finanziato dalla UE a valenza pluriennale, presenta aperture di bando annuali, le condizioni di ammissibilità, soggettive ed oggettive, devono riferirsi all'anno di apertura; pertanto per il bando di cui alla DGR n. 1208 del 4 ottobre 2022, deve essere verificato il rispetto delle prescrizioni fitosanitarie per la lotta obbligatoria alla flavescenza dorata della vite adottate per l'anno 2022. In merito a questa ultima prescrizione si è rilevato che per mero errore materiale è stato citato il riferimento al decreto del direttore della U.O. Fitosanitario 28/5/2021 n. 43, che riguarda l'obbligatorietà per il 2021 e non il decreto 12/5/2022 n. 30 della stessa autorità relativo all'anno 2022.

Si rende ora necessario procedere alla correzione, sostituendo il riferimento al decreto del direttore della U.O. Fitosanitario 28/5/2021 n. 43 con il riferimento al decreto del direttore della U.O. Fitosanitario 12/5/2022 n. 30:

- nell'Allegato A al paragrafo 3 del punto 2.2;
- nell'Allegato B all'ultimo capoverso del punto 2.2.

Preso atto che gli uffici tecnici hanno attestato che la correzione degli errori evidenziati non determinano pregiudizio nei confronti di terzi interessati, si propone di approvare l'**allegato A** al presente provvedimento che individua le parti da dover modificare.

Il relatore conclude la propria relazione e propone all'approvazione della Giunta regionale il seguente provvedimento.

#### LA GIUNTA REGIONALE

UDITO il relatore, il quale dà atto che la struttura competente ha attestato, con i visti rilasciati a corredo del presente atto, l'avvenuta regolare istruttoria della pratica, anche in ordine alla compatibilità con la vigente legislazione statale e regionale, e che successivamente alla definizione di detta istruttoria non sono pervenute osservazioni in grado di pregiudicare l'approvazione del presente atto;

VISTO la DGR n. 1208 del 04 ottobre 2022 "Bando biennale per le annualità 2023-2024 (per anticipo fondi 2023) della misura investimenti del Programma nazionale di sostegno al settore vitivinicolo. Regolamento (UE) n. 1308/2013 articolo 50. CR n. 92 del 6 settembre 2022.";

VISTO l'articolo 2 comma 2 della legge regionale n. 54 del 31 dicembre 2012 e ss.mm.ii.

delibera

1. di approvare la premessa quali parte integrante e sostanziale del presente provvedimento;
2. di approvare l'**Allegato A**, parte integrante del presente provvedimento, relativo alle modifiche e correzioni alla DGR n. 1208 del 04 ottobre 2022;
3. di incaricare dell'esecuzione del presente provvedimento la Direzione Agroalimentare;

4. di dare atto che la presente deliberazione non comporta spesa a carico del bilancio regionale;
5. di dare atto che il presente provvedimento è soggetto alla pubblicazione ai sensi dell'articolo 26 comma 1 del decreto legislativo 14 marzo 2013 n. 33;
6. di pubblicare il presente atto nel Bollettino Ufficiale della Regione.



REGIONE DEL VENETO

ALLEGATO A DGR n. 1734 del 30 dicembre 2022

pag. 1 di 1

Allegato A DGR n. 1208 del 04 ottobre 2022

AZIONE A: INVESTIMENTI NELLE AZIENDE AGRICOLE VITIVINICOLE BANDO BIENNALE  
2023-2024

## 1. SOSTITUZIONE TESTO

**Punto 2. SOGGETTI RICHIEDENTI - 2.2 Criteri di ammissibilità**

ERRATA

3) Aver osservato ed adempiuto alle prescrizioni dettate dalle disposizioni nazionali e regionali in materia, con particolare riferimento al Decreto del direttore dell'Unità organizzativa fitosanitario 28/5/2021 n. 43

CORRIGE

3) Aver osservato ed adempiuto alle prescrizioni dettate dalle disposizioni nazionali e regionali in materia, con particolare riferimento al Decreto del direttore dell'Unità organizzativa fitosanitario 12/05/2022 n. 30

Allegato B DGR n. 1208 del 04 ottobre 2022

AZIONE B: INVESTIMENTI PER LA TRASFORMAZIONE E COMMERCIALIZZAZIONE BANDO  
BIENNALE 2023-2024

## 1. SOSTITUZIONE TESTO

**Punto 2. SOGGETTI RICHIEDENTI - 2.2 Criteri di ammissibilità - Ultimo capoverso**

ERRATA

Aver osservato ed adempiuto alle prescrizioni dettate dalle disposizioni nazionali e regionali in materia, con particolare riferimento al Decreto del direttore dell'Unità organizzativa fitosanitario 28/5/2021 n. 43

CORRIGE

Aver osservato ed adempiuto alle prescrizioni dettate dalle disposizioni nazionali e regionali in materia, con particolare riferimento al Decreto del direttore dell'Unità organizzativa fitosanitario 12/05/2022 n. 30



cca354da





(Codice interno: 493169)

DELIBERAZIONE DELLA GIUNTA REGIONALE n. 1736 del 30 dicembre 2022

**PR Veneto FESR 2021-2027. Individuazione delle Strutture Responsabili di Attuazione (SRA).***[Programmi e progetti (comunitari, nazionali e regionali)]***Note per la trasparenza:**

Con il seguente provvedimento vengono individuate le Strutture Responsabili di Attuazione (SRA) del Programma Regionale (PR) Veneto Fondo Europeo di Sviluppo Regionale (FESR) 2021-2027 per l'attuazione delle singole azioni del Programma.

L'Assessore Federico Caner riferisce quanto segue.

A giugno 2021 il Consiglio Europeo ha approvato il quadro normativo che comprende, tra l'altro, i regolamenti che disciplinano i fondi strutturali e d'investimento per il finanziamento di progetti regionali e locali intesi a ridurre le disparità economiche e sociali tra Stati membri e regioni, per raggiungere le priorità dell'UE: rafforzare l'innovazione e la digitalizzazione, operare una transizione verso un'economia a zero emissioni nette di carbonio, migliorare ulteriormente la connettività con le reti di trasporto e digitali strategiche e porre l'accento sull'inclusione sociale.

In particolare, il Regolamento (UE) n. 1060/2021 (RDC) stabilisce le disposizioni comuni applicabili ai vari programmi e il Regolamento (UE) n. 1058/2021 definisce le norme specifiche relative al Fondo Europeo di Sviluppo Regionale (FESR), unitamente a quelle previste per il Fondo di Coesione.

A seguito del percorso di consultazione partenariale, con deliberazione n. 134/CR del 23/12/2021, la Giunta regionale ha approvato la proposta di Programma Regionale (PR) Veneto FESR 2021-2027 che, conformemente a quanto stabilito dall'art. 9 comma 2 della L.R. 26/2011 e ss.mm., è stata presentata al Consiglio regionale che ha provveduto, dopo averla esaminata ed emendata, alla sua approvazione con deliberazione n. 16 del 15/02/2022.

Quindi, il PR Veneto FESR 2021-2027 è stato approvato dalla Commissione europea con Decisione C(2022) 8415 final del 16/11/2022 e la Giunta regionale ne ha preso atto con DGR n. 1573 del 13/12/2022.

Nello specifico, il Programma, al paragrafo 5. "Autorità di programma", individua i seguenti soggetti responsabili rispettivamente della gestione, dell'attività di audit, di ricevere i pagamenti della Commissione e della funzione contabile:

Autorità di Gestione: Direzione Programmazione Unitaria, incardinata nell'Area Politiche Economiche, Capitale Umano e Programmazione Comunitaria;

Autorità di Audit: Direzione Sistema dei Controlli, Attività ispettive e SISTAR, incardinata nella Segreteria Generale della Programmazione;

Organismo che riceve i pagamenti della Commissione: Ministero dell'Economia e delle Finanze - Ragioneria Generale dello Stato - Ispettorato Generale per i Rapporti finanziari con l'Unione Europea (IGRUE);

Organismo che esercita la funzione contabile: Area Risorse Finanziarie, Strumentali, ICT ed Enti Locali.

In particolare, l'Autorità di Gestione, ai sensi dell'art. 72 del RDC, è responsabile della gestione del Programma allo scopo di conseguirne gli obiettivi. Tale Autorità, nell'esercizio delle proprie funzioni, si avvale delle SRA ossia di quelle strutture regionali a cui è affidata la responsabilità dell'attuazione delle azioni del programma.

La struttura organizzativa dell'Autorità di Gestione, nonché le funzioni svolte, i ruoli e i compiti delle SRA, verranno descritti nel documento "Sistema di Gestione e Controllo" (Si.Ge.Co.) relativo al PR Veneto FESR 2021-2027, che verrà successivamente approvato con apposita deliberazione della Giunta regionale.

Inoltre, in continuità con il "modello di programmazione condiviso" definito per i fondi del Quadro Strategico Comune (QSC) 2014-2020, tra cui il FESR (DGR n. 410/2013), e ripreso nelle fasi di preparazione del PR FESR per il ciclo 2021-2027 (DGR n. 1415/2021 e DGR n. 134/CR/2021), anche alla luce del mandato affidato dal Consiglio regionale del Veneto per la conduzione del negoziato in collaborazione con le Autorità di Gestione FESR e FSE (DCR n. 16/2022), nella fase di attuazione del PR Veneto FESR 2021-2027 si ritiene ancora più forte la necessità di garantire il coordinamento delle Autorità di Gestione da parte dell'Area Politiche economiche, Capitale umano e Programmazione comunitaria. Ciò con la finalità di presidiare la

coerenza strategica delle fasi di attuazione dei PR con le politiche di sviluppo regionali, della Giunta e del Consiglio e con le strategie regionali, tra cui la S3 (Strategia di Specializzazione Intelligente), e di agevolare il coordinamento operativo e temporale dell'attuazione, valutazione e visibilità dei risultati delle misure previste dalla politica regionale di coesione 2021-2027.

Alla luce dell'assetto organizzativo regionale, così come risulta dall'Organigramma del 01/09/2022 in aggiornamento alla DGR n. 690 del 14/06/2022 e in funzione delle competenze assegnate, vengono individuate, quali SRA del PR Veneto FESR 2021-2027, le strutture regionali riportate in **Allegato A**, parte integrante e sostanziale del presente provvedimento.

Il relatore conclude la propria relazione e propone all'approvazione della Giunta regionale il seguente provvedimento.

#### LA GIUNTA REGIONALE

UDITO il relatore, il quale dà atto che la struttura competente ha attestato, con i visti rilasciati a corredo del presente atto, l'avvenuta regolare istruttoria della pratica, anche in ordine alla compatibilità con la vigente legislazione statale e regionale, e che successivamente alla definizione di detta istruttoria non sono pervenute osservazioni in grado di pregiudicare l'approvazione del presente atto;

VISTI i Regolamenti (UE) n. 1058/2021 e n. 1060/2021 del Parlamento europeo e del Consiglio del 24/06/2021;

VISTA la Decisione C(2022) 8415 final del 16/11/2022 della Commissione europea;

VISTA la L.R. n. 26 del 25/11/2011;

VISTA la DGR n. 410 del 05/04/2013;

VISTA la DGR n. 1415 del 22/10/2021;

VISTA la DGR n. 134/CR del 23/12/2021;

VISTA la DCR n. 16 del 15/02/2022;

VISTA la DGR n. 690 del 14/06/2022 e l'aggiornamento dell'Organigramma al 01/09/2022;

VISTA la DGR n. 1573 del 13/12/2022;

VISTO l'art. 2 comma 2 della L.R. n. 54 del 31/12/2012.

delibera

1. di approvare le premesse quali parti integranti e sostanziali del presente provvedimento;
2. di individuare, quali Strutture Responsabili di Attuazione (SRA) del PR Veneto FESR 2021-2027, le Strutture regionali di cui all'**Allegato A** al presente provvedimento, che ne costituisce parte integrante e sostanziale;
3. di incaricare la Direzione Programmazione Unitaria dell'esecuzione del presente atto, in coordinamento con il Direttore dell'Area Politiche economiche, Capitale umano e Programmazione comunitaria;
4. di dare atto che la presente deliberazione non comporta spesa a carico del bilancio regionale;
5. di pubblicare il presente atto nel Bollettino ufficiale della Regione.



REGIONE DEL VENETO

ALLEGATO A DGR n. 1736 del 30 dicembre 2022

pag. 1 di 3

| PR VENETO FESR 2021 - 2027                 |                                                                                                                                                                                                                             |                                                                                                                                                   |                                                                                                                                                                                                                                                                                                                  |                                                                                                                                                                                                                             |                                                                                                                                                   |                                                                                                                                                            |                                                                                                                                                              |                                                                                                                                                                                                                  |                                                                                                                                    |
|--------------------------------------------|-----------------------------------------------------------------------------------------------------------------------------------------------------------------------------------------------------------------------------|---------------------------------------------------------------------------------------------------------------------------------------------------|------------------------------------------------------------------------------------------------------------------------------------------------------------------------------------------------------------------------------------------------------------------------------------------------------------------|-----------------------------------------------------------------------------------------------------------------------------------------------------------------------------------------------------------------------------|---------------------------------------------------------------------------------------------------------------------------------------------------|------------------------------------------------------------------------------------------------------------------------------------------------------------|--------------------------------------------------------------------------------------------------------------------------------------------------------------|------------------------------------------------------------------------------------------------------------------------------------------------------------------------------------------------------------------|------------------------------------------------------------------------------------------------------------------------------------|
| Struttura Responsabile di Attuazione (SRA) | Priorità                                                                                                                                                                                                                    | Obiettivo Specifico                                                                                                                               | Azione                                                                                                                                                                                                                                                                                                           |                                                                                                                                                                                                                             |                                                                                                                                                   |                                                                                                                                                            |                                                                                                                                                              |                                                                                                                                                                                                                  |                                                                                                                                    |
| Direzione Ricerca Innovazione ed Energia   | 1. Un'Europa più competitiva e intelligente attraverso la promozione di una trasformazione economica innovativa e intelligente e della connettività regionale alle tecnologie dell'informazione e della comunicazione (TIC) | 1.1 Sviluppare e rafforzare le capacità di ricerca e di innovazione e l'introduzione di tecnologie avanzate                                       | 1.1.1. Rafforzare la ricerca e l'innovazione (in collaborazione) tra imprese e organismi di ricerca -<br>Sub A - Rafforzare la ricerca e l'innovazione tra imprese e organismi di ricerca                                                                                                                        |                                                                                                                                                                                                                             |                                                                                                                                                   |                                                                                                                                                            |                                                                                                                                                              |                                                                                                                                                                                                                  |                                                                                                                                    |
|                                            |                                                                                                                                                                                                                             |                                                                                                                                                   | 1.1.1. Rafforzare la ricerca e l'innovazione (in collaborazione) tra imprese e organismi di ricerca -<br>Sub B - Idrogeno                                                                                                                                                                                        |                                                                                                                                                                                                                             |                                                                                                                                                   |                                                                                                                                                            |                                                                                                                                                              |                                                                                                                                                                                                                  |                                                                                                                                    |
|                                            |                                                                                                                                                                                                                             |                                                                                                                                                   | 1.1.2 Sostenere gli investimenti nelle infrastrutture di ricerca, nei centri innovazione e trasferimento tecnologico per la fornitura di servizi avanzati alle imprese -<br>Sub A - Investimenti nelle infrastrutture di ricerca, nei centri innovazione e trasferimento tecnologico per la fornitura di servizi |                                                                                                                                                                                                                             |                                                                                                                                                   |                                                                                                                                                            |                                                                                                                                                              |                                                                                                                                                                                                                  |                                                                                                                                    |
|                                            |                                                                                                                                                                                                                             |                                                                                                                                                   | 1.1.3 Sostegno agli investimenti e alle attività di ricerca e di innovazione delle PMI -<br>Sub B - Sostegno alle attività di ricerca e di innovazione delle PMI                                                                                                                                                 |                                                                                                                                                                                                                             |                                                                                                                                                   |                                                                                                                                                            |                                                                                                                                                              |                                                                                                                                                                                                                  |                                                                                                                                    |
|                                            |                                                                                                                                                                                                                             |                                                                                                                                                   | 1.1.4. Sostegno alle proposte progettuali di ricerca e innovazione di eccellenza                                                                                                                                                                                                                                 |                                                                                                                                                                                                                             |                                                                                                                                                   |                                                                                                                                                            |                                                                                                                                                              |                                                                                                                                                                                                                  |                                                                                                                                    |
|                                            |                                                                                                                                                                                                                             |                                                                                                                                                   | 1.1.5. Sostegno alla gestione e al funzionamento delle Reti Innovative Regionali                                                                                                                                                                                                                                 |                                                                                                                                                                                                                             |                                                                                                                                                   |                                                                                                                                                            |                                                                                                                                                              |                                                                                                                                                                                                                  |                                                                                                                                    |
|                                            |                                                                                                                                                                                                                             |                                                                                                                                                   | 1.3 Rafforzare la crescita sostenibile e la competitività delle PMI e la creazione di posti di lavoro nelle PMI, anche grazie agli investimenti produttivi                                                                                                                                                       |                                                                                                                                                                                                                             |                                                                                                                                                   |                                                                                                                                                            |                                                                                                                                                              |                                                                                                                                                                                                                  |                                                                                                                                    |
|                                            |                                                                                                                                                                                                                             |                                                                                                                                                   | 1.4 Sviluppare le competenze per la specializzazione intelligente, la transizione industriale e l'imprenditorialità                                                                                                                                                                                              |                                                                                                                                                                                                                             |                                                                                                                                                   |                                                                                                                                                            |                                                                                                                                                              |                                                                                                                                                                                                                  |                                                                                                                                    |
|                                            |                                                                                                                                                                                                                             |                                                                                                                                                   | 2.1 Promuovere l'efficienza energetica e ridurre le emissioni di gas a effetto serra                                                                                                                                                                                                                             |                                                                                                                                                                                                                             |                                                                                                                                                   |                                                                                                                                                            |                                                                                                                                                              |                                                                                                                                                                                                                  |                                                                                                                                    |
|                                            |                                                                                                                                                                                                                             |                                                                                                                                                   | 2.2 Promuovere le energie rinnovabili in conformità della direttiva (UE) 2018/2001 sull'energia da fonti rinnovabili, compresi i criteri di sostenibilità ivi stabiliti                                                                                                                                          |                                                                                                                                                                                                                             |                                                                                                                                                   |                                                                                                                                                            |                                                                                                                                                              |                                                                                                                                                                                                                  |                                                                                                                                    |
| Direzione ICT e Agenda Digitale            | 1. Un'Europa più competitiva e intelligente attraverso la promozione di una trasformazione economica innovativa e intelligente e della connettività regionale alle tecnologie dell'informazione e della comunicazione (TIC) | 1.1 Sviluppare e rafforzare le capacità di ricerca e di innovazione e l'introduzione di tecnologie avanzate                                       | 1.1.2 Sostenere gli investimenti nelle infrastrutture di ricerca, nei centri innovazione e trasferimento tecnologico per la fornitura di servizi avanzati alle imprese -<br>Sub B - Super computing Veneto                                                                                                       |                                                                                                                                                                                                                             |                                                                                                                                                   |                                                                                                                                                            |                                                                                                                                                              |                                                                                                                                                                                                                  |                                                                                                                                    |
|                                            |                                                                                                                                                                                                                             |                                                                                                                                                   | 1.2 Permettere ai cittadini, alle imprese, alle organizzazioni di ricerca e alle autorità pubbliche di cogliere i vantaggi della digitalizzazione                                                                                                                                                                |                                                                                                                                                                                                                             |                                                                                                                                                   |                                                                                                                                                            |                                                                                                                                                              |                                                                                                                                                                                                                  |                                                                                                                                    |
|                                            |                                                                                                                                                                                                                             |                                                                                                                                                   | 1.2.1 Veneto Data Platform                                                                                                                                                                                                                                                                                       |                                                                                                                                                                                                                             |                                                                                                                                                   |                                                                                                                                                            |                                                                                                                                                              |                                                                                                                                                                                                                  |                                                                                                                                    |
|                                            |                                                                                                                                                                                                                             |                                                                                                                                                   | 1.2.2 Pubblica Amministrazione digitale                                                                                                                                                                                                                                                                          |                                                                                                                                                                                                                             |                                                                                                                                                   |                                                                                                                                                            |                                                                                                                                                              |                                                                                                                                                                                                                  |                                                                                                                                    |
|                                            |                                                                                                                                                                                                                             |                                                                                                                                                   | 1.2.3 Spazi di open innovation                                                                                                                                                                                                                                                                                   |                                                                                                                                                                                                                             |                                                                                                                                                   |                                                                                                                                                            |                                                                                                                                                              |                                                                                                                                                                                                                  |                                                                                                                                    |
|                                            |                                                                                                                                                                                                                             |                                                                                                                                                   | Direzione Turismo                                                                                                                                                                                                                                                                                                | 1. Un'Europa più competitiva e intelligente attraverso la promozione di una trasformazione economica innovativa e intelligente e della connettività regionale alle tecnologie dell'informazione e della comunicazione (TIC) | 1.2 Permettere ai cittadini, alle imprese, alle organizzazioni di ricerca e alle autorità pubbliche di cogliere i vantaggi della digitalizzazione | 1.2.4 Organizzazione dell'offerta turistica sul digitale attraverso l'utilizzo del DMS regionale e azioni pilota per l'Ecosistema Digitale Veneto          |                                                                                                                                                              |                                                                                                                                                                                                                  |                                                                                                                                    |
|                                            |                                                                                                                                                                                                                             |                                                                                                                                                   |                                                                                                                                                                                                                                                                                                                  |                                                                                                                                                                                                                             |                                                                                                                                                   | 1.3 Rafforzare la crescita sostenibile e la competitività delle PMI e la creazione di posti di lavoro nelle PMI, anche grazie agli investimenti produttivi | 1.3.8 Rigenerazione e innovazione delle imprese finalizzati a sostenere la valorizzazione turistica del territorio                                           |                                                                                                                                                                                                                  |                                                                                                                                    |
|                                            |                                                                                                                                                                                                                             |                                                                                                                                                   |                                                                                                                                                                                                                                                                                                                  |                                                                                                                                                                                                                             |                                                                                                                                                   |                                                                                                                                                            | 1.3.9 Creazione, sviluppo e consolidamento di club di prodotto nella forma di reti di imprese per favorirne il riposizionamento competitivo                  |                                                                                                                                                                                                                  |                                                                                                                                    |
|                                            |                                                                                                                                                                                                                             |                                                                                                                                                   |                                                                                                                                                                                                                                                                                                                  |                                                                                                                                                                                                                             |                                                                                                                                                   |                                                                                                                                                            | 1.3.10 Promozione turistica e culturale sui mercati nazionali ed internazionali -<br>Sub A - Aggregazioni di impresa nell'ambito di una o più destinazioni   |                                                                                                                                                                                                                  |                                                                                                                                    |
|                                            |                                                                                                                                                                                                                             |                                                                                                                                                   |                                                                                                                                                                                                                                                                                                                  |                                                                                                                                                                                                                             |                                                                                                                                                   |                                                                                                                                                            | 5. Un'Europa più vicina ai cittadini attraverso la promozione dello sviluppo sostenibile e integrato di tutti i tipi di territorio e delle iniziative locali | 5.2 Promuovere lo sviluppo sociale, economico e ambientale integrato e inclusivo a livello locale, la cultura, il patrimonio naturale, il turismo sostenibile e la sicurezza nelle aree diverse da quelle urbane |                                                                                                                                    |
| Direzione Beni Attività Culturali e Sport  | 1. Un'Europa più competitiva e intelligente attraverso la promozione di una trasformazione economica innovativa e intelligente e della connettività regionale alle tecnologie dell'informazione e della comunicazione (TIC) | 1.2 Permettere ai cittadini, alle imprese, alle organizzazioni di ricerca e alle autorità pubbliche di cogliere i vantaggi della digitalizzazione |                                                                                                                                                                                                                                                                                                                  |                                                                                                                                                                                                                             |                                                                                                                                                   |                                                                                                                                                            |                                                                                                                                                              | 1.2.5 Iniziative di digitalizzazione per il settore culturale condotte da soggetti privati                                                                                                                       |                                                                                                                                    |
|                                            |                                                                                                                                                                                                                             |                                                                                                                                                   |                                                                                                                                                                                                                                                                                                                  |                                                                                                                                                                                                                             |                                                                                                                                                   |                                                                                                                                                            |                                                                                                                                                              | 1.3 Rafforzare la crescita sostenibile e la competitività delle PMI e la creazione di posti di lavoro nelle PMI, anche grazie agli investimenti produttivi                                                       | 1.3.11 Interventi a sostegno delle imprese culturali, creative e dell'audiovisivo -<br>Sub A - Consolidamento di imprese esistenti |
|                                            |                                                                                                                                                                                                                             |                                                                                                                                                   |                                                                                                                                                                                                                                                                                                                  |                                                                                                                                                                                                                             |                                                                                                                                                   |                                                                                                                                                            |                                                                                                                                                              |                                                                                                                                                                                                                  | 1.3.11 Interventi a sostegno delle imprese culturali, creative e dell'audiovisivo -<br>Sub B - Nascita di nuove imprese            |
|                                            |                                                                                                                                                                                                                             |                                                                                                                                                   |                                                                                                                                                                                                                                                                                                                  |                                                                                                                                                                                                                             |                                                                                                                                                   |                                                                                                                                                            |                                                                                                                                                              |                                                                                                                                                                                                                  | 1.3.11 Interventi a sostegno delle imprese culturali, creative e dell'audiovisivo -<br>Sub C - Produzione audiovisiva              |
|                                            |                                                                                                                                                                                                                             |                                                                                                                                                   |                                                                                                                                                                                                                                                                                                                  |                                                                                                                                                                                                                             |                                                                                                                                                   |                                                                                                                                                            |                                                                                                                                                              |                                                                                                                                                                                                                  | 4. Un'Europa più sociale e inclusiva attraverso l'attuazione del pilastro europeo dei diritti sociali                              |



9a4fbc3c



## ALLEGATO A DGR n. 1736 del 30 dicembre 2022

pag. 2 di 3

|                                                                                            |                                                                                                                                                                                                                                                    |                                                                                                                                                                                                                                                                                                                                                                                                                                                                                                       |                                                                                                                                                                                                                                                                                                                                                                                                                                                                                                                                                                                                                                                                                                                                                                                                                                                                                                                                                                                                |
|--------------------------------------------------------------------------------------------|----------------------------------------------------------------------------------------------------------------------------------------------------------------------------------------------------------------------------------------------------|-------------------------------------------------------------------------------------------------------------------------------------------------------------------------------------------------------------------------------------------------------------------------------------------------------------------------------------------------------------------------------------------------------------------------------------------------------------------------------------------------------|------------------------------------------------------------------------------------------------------------------------------------------------------------------------------------------------------------------------------------------------------------------------------------------------------------------------------------------------------------------------------------------------------------------------------------------------------------------------------------------------------------------------------------------------------------------------------------------------------------------------------------------------------------------------------------------------------------------------------------------------------------------------------------------------------------------------------------------------------------------------------------------------------------------------------------------------------------------------------------------------|
|                                                                                            | 5. Un'Europa più vicina ai cittadini attraverso la promozione dello sviluppo sostenibile e integrato di tutti i tipi di territorio e delle iniziative locali                                                                                       | 5.1 Promuovere lo sviluppo sociale, economico e ambientale integrato e inclusivo, la cultura, il patrimonio naturale, il turismo sostenibile e la sicurezza nelle aree urbane<br>5.2 Promuovere lo sviluppo sociale, economico e ambientale integrato e inclusivo a livello locale, la cultura, il patrimonio naturale, il turismo sostenibile e la sicurezza nelle aree diverse da quelle urbane                                                                                                     | 5.1 Recupero, promozione e valorizzazione delle aree urbane attraverso interventi ad alto impatto culturale<br>5.2 Interventi di recupero, promozione e valorizzazione delle aree interne attraverso interventi ad alto impatto culturale                                                                                                                                                                                                                                                                                                                                                                                                                                                                                                                                                                                                                                                                                                                                                      |
| Direzione Industria Artigianato Commercio e Servizi e Internazionalizzazione delle Imprese | 1. Un'Europa più competitiva e intelligente attraverso la promozione di una trasformazione economica innovativa e intelligente e della connettività regionale alle tecnologie dell'informazione e della comunicazione (TIC)                        | 1.1 Sviluppare e rafforzare le capacità di ricerca e di innovazione e l'introduzione di tecnologie avanzate<br>1.3 Rafforzare la crescita sostenibile e la competitività delle PMI e la creazione di posti di lavoro nelle PMI, anche grazie agli investimenti produttivi                                                                                                                                                                                                                             | 1.1.3 Sostegno agli investimenti e alle attività di ricerca e di innovazione delle PMI - Sub A - Sostegno agli investimenti delle imprese in tecnologie avanzate<br>1.3.1 Sostegno al riposizionamento competitivo delle PMI mediante la promozione di processi di Transizione 4.0 e modelli di sviluppo sostenibile.<br>1.3.2 Attrazione degli investimenti e sostegno alla competitività, all'integrazione e alla trasformazione 4.0 per la creazione, innovazione e consolidamento delle filiere produttive e distrettuali - Sub A - Attrazione degli investimenti e sostegno alla competitività delle filiere produttive<br>1.3.3 Accesso al credito delle PMI<br>1.3.4 Interventi specifici per la ZLS Porto di Venezia-Rodigino<br>1.3.5 Supporto all'autoimprenditorialità e alla nascita di nuove imprese<br>1.3.6 Sostegno ai programmi di internazionalizzazione delle PMI<br>1.3.7 Sostegno alla competitività del sistema commerciale e valorizzazione dei distretti del commercio |
| Direzione Promozione Economica e Marketing Territoriale                                    | 1. Un'Europa più competitiva e intelligente attraverso la promozione di una trasformazione economica innovativa e intelligente e della connettività regionale alle tecnologie dell'informazione e della comunicazione (TIC)                        | 1.3 Rafforzare la crescita sostenibile e la competitività delle PMI e la creazione di posti di lavoro nelle PMI, anche grazie agli investimenti produttivi                                                                                                                                                                                                                                                                                                                                            | 1.3.10 Promozione turistica e culturale sui mercati nazionali ed internazionali - Sub B - Partecipazione coordinata a manifestazioni fieristiche                                                                                                                                                                                                                                                                                                                                                                                                                                                                                                                                                                                                                                                                                                                                                                                                                                               |
| Direzione Lavori Pubblici ed Edilizia                                                      | 2. Un'Europa resiliente, più verde e a basse emissioni di carbonio ma in transizione verso un'economia a zero emissioni nette di carbonio<br>4. Un'Europa più sociale e inclusiva attraverso l'attuazione del pilastro europeo dei diritti sociali | 2.1 Promuovere l'efficienza energetica e ridurre le emissioni di gas a effetto serra<br>2.4 Promuovere l'adattamento ai cambiamenti climatici, la prevenzione dei rischi di catastrofe e la resilienza, prendendo in considerazione approcci ecosistemici<br>4.3 Promuovere l'inclusione socioeconomica delle comunità emarginate, delle famiglie a basso reddito e dei gruppi svantaggiati, incluse le persone con bisogni speciali, mediante azioni integrate riguardanti alloggi e servizi sociali | 2.1.1 Efficienza energetica edifici pubblici (non residenziale)<br>2.4.2 Messa a norma sismica del patrimonio edilizio pubblico<br>4.3.1 Inclusione abitativa tramite recupero di edifici pubblici esistenti per co-housing, residenzialità leggera e recupero edilizio di alloggi sfitti di edilizia residenziale pubblica (recupero edilizio e l'efficientamento energetico di alloggi sfitti di edilizia residenziale pubblica)                                                                                                                                                                                                                                                                                                                                                                                                                                                                                                                                                             |
| Direzione Protezione Civile Sicurezza e Polizia Locale                                     | 2. Un'Europa resiliente, più verde e a basse emissioni di carbonio ma in transizione verso un'economia a zero emissioni nette di carbonio                                                                                                          | 2.4 Promuovere l'adattamento ai cambiamenti climatici, la prevenzione dei rischi di catastrofe e la resilienza, prendendo in considerazione approcci ecosistemici                                                                                                                                                                                                                                                                                                                                     | 2.4.1 Prevenzione del rischio da catastrofi ed aumento della resilienza - potenziamento delle strutture di comando e controllo (rete delle sale operative territoriale) e logistiche per la prevenzione e la gestione delle catastrofi                                                                                                                                                                                                                                                                                                                                                                                                                                                                                                                                                                                                                                                                                                                                                         |
| Direzione Difesa del Suolo e della Costa                                                   | 2. Un'Europa resiliente, più verde e a basse emissioni di carbonio ma in transizione verso un'economia a zero emissioni nette di carbonio                                                                                                          | 2.4 Promuovere l'adattamento ai cambiamenti climatici, la prevenzione dei rischi di catastrofe e la resilienza, prendendo in considerazione approcci ecosistemici                                                                                                                                                                                                                                                                                                                                     | 2.4.3 Interventi strutturali e strategici sui fiumi della rete idrografica principale, anche con realizzazione di opere di laminazione delle piene                                                                                                                                                                                                                                                                                                                                                                                                                                                                                                                                                                                                                                                                                                                                                                                                                                             |
| Direzione Ambiente e Transizione Ecologica                                                 | 2. Un'Europa resiliente, più verde e a basse emissioni di carbonio ma in transizione verso un'economia a zero emissioni nette di carbonio                                                                                                          | 2.6 Promuovere la transizione verso un'economia circolare ed efficiente sotto il profilo delle risorse<br>2.7 Rafforzare la protezione e la preservazione della natura, la biodiversità e le infrastrutture verdi, anche nelle aree urbane, e ridurre tutte le forme di inquinamento                                                                                                                                                                                                                  | 2.6.1 Riutilizzo efficiente delle risorse attraverso l'economia circolare e sostegno ai processi di produzione ed efficientamento nelle PMI<br>2.6.2 Riutilizzo efficiente delle risorse attraverso l'economia circolare, sensibilizzazione della popolazione su modelli di consumo sostenibile, valorizzazione dei beni riutilizzabili<br>2.7.1 Infrastrutture verdi in Area urbana                                                                                                                                                                                                                                                                                                                                                                                                                                                                                                                                                                                                           |
| Direzione Infrastrutture e Trasporti                                                       | 3. Un'Europa più connessa attraverso il rafforzamento della mobilità urbana sostenibile                                                                                                                                                            | 2.8 Promuovere la mobilità urbana multimodale sostenibile quale parte della transizione verso un'economia a zero emissioni nette di carbonio                                                                                                                                                                                                                                                                                                                                                          | 2.8.1 Interventi di realizzazione o riqualificazione di percorsi ciclabili, in particolare nei collegamenti con le ciclovie nelle Aree urbane.<br>2.8.2 TPL - Interventi per la realizzazione di punti di ricarica elettrica<br>2.8.3 TPL - Materiale rotabile pulito<br>2.8.4 TPL - Sistemi di trasporto intelligenti: bigliettazione unica e infomobilità                                                                                                                                                                                                                                                                                                                                                                                                                                                                                                                                                                                                                                    |
| Direzione Formazione e Istruzione                                                          | 4. Un'Europa più sociale e inclusiva attraverso l'attuazione del pilastro europeo dei diritti sociali                                                                                                                                              | 4.2 Migliorare la parità di accesso a servizi di qualità e inclusivi nel campo dell'istruzione, della formazione e dell'apprendimento permanente mediante lo sviluppo di infrastrutture accessibili, anche promuovendo la resilienza dell'istruzione e della formazione online e a distanza                                                                                                                                                                                                           | 4.2.1 Infrastrutture per istruzione e formazione                                                                                                                                                                                                                                                                                                                                                                                                                                                                                                                                                                                                                                                                                                                                                                                                                                                                                                                                               |



9a4fbc3c



## ALLEGATO A DGR n. 1736 del 30 dicembre 2022

pag. 3 di 3

|                                                      |                                                                                                                                                              |                                                                                                                                                                                                                                          |                                                                                                                                                                                                                                                                                                                                                                                                                           |
|------------------------------------------------------|--------------------------------------------------------------------------------------------------------------------------------------------------------------|------------------------------------------------------------------------------------------------------------------------------------------------------------------------------------------------------------------------------------------|---------------------------------------------------------------------------------------------------------------------------------------------------------------------------------------------------------------------------------------------------------------------------------------------------------------------------------------------------------------------------------------------------------------------------|
| Direzione Pianificazione Territoriale                | 5. Un'Europa più vicina ai cittadini attraverso la promozione dello sviluppo sostenibile e integrato di tutti i tipi di territorio e delle iniziative locali | 5.1 Promuovere lo sviluppo sociale, economico e ambientale integrato e inclusivo, la cultura, il patrimonio naturale, il turismo sostenibile e la sicurezza nelle aree urbane                                                            | 5.1 Interventi di Rigenerazione e Riqualificazione Urbana                                                                                                                                                                                                                                                                                                                                                                 |
| Direzione Edilizia ospedaliera a finalità collettiva | 4. Un'Europa più sociale e inclusiva attraverso l'attuazione del pilastro europeo dei diritti sociali                                                        | 4.3 Promuovere l'inclusione socioeconomica delle comunità emarginate, delle famiglie a basso reddito e dei gruppi svantaggiati, incluse le persone con bisogni speciali, mediante azioni integrate riguardanti alloggi e servizi sociali | 4.3.2 Inclusione abitativa tramite recupero di edifici pubblici esistenti per co-housing, residenzialità leggera e recupero edilizio di alloggi sfitti di edilizia residenziale pubblica (cohousing)<br>4.3.3 Inclusione abitativa tramite recupero di edifici pubblici esistenti per co-housing, residenzialità leggera e recupero edilizio di alloggi sfitti di edilizia residenziale pubblica (residenzialità leggera) |
| Direzione Programmazione Unitaria                    | Assistenza Tecnica                                                                                                                                           |                                                                                                                                                                                                                                          |                                                                                                                                                                                                                                                                                                                                                                                                                           |



9a4fbc3c



(Codice interno: 493170)

DELIBERAZIONE DELLA GIUNTA REGIONALE n. 1738 del 30 dicembre 2022

**Autorizzazione al Comune di Malo (VI) all'emanazione di un bando speciale per l'assegnazione di alloggi di edilizia residenziale pubblica. L.R. 3 novembre 2017, n. 39, art. 45, comma 1.***[Edilizia abitativa]***Note per la trasparenza:**

Con il presente provvedimento si autorizza il Comune di Malo ad emanare un bando speciale rivolto ad anziani autosufficienti o parzialmente autosufficienti, per l'assegnazione di n. 9 mini alloggi di edilizia residenziale pubblica destinati ad anziani, ubicati in via Roma n.8.

L'Assessore Federico Caner per l'Assessore Cristiano Corazzari riferisce quanto segue.

L'articolo 45 della legge regionale 3 novembre 2017, n. 39, "Norme in materia di edilizia residenziale pubblica", prevede che per l'assegnazione di alloggi destinati alla sistemazione di nuclei familiari che hanno gravi e urgenti esigenze abitative o per tutelare specifiche categorie sociali, la Giunta regionale possa autorizzare i Comuni all'emanazione di bandi speciali con l'indicazione di eventuali requisiti aggiuntivi e specifici.

Il Regolamento regionale n. 4 del 10 agosto 2018 disciplina le modalità per l'emanazione dei bandi, nonché i contenuti degli stessi. In particolare l'articolo 3, comma 4 del richiamato Regolamento prevede che la Giunta possa autorizzare i Comuni all'emanazione di bandi speciali entro 90 giorni dalla richiesta.

I requisiti richiesti per la partecipazione al bando speciale sono quelli previsti dall'art. 25 della L.R. 39/2017 opportunamente integrati in base ai requisiti specifici delle particolari categorie di nuclei familiari che si intende tutelare attraverso il ricorso al bando speciale.

Il Comune di Malo (VI) sulla base della deliberazione di Giunta comunale n. 87 del 27/09/2022, ha chiesto con istanza prot. n. 22897 del 10/10/2022, acquisita al prot. regionale n. 473610 del 11/10/2022, l'autorizzazione all'emanazione di un bando di concorso speciale per l'assegnazione ad anziani autosufficienti o parzialmente autosufficienti degli alloggi di edilizia residenziale pubblica ubicati in via Roma n.8. Si tratta di n. 9 mini alloggi destinati ad anziani, situati in un edificio dotato di ascensore, costruito nell'ex scuola materna "Rossato" in attuazione di un protocollo di intesa sottoscritto nel 2013 tra il Comune di Malo e l'ATER di Vicenza.

Il Comune di Malo, già nel corso del 2021, con DGR n. 148 del 09/11/2021 era stato autorizzato ad emanare un bando speciale per l'assegnazione di 18 alloggi destinato a persone ultra sessantacinquenni in condizioni di autosufficienza o parziale autosufficienza fisica e psichica con nucleo familiare composto da una o al massimo due persone. Detto bando ha prodotto una graduatoria di 9 assegnatari, totalmente utilizzata. La presente richiesta è finalizzata all'assegnazione delle rimanenti 9 unità abitative. I requisiti per l'accesso agli alloggi di ERP previsti nel bando speciale di cui all'oggetto sono oltre che quelli fissati dall'art. 25 della L.R. n. 39/2017, anche i seguenti specifici: avere compiuto i 60 anni di età, essere in condizioni di autosufficienza o parziale autosufficienza fisica e psichica ed avere un nucleo familiare composto da una o al massimo due persone.

La competente struttura regionale ha effettuato le necessarie verifiche istruttorie sulla documentazione prodotta dal Comune di Malo.

Sulla base di quanto fin qui evidenziato, si ritiene che la richiesta di autorizzazione all'emanazione del bando speciale del Comune possa essere accolta in quanto conforme alle disposizioni della legge regionale n. 39/2017 e del Regolamento n. 4/2018.

Il relatore conclude la propria relazione e propone all'approvazione della Giunta regionale il seguente provvedimento.

#### LA GIUNTA REGIONALE

UDITO il relatore, il quale dà atto che la struttura competente ha attestato, con i visti rilasciati a corredo del presente atto, l'avvenuta regolare istruttoria della pratica, anche in ordine alla compatibilità con la vigente legislazione statale e regionale, e che successivamente alla definizione di detta istruttoria non sono pervenute osservazioni in grado di pregiudicare l'approvazione del presente atto;

VISTA la legge regionale 3 novembre 2017, n. 39 "Norme in materia di edilizia residenziale pubblica" ed in particolare l'articolo 45, comma 1;

VISTO il Regolamento regionale 10 agosto 2018, n. 4 "Regolamento Regionale in materia di edilizia residenziale pubblica. Articolo 49, comma 2, legge regionale 3 novembre 2017, n. 39" ed in particolare l'articolo 3, comma 4;

VISTA la Dgr n. 148 del 09/11/2021 di autorizzazione all'emanazione di un bando speciale;

VISTA la delibera della Giunta Comunale di Malo n. 87 del 27/09/2022 ad oggetto "Bando di concorso per l'assegnazione di alloggi di edilizia residenziale pubblica riservati ad anziani autosufficienti anno 2022. Determinazione del punteggio riservato al Comune", trasmessa con nota prot. n. 22897 del 10/10/2022, acquisita al prot. regionale n.473610 del 11/10/2022;

VISTO lo schema di bando speciale trasmesso unitamente alla predetta istanza;

VISTO l'art. 2, comma 2 della legge regionale n. 54 del 31 dicembre 2012;

delibera

1. di approvare le premesse quale parte integrante e sostanziale del presente provvedimento;
2. di autorizzare il Comune di Malo (VI), ai sensi dell'art. 45, comma 1, della L.R. n. 39/2017, all'emanazione di un bando speciale rivolto ad anziani autosufficienti o parzialmente autosufficienti per l'assegnazione in locazione di n. 9 mini alloggi di edilizia residenziale pubblica ubicati in via Roma n.8;
3. di dare atto che la presente deliberazione non comporta spesa a carico del bilancio regionale;
4. di incaricare la Direzione Lavori Pubblici ed Edilizia - Unità Organizzativa Edilizia dell'esecuzione del presente atto;
5. di pubblicare la presente deliberazione nel Bollettino Ufficiale della Regione.

(Codice interno: 493171)

DELIBERAZIONE DELLA GIUNTA REGIONALE n. 1739 del 30 dicembre 2022

**Autorizzazione al Comune di Vigonza (PD) all'emanazione di un bando speciale per l'assegnazione di alloggi di edilizia residenziale pubblica. L.R. 3 novembre 2017, n. 39, art. 45, comma 1.***[Edilizia abitativa]***Note per la trasparenza:**

Con il presente provvedimento si autorizza il Comune di Vigonza (PD) ad emanare un bando speciale rivolto a cittadini ultrasessantenni, per l'assegnazione di n. 22 alloggi di edilizia residenziale pubblica.

L'Assessore Federico Caner per l'Assessore Cristiano Corazzari riferisce quanto segue.

L'articolo 45 della legge regionale 3 novembre 2017, n. 39 "Norme in materia di edilizia residenziale pubblica", prevede che per l'assegnazione di alloggi destinati alla sistemazione di nuclei familiari che hanno gravi e urgenti esigenze abitative o per tutelare specifiche categorie sociali, la Giunta regionale possa autorizzare i Comuni all'emanazione di bandi speciali con l'indicazione di eventuali requisiti agguintivi e specifici.

Il Regolamento regionale n. 4 del 10 agosto 2018 disciplina le modalità per l'emanazione dei bandi, nonché i contenuti degli stessi. In particolare l'articolo 3, comma 4 del richiamato Regolamento prevede che la Giunta possa autorizzare i Comuni all'emanazione di bandi speciali entro 90 giorni dalla richiesta.

I requisiti richiesti per la partecipazione al bando speciale sono quelli previsti dall'art. 25 della L.R. n. 39/2017 opportunamente integrati in base ai requisiti specifici delle particolari categorie di nuclei familiari che si intende tutelare attraverso il ricorso al bando speciale.

Il Comune di Vigonza (PD) sulla base della deliberazione di Giunta comunale n. 132 del 10/08/2022, ha chiesto con istanza del 23/08/2022 acquisita al protocollo regionale al n. 369408 in pari data, l'autorizzazione all'emanazione di un bando di concorso speciale per l'assegnazione di numero 22 alloggi di edilizia residenziale pubblica ubicati nel territorio comunale.

Oltre ai requisiti previsti dall'art. 25 della L.R. n. 39/2017, gli ulteriori sono: a) età da parte di almeno uno dei componenti il nucleo familiare non inferiore ad anni 60; b) nucleo familiare composto da una a tre persone; c) cittadini ultrasessantenni già assegnatari di alloggio ERP ritenuto inadeguato alla propria situazione sanitaria per la presenza di barriere architettoniche.

La competente struttura regionale ha effettuato le necessarie verifiche istruttorie sulla documentazione prodotta dal Comune di Vigonza.

Sulla base di quanto fin qui evidenziato, si ritiene che la richiesta di autorizzazione all'emanazione del bando speciale del Comune possa essere accolta in quanto conforme alle disposizioni della legge regionale n. 39/2017 e del Regolamento n. 4/2018.

Il relatore conclude la propria relazione e propone all'approvazione della Giunta regionale il seguente provvedimento.

#### LA GIUNTA REGIONALE

UDITO il relatore, il quale dà atto che la struttura competente ha attestato, con i visti rilasciati a corredo del presente atto, l'avvenuta regolare istruttoria della pratica, anche in ordine alla compatibilità con la vigente legislazione statale e regionale, e che successivamente alla definizione di detta istruttoria non sono pervenute osservazioni in grado di pregiudicare l'approvazione del presente atto;

VISTA la legge regionale 3 novembre 2017, n. 39 "Norme in materia di edilizia residenziale pubblica" ed in particolare l'articolo 45, comma 1;

VISTO il Regolamento regionale 10 agosto 2018, n. 4 "Regolamento Regionale in materia di edilizia residenziale pubblica. Articolo 49, comma 2, legge regionale 3 novembre 2017, n. 39" ed in particolare l'articolo 3, comma 4;

VISTA la delibera della Giunta Comunale di Vigonza n. 132 del 10/08/2022 ad oggetto "LEGGE REGIONALE N.39/2017. APPROVAZIONE SCHEMA BANDO SPECIALE PER L'ASSEGNAZIONE DI ALLOGGI E.R.P. DESTINATI A



CITTADINI ULTRASESSANTENNI", trasmessa con nota del 23/08/2022 acquisita al protocollo regionale al n. 369408 in pari data;

VISTO lo schema di bando speciale trasmesso unitamente alla predetta istanza;

VISTO l'art. 2, comma 2 della legge regionale n. 54 del 31 dicembre 2012;

delibera

1. di approvare le premesse quale parte integrante e sostanziale del presente provvedimento;
2. di autorizzare il Comune di Vigonza (PD), ai sensi dell'art. 45, comma 1, della L.R. n. 39/2017, all'emanazione di un bando speciale rivolto a cittadini ultrasessantenni, per l'assegnazione di n. 22 alloggi di edilizia residenziale pubblica;
3. di dare atto che la presente deliberazione non comporta spesa a carico del bilancio regionale;
4. di incaricare la Direzione Lavori Pubblici ed Edilizia - Unità Organizzativa Edilizia dell'esecuzione del presente atto;
5. di pubblicare la presente deliberazione nel Bollettino Ufficiale della Regione.

(Codice interno: 493172)

DELIBERAZIONE DELLA GIUNTA REGIONALE n. 1740 del 30 dicembre 2022

**Piano Vendita di alloggi di edilizia residenziale pubblica (ERP) del Comune di Solesino (PD) ai sensi dell'art. 48 della L.R. n. 39/2017. Deliberazione di Giunta Regionale del 29 novembre 2022, n. 127/CR.***[Edilizia abitativa]***Note per la trasparenza:**

Con il presente atto, dopo la Deliberazione di Giunta Regionale del 29 novembre 2022, n. 127/CR e il parere n. 224 della Seconda Commissione Consiliare, si autorizza il Comune di Solesino (PD) alla vendita di n. 7 alloggi rientranti nel Piano Vendite ai sensi dell'art.48 della L.R. n. 39/2017.

L'Assessore Federico Caner per l'Assessore Cristiano Corazzari riferisce quanto segue.

L'art. 48 della legge regionale n. 39 del 3 novembre 2017 recante "Norme in materia di edilizia residenziale pubblica" disciplina l'alienazione del patrimonio di edilizia residenziale pubblica (ERP) dei Comuni e delle Aziende territoriali per l'edilizia residenziale (ATER). Ai sensi dell'art. 2, comma 1, lettera j, della predetta norma, la Giunta regionale autorizza l'alienazione degli alloggi e delle relative pertinenze e definisce i criteri per il reinvestimento dei proventi nell'acquisizione e costruzione di nuovi alloggi di ERP, ovvero nel recupero e nella manutenzione straordinaria di quelli esistenti.

Gli alloggi alienabili sono quelli di cui all'art. 21, comma 1, della L.R. n. 39/2017:

- a. alloggi realizzati, recuperati o acquistati da enti pubblici, comprese le aziende speciali dipendenti da enti locali, con contributo pubblico;
- b. alloggi realizzati, recuperati o acquistati a qualunque titolo dalle ATER e da Enti pubblici non economici e utilizzati per le finalità sociali proprie dell'edilizia residenziale pubblica;
- c. alloggi realizzati o acquistati dai Comuni con fondi già previsti dalla legge 15 febbraio 1980, n. 25 "Conversione in legge, con modificazioni, del decreto-legge 15 dicembre 1979, n. 629, concernente dilazione dell'esecuzione dei provvedimenti di rilascio per gli immobili adibiti ad uso abitazione e provvedimenti urgenti per l'edilizia", dalla legge 25 marzo 1982, n. 94 "Conversione in legge, con modificazioni, del decreto-legge 23 gennaio 1982, n. 9, concernente norme per l'edilizia residenziale e provvidenze in materia di sfratti", dalla legge 5 aprile 1985, n. 118 "Conversione in legge, con modificazioni, del decreto-legge 7 febbraio 1985, n. 12, recante misure finanziarie in favore delle aree ad alta tensione abitativa. Regolamentazione degli atti e dei rapporti giuridici pregressi", e dalla legge 23 dicembre 1986, n. 899 "Conversione in legge, con modificazioni, del decreto-legge 29 ottobre 1986, n. 708, recante misure urgenti per fronteggiare l'eccezionale carenza di disponibilità abitative";
- d. case parcheggio e ricoveri provvisori dal momento in cui siano cessate le cause dell'uso contingente per le quali sono stati realizzati o destinati e sempreché abbiano caratteristiche tipologiche assimilabili a quelle degli alloggi di edilizia residenziale pubblica.

In particolare, il richiamato art. 48 della L.R. n. 39/2017, ai commi 2, 3, 4, 5 e 6, prevede che:

- il prezzo di vendita degli alloggi è pari al prezzo di mercato delle stesse unità abitative libere, determinato, dal Comune o dall'ATER, sulla base di perizia asseverata, diminuito del 20%. Il prezzo di vendita degli alloggi di ERP acquisiti gratuitamente dai Comuni o dalle ATER, ai sensi dell'articolo 2 della legge n. 27 dicembre 1997, n. 449, è determinato ai sensi della legge 24 dicembre 1993, n. 560, ove, da apposita verifica tecnica dell'ente proprietario risulti la non conformità dell'alloggio alla vigente normativa in materia di sicurezza e l'assegnatario acquirente abbia espressamente dichiarato nell'atto di acquisto di rinunciare alla garanzia del venditore;
- hanno titolo all'acquisto soltanto l'assegnatario o altro componente del nucleo familiare, che conducano l'alloggio a titolo di locazione da oltre un quinquennio e risultino in regola con il pagamento del canone di locazione e delle quote di gestione dei servizi. In caso di acquisto da parte dei familiari conviventi è fatto salvo il diritto di abitazione in favore dell'assegnatario. In tal caso sussiste l'obbligo di non alienare l'alloggio prima che siano trascorsi cinque anni dalla data dell'acquisto, salvo i casi di incremento del nucleo familiare di almeno due unità, ovvero di trasferimento dell'acquirente in un comune distante più di cinquanta chilometri da quello di ubicazione dell'immobile;
- l'alienazione degli alloggi liberi è effettuata con la procedura dell'asta pubblica, con offerte in aumento, assumendo, a base d'asta il prezzo di mercato determinato sulla base di perizia asseverata.

In attuazione del comma 7 dell'art. 48 della L.R. n. 39/2017, con il Regolamento Regionale n. 4 del 10 agosto 2018, al capo V, articolo 25, sono state definite le procedure per l'alienazione degli alloggi di ERP. In particolare, il comma 3 dell'art. 25 del

Regolamento sopra citato prevede che, nell'individuazione del patrimonio alienabile, gli Enti proprietari tengano conto dei seguenti criteri:

- a. alloggi in immobili già parzialmente alienati;
- b. alloggi vetusti per i quali siano necessari urgenti interventi di manutenzione straordinaria o recupero o comunque con priorità per gli alloggi la cui costruzione sia stata ultimata da 25 anni;
- c. alloggi in immobili siti in quartieri dove si ritiene che l'alienazione possa arrecare giovamento al tessuto socio-economico del territorio;
- d. alloggi in immobili situati in località ove la gestione dell'Ente risulta particolarmente complessa e/o onerosa.

Come previsto al comma 4 dell'art. 25 del richiamato Regolamento regionale, non possono essere inclusi nel Piano di vendita alloggi che siano stati oggetto di finanziamenti regionali, statali o comunitari nell'ultimo quinquennio. Inoltre gli alloggi situati in zone di particolare pregio urbanistico possono essere venduti in presenza di particolari situazioni adeguatamente motivate.

Sulla base di tali previsioni, il Comune di Solesino (PD) con la deliberazione del Consiglio comunale n. 22 del 29 luglio 2022, trasmessa con nota del 03/09/2022, acquisita al protocollo regionale al n. 395945 del 05/09/2022, tenuto conto dei sopra richiamati criteri di cui al comma 3 dell'art. 25 del Regolamento n. 4/2018, ha approvato una proposta di Piano di vendita ai sensi dell'art. 48 della L.R. n. 39/2017 per alienare, su un totale di n. 9 alloggi, n. 7 alloggi di cui n. 4 sfitti.

L'Unità Organizzativa Edilizia, esaminata la documentazione trasmessa, ha preso atto che il Comune ha stimato l'introito derivante dalla vendita degli alloggi in euro 175.000,00, dichiarando che i proventi saranno totalmente destinati ad un piano di riqualificazione mirato al recupero e alla riconversione energetica del rimanente patrimonio alloggiativo di proprietà comunale, ed ha approfondito quanto previsto dalla normativa esistente verificando che gli immobili da alienare sono alloggi esclusivamente vetusti per i quali risultano necessari interventi di manutenzione straordinaria o recupero o la cui costruzione sia stata ultimata da 25 anni e che tra l'altro alcuni si trovano in situazioni di decadimento e abbandono.

Il Piano di vendita comprende gli alloggi individuati nell'elenco **Allegato A**, parte integrante e sostanziale del presente provvedimento.

La proposta di piano di vendita presentata dal Comune di Solesino risulta coerente con la normativa e la programmazione regionale in materia, pertanto può essere accolta previa acquisizione del parere favorevole della competente Commissione consiliare da rendersi entro 30 giorni, decorsi i quali se ne prescinde, ai sensi di quanto previsto dall'art. 2, comma 2, della L.R. n. 39/2017 e dall'art. 25, comma 1, del Regolamento n. 4/2018.

La Giunta Regionale con provvedimento n. 127/CR del 29 novembre 2022 ha deliberato di sottoporre alla competente commissione del Consiglio Regionale, per il parere di competenza, la proposta di alienazione di alloggi ERP presentata dal Comune di Solesino.

Il Consiglio Regionale con nota n. 2/14 prot. 0018749 del 16/12/2022, trasmessa alla Giunta regionale e acquisita in pari data al prot. n. 581135, avente ad oggetto "Parere alla Giunta regionale n. 224" ha comunicato che la Seconda Commissione consiliare, nella seduta del 15/12/2022, ha espresso parere favorevole al piano di vendita del Comune di Solesino.

Come stabilito dall'art. 25, comma 2, del Regolamento regionale n. 4/2018 la durata del Piano di vendita è di cinque anni. Ai sensi dell'art. 25, comma 5, del Regolamento n. 4/2018, il Piano di vendita in corso di validità potrà essere modificato, in presenza di comprovate modifiche degli obiettivi di programmazione, senza modificarne la scadenza.

Ai sensi dell'art. 25, comma 9, del Regolamento n. 4/2018, il Comune è tenuto ad inviare alla Struttura regionale competente, entro il 30 giugno di ciascun anno di attuazione del Piano di vendita, il monitoraggio dello stato di attuazione delle vendite.

Il relatore conclude la propria relazione e propone all'approvazione della Giunta regionale il seguente provvedimento.

#### LA GIUNTA REGIONALE

UDITO il relatore, il quale dà atto che la struttura competente ha attestato, con i visti rilasciati a corredo del presente atto, l'avvenuta regolare istruttoria della pratica, anche in ordine alla compatibilità con la vigente legislazione statale e regionale, e che successivamente alla definizione di detta istruttoria non sono pervenute osservazioni in grado di pregiudicare l'approvazione del presente atto;

VISTA la L.R. 3 novembre 2017, n. 39 "Norme in materia di edilizia residenziale pubblica";

VISTO il Regolamento regionale 10 agosto 2018, n. 4 "Regolamento Regionale in materia di edilizia residenziale pubblica. Articolo 49, comma 2, legge regionale 3 novembre 2017, n. 39";

VISTA la deliberazione del Consiglio Comunale del Comune di Solesino n. 22 del 29/07/2022, trasmessa con nota del 03/09/2022, acquisita al protocollo regionale al n. 395945 del 05/09/2022;

VISTO l'art. 2, comma 2, della legge regionale n. 39/2017;

VISTO l'art. 2, comma 2, lett. o), della legge regionale n. 54 del 31 dicembre 2012;

VISTO il parere n. 224 rilasciato il 15/12/2022 dalla Seconda Commissione Consiliare e trasmesso alla Giunta regionale con nota n. 2/14 prot. 0018749 del 16/12/2022, acquisita in pari data al prot. n. 581135;

delibera

1. di approvare le premesse quale parte integrante e sostanziale del presente provvedimento;
2. di approvare la proposta di Piano Vendita di alloggi di edilizia residenziale pubblica nel Comune di Solesino (PD) ai sensi dell'art. 48 della L.R. n. 39/2017 e il relativo elenco degli alloggi in vendita **Allegato A**, parte integrante e sostanziale del presente provvedimento;
3. di dare atto che la durata del piano ordinario di vendita è di 5 anni;
4. di dare atto che, ai sensi dell'art. 25, comma 9, del Regolamento regionale n. 4/2018, il Comune è tenuto ad inviare alla Direzione Lavori Pubblici ed Edilizia - Unità Organizzativa Edilizia, entro il 30 giugno di ciascun anno di attuazione del Piano di vendita, il monitoraggio dello stato di attuazione delle vendite;
5. di dare atto che la presente deliberazione non comporta spese a carico del bilancio regionale;
6. di pubblicare la presente deliberazione nel Bollettino Ufficiale della Regione



REGIONE DEL VENETO

ALLEGATO A DGR n. 1740 del 30 dicembre 2022

pag. 1 di 1

| N. | INDIRIZZO           | CIVICO   | ANNO COSTRUZIONE | FOGLIO | MAPPALE | SUB.    | VANI/mq | ANNO COSTRUZIONE | ANNO UTIMO INTERVENTO |
|----|---------------------|----------|------------------|--------|---------|---------|---------|------------------|-----------------------|
| 1  | VIA 4 NOVEMBRE      | 894      | 1956             | 5      | 1661    | 7 e 8   | 4,5     | 1956             | .....                 |
| 2  | VIA D.C. TRIVELLATO | 1        | 1956             | 10     | 1       | 14 e 15 | 5       | 1956             | 2017                  |
| 3  | VIA CERESARA        | 469      | 1956             | 10     | 1       | 18 e 19 | 5       | 1956             | 2004                  |
| 4  | VIA D.C. TRIVELLATO | 37       | 1956             | 10     | 1       | 22 e 23 | 4,5     | 1956             | 2018                  |
| 5  | VIA D.C. TRIVELLATO | 31 int 1 | 1956             | 10     | 1       | 24 e 25 | 4,5     | 1956             | 2010                  |
| 6  | VIA D.C. TRIVELLATO | 31 int 3 | 1956             | 10     | 1       | 26 e 27 | 4,5     | 1956             | .....                 |
| 7  | VIA ASSISI          | 263      | 1954             | 5      | 1984    | 1       | 5       | 1954             | .....                 |

COMUNE DI SOLESINO - PROVINCIA DI PADOVA ELENCO DEGLI ALLOGGI EDILIZIA RESIDENZIALE PUBBLICA IN VENDITA



427c9f82



(Codice interno: 495136)

DELIBERAZIONE DELLA GIUNTA REGIONALE n. 1742 del 30 dicembre 2022

**Approvazione dell'Atto esecutivo n. 1 all'Accordo Quadro Cartografico di Programma 2022 tra la Regione del Veneto e l'Istituto Geografico Militare per lo svolgimento di azioni coordinate tese alla realizzazione di lavori di livellazione nella Regione del Veneto ed allo scambio di dati e di prodotti cartografici.***[Cartografia regionale]***Note per la trasparenza:**

Si propone l'approvazione dell'Atto esecutivo n. 1 all'Accordo Quadro Cartografico di Programma 2022 tra la Regione del Veneto e l'Istituto Geografico Militare, sottoscritto in data 27 settembre 2022, per lo svolgimento di azioni coordinate tese alla realizzazione di lavori di livellazione nella Regione del Veneto ed allo scambio di dati e prodotti cartografici.

L'Assessore Federico Caner per l'Assessore Cristiano Corazzari riferisce quanto segue.

La Regione del Veneto, nel quadro delle proprie competenze istituzionali e nell'ambito delle azioni relative alla Missione 8 "Assetto del territorio ed edilizia abitativa" del DEFR 2022-2024, promuove e coordina programmi per lo sviluppo e il consolidamento del proprio Sistema Informativo Territoriale secondo i disposti della L.R. n. 28/1976 e della L.R. n. 11/2004, anche attraverso l'implementazione della base informativa geografica costituita da cartografie tecniche di dettaglio, archivi cartografici e aerofotografici, database topografici, e archivi geodetici (punti geodetici, reti di stazioni permanenti, linee di livellazione). Quest'ultimi raccolgono dati relativi alle reti geodetiche regionali di raffittimento di quelle nazionali, quali: la Rete Regionale Altimetrica, formata da oltre 5500 capisaldi materializzati sul territorio, e la Rete Regionale Planimetrica, formata da circa 1550 vertici trigonometrici, le quali hanno costituito e costituiscono il costante riferimento per le attività di determinazione e conoscenza geo-topografica del territorio veneto.

La Regione del Veneto, in applicazione della citata L.R. 11/2004, con propria DGR n. 3537 del 19 novembre 2008 seguendo i principi guida della Direttiva europea 2007/2/CE "INSPIRE" e del D.Lgs. 7 marzo 2005, n. 82 (Codice dell'Amministrazione Digitale), ha realizzato, nell'ambito del proprio Sistema Informativo Territoriale, l'"IDT-RV" Infrastruttura di Dati Territoriali, concepita come sistema organizzato, basato su una rete di soggetti cooperanti e responsabili della produzione e gestione delle informazioni territoriali finalizzato ad agevolare il rapido accesso alle informazioni ritenute di sostanziale importanza ai fini dei processi decisionali in materia territoriale, con modalità interattive che garantiscano l'unicità dei dati e la massima interoperabilità.

Il riuso dei dati generati da ciascuna pubblica amministrazione e la fruibilità degli stessi, mediante opportune convenzioni, da parte delle altre pubbliche amministrazioni interessate, è tra i principi sanciti dal Codice dell'Amministrazione Digitale, che ha istituito tra l'altro il "Comitato per le regole tecniche sui dati territoriali per la Pubblica Amministrazione" al quale la Regione del Veneto e l'Istituto Geografico Militare (IGM) hanno partecipato in qualità di membri, e dal D.Lgs. n. 36/2006 "Attuazione della direttiva 2003/98/CE relativa al riutilizzo di documenti nel settore pubblico".

Da tempo la Regione del Veneto, per realizzare i progetti previsti dalla citata L.R. 28/1976, ha instaurato costanti e continui rapporti di collaborazione con l'Istituto Geografico Militare, organo cartografico dello Stato che, ai sensi della L. 68/1960, elabora e produce la cartografia ufficiale dello Stato e cura l'impianto, l'aggiornamento e la manutenzione della rete geodetica nazionale e della rete di livellazione, fondamentali ai fini dell'inquadramento plano-altimetrico del territorio nazionale.

La collaborazione per la conoscenza, l'utilizzo e lo scambio delle informazioni cartografiche e territoriali tra i due Enti si è resa possibile a seguito della sottoscrizione di un primo Accordo Quadro del 6 ottobre 2004 a cui sono seguiti il secondo Accordo Quadro del 26 giugno 2007, il terzo Accordo Quadro del 20 novembre 2012 e il più recente Accordo Quadro Cartografico di Programma 2022 del 27 settembre 2022. Per l'attuazione delle finalità di quest'ultimo Accordo Quadro si prevede che, per ogni singola attività che l'IGM e la Regione del Veneto intendono realizzare, possano essere redatti specifici Atti Esecutivi d'impegno utili alla regolamentazione di dettaglio della specifica attività.

Nell'ambito del contesto collaborativo sancito dall'Accordo Quadro vigente la Regione del Veneto e l'IGM intendono sottoscrivere un Atto Esecutivo per lo svolgimento di azioni coordinate tese alla realizzazione di lavori di livellazione nella Regione del Veneto ed allo scambio di dati e prodotti cartografici.

L'Atto Esecutivo n. 1, **Allegato A**, per lo svolgimento di azioni coordinate tese alla realizzazione di lavori di livellazione nella Regione del Veneto ed allo scambio di dati e prodotti cartografici, prevede la rimisura e il riattamento di linee di livellazione di alta precisione esistenti, l'istituzione e la misura di ulteriori linee di livellazione di alta precisione, la rimisura dei vertici IGM95

insistenti nei lotti interessati dalle livellazioni con stazionamento statico e il conseguente miglioramento della conoscenza del geoide locale relativo al territorio della Regione attraverso l'utilizzo delle griglie GK2 dell'IGM.

Si propone di incaricare per la Regione del Veneto il Direttore della Direzione Pianificazione Territoriale alla sottoscrizione dell'Atto Esecutivo n. 1, **Allegato A** al presente provvedimento. Il Direttore della Direzione Pianificazione Territoriale viene altresì incaricato quale "Responsabile del Procedimento" e "Referente Unico" per la Regione, ai sensi dell'art. 4 del medesimo Accordo.

Per il rimborso delle spese che si prevede che l'Istituto Geografico Militare dovrà sostenere per la realizzazione delle attività di interesse comune, viene determinato un importo massimo di euro 25.000,00.

La copertura finanziaria delle obbligazioni di spesa, pari all'importo massimo di euro 25.000,00, è disposta a carico dei fondi stanziati sul capitolo di spesa n. 103370 "Trasferimenti per studi, ricerche e indagini per l'aggiornamento del Piano Regionale Territoriale di Coordinamento (P.T.R.C.) e per le stampe relative allo stesso ed agli altri piani territoriali e per altre iniziative in materia di pianificazione territoriale (D.L. 27/06/1985, n. 312 - L. 08/08/1985, n. 431 - D.Lgs. 29/10/1999, n. 490 - L.R. 23/04/2004, n. 11 - art. 63, L.R. 30/12/2016, n. 30)" esercizio finanziario 2023, del bilancio di previsione 2022-2024, che presenta sufficiente disponibilità.

Con il presente atto si sottopone all'esame della Giunta regionale l'Atto Esecutivo n. 1 **Allegato A**, la localizzazione linee di livellazione e punti di congiunzione di riferimento, **Allegato A1** e le "Specifiche tecniche per la progettazione, ricognizione, segnalazione e misura di linee di livellazione geometrica di alta precisione appartenenti alla rete altimetrica fondamentale dell'IGM" **Allegato A2**, all'Accordo Quadro Cartografico di Programma 2022 tra la Regione Veneto e l'Istituto Geografico Militare, quale parte integrante e sostanziale del presente provvedimento.

Il relatore conclude la propria relazione e propone all'approvazione della Giunta regionale il seguente provvedimento.

#### LA GIUNTA REGIONALE

UDITO il relatore, il quale dà atto che la struttura competente ha attestato, con i visti rilasciati a corredo del presente atto, l'avvenuta regolare istruttoria della pratica, anche in ordine alla compatibilità con la vigente legislazione statale e regionale, e che successivamente alla definizione di detta istruttoria non sono pervenute osservazioni in grado di pregiudicare l'approvazione del presente atto;

VISTO l'art. 15 della legge 7 agosto 1990, n. 241 "Nuove norme in materia di procedimento amministrativo e di diritto di accesso ai documenti amministrativi";

VISTO il decreto legislativo 7 marzo 2005, n. 82 "Codice dell'amministrazione digitale" e successive modificazioni e integrazioni;

VISTO il decreto legislativo 23 giugno 2011, n. 118 "Disposizioni in materia di armonizzazione dei sistemi contabili e degli schemi di bilancio delle Regioni, degli enti locali e dei loro organismi, a norma degli articoli 1 e 2 della legge 5 maggio 2009, n. 42" e successive modifiche e integrazioni;

VISTO il decreto legislativo 14 marzo 2013, n. 33 "Riordino della disciplina riguardante il diritto di accesso civico e gli obblighi di pubblicità, trasparenza e diffusione di informazioni da parte delle pubbliche amministrazioni";

VISTO il decreto del Ministro per la Pubblica Amministrazione e l'Innovazione, di concerto con il Ministro dell'Ambiente e della Tutela del Territorio e del Mare del 10 novembre 2011 "Adozione del Sistema di riferimento geodetico nazionale";

VISTA la legge regionale 29 novembre 2001, n. 39 "Ordinamento del bilancio e della contabilità della Regione";

VISTA la legge regionale 16 luglio 1976, n. 28 "Formazione della Carta Tecnica Regionale";

VISTA la legge regionale 23 aprile 2004, n. 11 "Norme per il governo del territorio e in materia di paesaggio";

VISTA la legge regionale 17 dicembre 2021, n. 35 "Legge di stabilità regionale 2022";

VISTA la legge regionale 20 dicembre 2021 n. 36 "Bilancio di previsione 2022 - 2024";

VISTA la deliberazione della Giunta regionale 23 dicembre 2021, n. 1821 con la quale è stato approvato il Documento Tecnico di Accompagnamento al Bilancio di previsione 2022-2024;

VISTA la deliberazione della Giunta regionale 25 gennaio 2022, n. 42 con la quale sono state approvate le "Direttive per la gestione del Bilancio di previsione 2022-2024";

VISTA la deliberazione della Giunta regionale 23 agosto 2022, n. 1055 " Approvazione dell'Accordo Quadro Cartografico di Programma, tra la Regione del Veneto e l'Istituto Geografico Militare (Ministero della Difesa - Esercito) finalizzato alla condivisione e all'incremento del patrimonio informativo geotopografico regionale. L.R. 28/1976 "Formazione della Carta Tecnica Regionale";

VISTA la deliberazione del Consiglio regionale 30 giugno 2020, n. 62 "Piano Territoriale di Coordinamento (PTRC). (Proposta di deliberazione amministrativa n. 77)";

VISTO il decreto del Segretario Generale della Programmazione 28 dicembre 2021, n. 19 "Bilancio finanziario gestionale 2022 - 2024";

VISTO l'art. 2, comma 2, della legge regionale 31 dicembre 2012, n. 54 "Legge regionale per l'ordinamento e le attribuzioni delle strutture della Giunta regionale in attuazione della legge regionale statutaria 17 aprile 2012, n. 1 'Statuto del Veneto' ";

delibera

1. di approvare le premesse quale parte integrante e sostanziale del presente provvedimento;
2. di approvare l'Atto Esecutivo n. 1 **Allegato A**, la localizzazione linee di livellazione e punti di congiunzione di riferimento, **Allegato A1** e le "Specifiche tecniche per la progettazione, ricognizione, segnalizzazione e misura di linee di livellazione geometrica di alta precisione appartenenti alla rete altimetrica fondamentale dell'IGM" **Allegato A2**, all'Accordo Quadro Cartografico di Programma 2022 tra la Regione Veneto e l'Istituto Geografico Militare, sottoscritto in data 27 settembre 2022, per lo svolgimento di azioni coordinate tese alla realizzazione di lavori di livellazione nella Regione del Veneto ed allo scambio di dati e prodotti cartografici;
3. di incaricare il Direttore della Direzione Pianificazione Territoriale alla sottoscrizione del predetto Accordo, autorizzandolo ad apportare allo stesso modifiche non sostanziali che si rendessero necessarie nell'interesse dell'Amministrazione regionale;
4. di nominare il Direttore della Direzione Pianificazione Territoriale quale "Responsabile del Procedimento" e "Referente Unico" ai sensi dell'art. 4 del medesimo Accordo;
5. di determinare in euro 25.000,00 l'importo massimo delle obbligazioni di spesa alla cui assunzione provvederà con propri atti il Direttore della Direzione Pianificazione Territoriale, in attuazione dell'Atto Esecutivo n. 1, disponendo la copertura finanziaria a carico dei fondi stanziati sul capitolo di spesa n. 103370 "Spese per studi, ricerche e indagini per l'aggiornamento del Piano Regionale Territoriale di Coordinamento (P.T.R.C.) e per le stampe relative allo stesso ed agli altri piani territoriali e per altre iniziative in materia di pianificazione territoriale (D.L. 27/06/1985, n. 312 - L. 08/08/1985, n. 431 - D.Lgs. 29/10/1999, n. 490 - L.R. 23/04/2004, n. 11 - art. 63, L.R. 30/12/2016, n. 30)" esercizio finanziario 2023, del bilancio di previsione 2022-2024;
6. di dare atto che la Direzione Pianificazione Territoriale, a cui è stato assegnato il capitolo di cui al punto 5 del dispositivo, ha attestato che il medesimo presenta sufficiente capienza;
7. di incaricare la Direzione Pianificazione Territoriale dell'esecuzione del presente atto;
8. di dare atto che il presente provvedimento è soggetto a pubblicazione ai sensi dell'art. 23 del D.lgs. n. 33/2013;
9. di pubblicare la presente deliberazione nel Bollettino ufficiale della Regione.





REGIONE DEL VENETO

ALLEGATO A DGR n. 1742 del 30 dicembre 2022

pag. 1 di 7

ATTO ESECUTIVO N. 1  
ALL'ACCORDO QUADRO 2022

tra

l'ISTITUTO GEOGRAFICO MILITARE



e

la REGIONE DEL VENETO



REGIONE DEL VENETO

Giunta regionale

per lo svolgimento di azioni coordinate  
tese alla realizzazione di lavori di livellazione nella Regione del Veneto  
ed allo scambio di dati e prodotti cartografici.

2022



32066e12



**ATTO ESECUTIVO N. 1/2022 ALL' ACCORDO QUADRO 2022**

tra

L'**ISTITUTO GEOGRAFICO MILITARE** (Ministero della Difesa - Esercito) di seguito denominato anche **IGM** o **ISTITUTO**, con sede legale e domicilio fiscale in Firenze, via C. BATTISTI 10, CAP 50122 (indirizzo postale via C. CAVOUR 49 - 50129 Firenze), telefono 05527321, fax 055282172, PEI istituto\_geografico@esercito.difesa.it, PEC istituto\_geografico@postacert.difesa.it, sito Internet www.igmi.org e codice fiscale/partita IVA 00420930489, rappresentato dal Comandante, Generale di Divisione.

e

la **REGIONE DEL VENETO**, di seguito denominata anche **REGIONE**, con sede in Venezia, Dorsoduro 3901, CAP 30123, telefono 0412792139, fax 0412792383, PEI pianificazioneterritoriale@regione.veneto.it, PEC pianificazioneterritoriale@pec.regione.veneto.it, sito Internet www.regione.veneto.it, codice fiscale 80007580279 e partita IVA 02392630279, rappresentata dal Direttore della Direzione Pianificazione Territoriale, altresì qui di seguito indicati congiuntamente come **PARTI** e singolarmente come **PARTE** o **CONTROPARTE**.

**VISTO:**

- quanto trattato e stipulato mediante l'Accordo Quadro Cartografico di Programma 2022, per lo scambio di informazioni e dati geotopocartografici e per la pianificazione di attività geodetiche congiunte, il quale, al 6° capoverso dell'art. 3, prevede anche la redazione di atti esecutivi per la regolamentazione di singole attività specifiche;
- che tra le funzioni di competenza della REGIONE, in forza della L.R. n. 28 del 1976 "Formazione della Carta Tecnica Regionale", vi è l'esecuzione di misure planimetriche e altimetriche di alta precisione da realizzare anche in collaborazione con l'Università degli Studi di Padova sulla base dell'Accordo Quadro per lo sviluppo delle attività di collaborazione negli ambiti di tipo geologico-idrogeologico, geomorfologico, geografico, geodetico-cartografico, idraulico, agrario, forestale, energetico ed ambientale stipulato il 27 luglio del 2020;
- che la REGIONE e l'IGM prevedono di effettuare lavori di livellazione geodetica sul territorio regionale a completamento e integrazione di quelli inerenti alla rilevazione altimetrica realizzati nell'ambito di precedenti collaborazioni;



32066e12



**LE PARTI CONVENGONO E STIPULANO QUANTO SEGUE:****Articolo 1 - Valore delle premesse dell'Atto**

La suddetta premessa e quelle dell'Accordo Quadro Cartografico di Programma 2022 costituiscono parte integrante ed essenziale del presente Atto, al pari del contenuto degli articoli dell'Accordo non riportati qui.

**Articolo 2 - Oggetto e finalità dell'Atto**

Oggetto del presente Atto è lo svolgimento di azioni coordinate tese a:

1) rimisura e riattamento di linee di livellazione di alta precisione nel territorio della REGIONE. Tali lavori, suddivisi in n. 2 lotti, riguardano le seguenti tratte (linee):

a) lotto n. 1, dettagliato nella tavola in **Allegato A1**, che è parte integrante del presente Atto Esecutivo:

- LINEA n. 19 - MARGHERA (NOD 19) / Fino a tratto di competenza della Regione Veneto);
- LINEA n. 170 - MARGHERA (NOD 19) / CAMPO MOROSINI (CS 170\_29);

b) lotto n. 2, dettagliato nella tavola in **Allegato A1**, che è parte integrante del presente Atto Esecutivo:

- LINEA n. 174 - LOREO (CS 19\_79S) / BOCCA DI PO DI GORO (CS 174\_48P);
- LINEA n. 174/D1 - SS309 ROMEA (CS 174\_4) / PORTO LEVANTE (CS 174/D1\_22);
- LINEA n. 174/D2 - PORTOVIRO (CS 174\_9) / PILA (CS 174/D2\_34);
- LINEA n. 174/D4 - CASELLA (CS 174\_38) / BARRICATA (CS 174/D4\_18);

2) istituzione e misura di linee di livellazione di alta precisione nel territorio della REGIONE in lotto unico, il n. 3, dettagliato nella tavola in **Allegato A1**, che è parte integrante del presente Atto Esecutivo.

Tali lavori riguardano le seguenti tratte (linee):

- LINEA n. 174/D1 ext1 - PORTO LEVANTE (CS 22) / BOCCASLETTE;
- LINEA n.174/D1 ext2 - BOCCASLETTE / CA' ZULIANI (CS 174/D2\_28);
- LINEA n. 174/D5 - CA' TIEPOLO (CS 174\_24) / SCARDOVARI (CS 174/D4\_10);
- LINEA n. 169/D2 – dal territorio di competenza della Regione Veneto a SANTA GIULIA (CS 174\_42);



- 3) rimisura dei vertici IGM95 insistenti nei lotti interessati dalle livellazioni di cui ai punti precedenti con stazionamento statico;
- 4) miglioramento della conoscenza del geoide locale relativo al territorio della REGIONE attraverso l'utilizzo delle griglie GK2 dell'IGM.

### **Articolo 3 - Impegni delle Parti e specifiche attuative dell'Atto**

- 1) l'IGM:
  - a) relativamente ai lavori di livellazione di alta precisione di cui ai "Lotti 1 e 2" svolgerà le funzioni di coordinamento e sovrintendenza dei lavori eseguiti dagli operatori incaricati:
    - della ricognizione;
    - del riattamento dei capisaldi di livellazione esistenti o istituzione di nuovi capisaldi;
    - della misura dei dislivelli;
  - b) relativamente ai lavori di livellazione di alta precisione di cui al "Lotto 3" svolgerà le funzioni di coordinamento e sovrintendenza dei lavori eseguiti dagli operatori incaricati:
    - della ricognizione;
    - della materializzazione dei nuovi capisaldi di livellazione;
    - della monumentazione dei capisaldi con caratteristiche idonee per la rete IGM95 (uno ogni 5 - 8 km);
    - della misura dei dislivelli.
  - c) effettuerà la misura dei dislivelli negli eventuali tratti di attraversamento dei corsi d'acqua dove non è impiegabile la strumentazione/metodologia ordinaria;
  - d) collaborerà con la REGIONE nella fase di collaudo finale;
  - e) collaborerà con l'Università degli Studi di Padova all'analisi dei risultati e confronto con i dati pregressi;
  - f) fornirà alla REGIONE, ai fini dell'esecuzione dei lavori di livellazione, il materiale (bulloni, centrini universali, coperchi e mensole) e quanto necessario per l'esecuzione dei lavori in ragione delle specifiche attività approvate dalla REGIONE previa intesa con l'IGM;
  - g) eseguirà il calcolo di compensazione delle quote misurate che faranno parte della rete di livellazione di alta precisione;
  - h) eseguirà il calcolo di compensazione di tutti i vertici della rete GNSS di raffittimento nel Sistema di Riferimento Geodetico ETRF2000;



32066e12



**ALLEGATO A DGR n. 1742 del 30 dicembre 2022**

pag. 5 di 7

- i) eseguirà la certificazione dei capisaldi di livellazione e di eventuali nuovi vertici GNSS mediante il loro inserimento e relativo aggiornamento nelle banche dati dell'IGM;
  - j) incaricherà propri tecnici di effettuare consulenza in tutte le fasi dei lavori;
- 2) la REGIONE:
- a. realizzerà i lavori di livellazione sul proprio territorio di competenza attraverso l'impiego di ditte specializzate e tramite convenzione con l'Università di Padova;
  - b. fornirà all'IGM i dati digitali necessari all'allestimento delle monografie dei capisaldi (foto, schizzo monografico, coordinate e quant'altro opportuno), oltre alla copia dei file delle misure dei dislivelli;
  - c. sosterrà tutti gli oneri, finanziari e non, relativi ai lavori in parola;
  - d. consegnerà i dati digitali inerenti agli ultimi aggiornamenti della propria Carta Tecnica Regionale Numerica e del relativo DB geografico oltre ad ogni altro prodotto cartografico topografico o tematico;
  - e. farà fronte agli oneri economici di cui al successivo art. 6.

Le PARTI convengono e stipulano che:

- l'esecuzione dei lavori di livellazione nel territorio del Veneto sarà eseguita secondo le “Specifiche tecniche per la progettazione, ricognizione, segnalizzazione e misura di linee di livellazione geometrica di alta precisione appartenenti alla rete altimetrica fondamentale dell'IGM”, che, allegata al presente Atto ne formano parte integrante, **Allegato A2**;
- tutti i dati e le relative schede tecniche monografiche generate dall'esecuzione delle linee di livellazione e dalla ricerca saranno di proprietà comune della REGIONE e dell'IGM, con ampia facoltà per entrambi di utilizzazione per i propri fini istituzionali, compresa la commercializzazione.
- per quanto non espressamente indicato nel presente articolo vale quanto concordato e stipulato all'art. 3 dell'Accordo Quadro Cartografico di Programma 2022;
- qualunque variazione eventuale a quanto concordato e stipulato finora dovrà essere preventivamente concordata tra le PARTI.

**Articolo 4 - Referenti dell'Atto**

I Referenti del presente Atto nominati dalle PARTI sono i seguenti:

- 1) per l'ISTITUTO GEOGRAFICO MILITARE: il Vice Comandante IGM, che, per gli aspetti di rispettiva competenza, si avvarrà del Direttore della Direzione Amministrativa, del Capo Servizio Legale e del Capo Sezione Accordi Pubblici e Privati;



32066e12



2) per la REGIONE: il Direttore della Direzione Pianificazione Territoriale è referente unico. Detti Referenti avranno la funzione di favorire e controllare l'attuazione dell'Accordo per gli aspetti di relativa competenza e, se del caso, di trattarne eventuali problematiche. All'occorrenza, ciascuna PARTE avrà la facoltà di sostituire i propri Referenti, dandone semplice comunicazione scritta alla CONTROPARTE.

#### **Articolo 5 - Decorrenza, durata e rinnovo dell'Atto**

Le PARTI convengono che il presente Atto:

- 1) entrerà in vigore a partire dalla sua data di sottoscrizione, laddove per sottoscrizione si intende la data di apposizione dell'ultima firma digitale;
- 2) avrà la durata di 1 (uno) anno e potrà essere rinnovato, attraverso una nuova stipula, anche per un periodo diverso da quello suddetto, ma mai superiore a 1 (uno) anno e mai tacitamente;
- 3) eventualmente la PARTE interessata dovrà chiederne il rinnovo alla CONTROPARTE almeno 3 (tre) mesi naturali e consecutivi prima della scadenza dell'atto e sarà concluso analogamente al presente.

#### **Articolo 6 – Oneri economici**

Per la realizzazione di quanto previsto all'art. 3 la Regione erogherà all'IGM, a titolo di rimborso delle spese sostenute, la somma massima di euro 25.000,00 (ogni onere incluso) che sarà liquidata a saldo successivamente alla conclusione delle attività previste dal presente Atto.

L'erogazione dell'importo avverrà previo inoltro da parte dell'ISTITUTO GEOGRAFICO MILITARE del prospetto riepilogativo delle spese per le attività effettivamente sostenute e della successiva approvazione delle stesse da parte del Direttore della Direzione Pianificazione Territoriale.

#### **Articolo 7 - Clausole di salvaguardia dell'Atto e sospensione o recesso dallo stesso**

Omissis. Vale quanto concordato e stipulato ai rispettivi articoli dell'Accordo Quadro Cartografico di Programma 2022.

#### **Articolo 8 - Riservatezza dell'Atto**

Omissis. Vale quanto concordato e stipulato ai rispettivi articoli dell'Accordo Quadro Cartografico di Programma 2022.



32066e12



**Articolo 9 - Altre norme applicabili all'Atto**

Omissis. Vale quanto concordato e stipulato ai rispettivi articoli dell'Accordo Quadro Cartografico di Programma 2022.

**Articolo 10 - Registrazione, spese ed oneri fiscali e/o tributari dell'Atto**

Omissis. Vale quanto concordato e stipulato ai rispettivi articoli dell'Accordo Quadro Cartografico di Programma 2022.

**Articolo 11 - Dettagli di redazione dell'Atto**

Il presente Atto, consistente in n. 7 (sette) pagine, compresa la copertina, e 2 (due) allegati, è stato oggetto di specifico esame e negoziazione tra l'ISTITUTO GEOGRAFICO MILITARE e la REGIONE DEL VENETO, per cui le PARTI prendono atto delle condizioni generali di contratto previste dagli articoli 1341 e 1342 del Codice Civile.

Pertanto, lo stesso viene approvato e sottoscritto digitalmente, in un unico originale ed in forma disgiunta, dalle PARTI, ai sensi dell'articolo 24 del D. Lgs. 7 marzo 2005, n. 82 e successive modifiche, integrazioni e norme collegate.

ISTITUTO GEOGRAFICO MILITARE  
IL COMANDANTE  
(...)

REGIONE DEL VENETO  
(.....)



32066e12





REGIONE DEL VENETO

ALLEGATO A1 DGR n. 1742 del 30 dicembre 2022

pag. 1 di 1

ATTO ESECUTIVO N.1  
ALL'ACCORDO QUADRO 2022  
TRA I.G.M. E REGIONE DEL VENETO

Localizzazione linee di livellazione  
e punti di congiunzione di riferimento

Linee di livellazione - suddivisione in lotti

lotto 1

lotto 2

lotto 3

❁ punti di congiunzione

Limiti amministrativi

Confini provinciali

Confini regionali

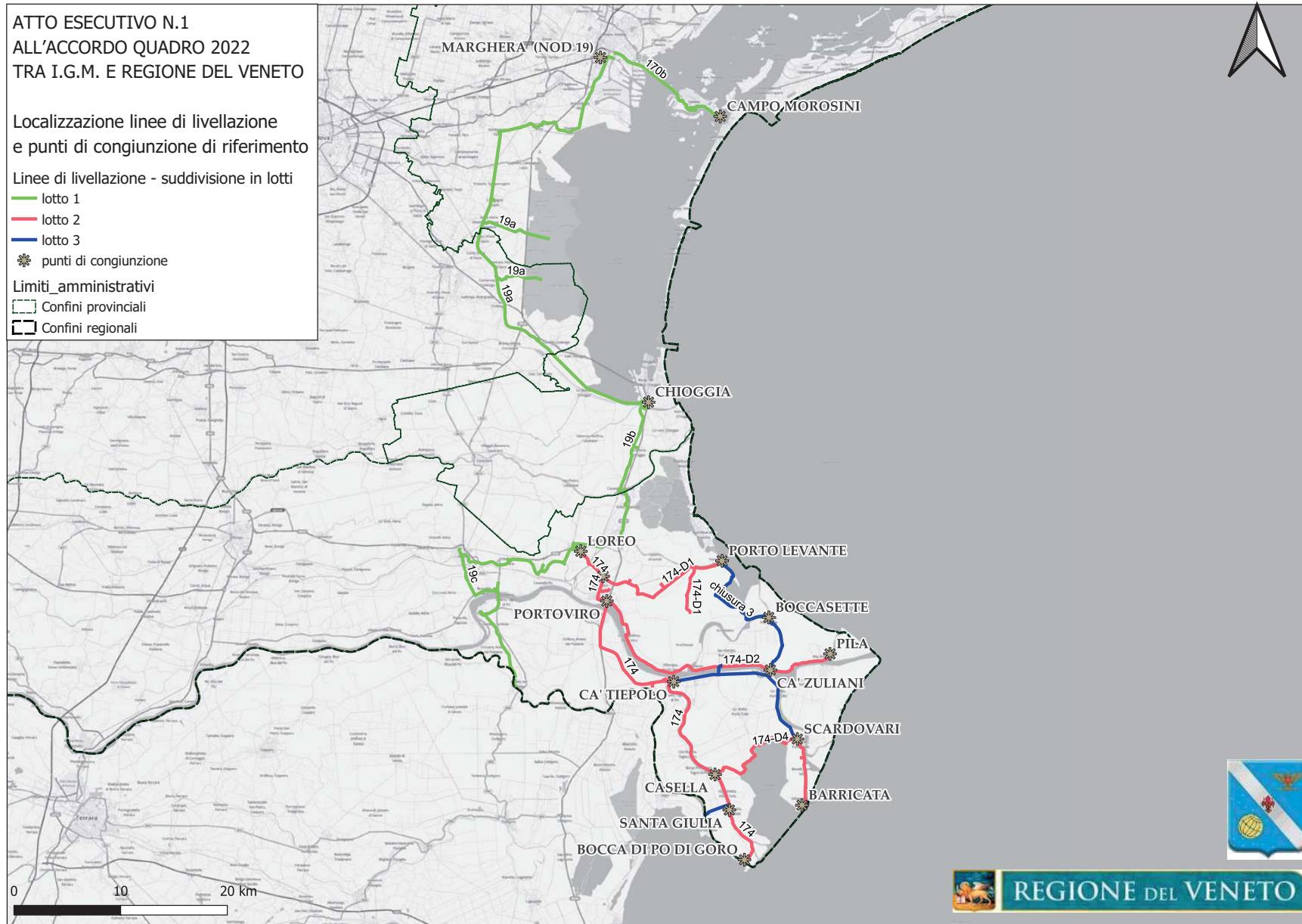

REGIONE DEL VENETO



6adf11c1







REGIONE DEL VENETO

ALLEGATO A2 DGR n. 1742 del 30 dicembre 2022

pag. 1 di 22



**Documento:** SPECIFICHE\_IGM\_4  
**Versione** : 1.0 Livellazione  
**Data** : Gennaio 2003

**ISTITUTO  
GEOGRAFICO  
MILITARE**

**TITOLO:** Specifiche tecniche per la progettazione, ricognizione, segnalizzazione e misura di linee di livellazione geometrica di alta precisione appartenenti alla rete altimetrica fondamentale

**COMPILATO DA:** Servizio Geodetico e Direzione Lavori Ricerca e sviluppo

**EMESSO E CUSTODITO DA:** Direzione Lavori Ricerca e Sviluppo

**APPROVATO DA:** Consiglio Scientifico dell'IGM

**COMPOSIZIONE DEL DOCUMENTO**

1. Nomenclatura e definizioni
2. Progettazione e ricognizione
3. Segnalizzazione
4. Misure
5. Attrezzature strumentali
6. Squadra operativa e produzione
7. Documentazione tecnica

**RIFERIMENTI:**

Capitolato d'appalto per la ricognizione, segnalizzazione e misura di linee di livellazione geometrica di alta precisione appartenenti alla rete altimetrica fondamentale (Toscana). CAPITOLATO\_IGM\_4

Capitolato d'appalto per la misura di linee di livellazione geometrica di alta precisione appartenenti alla rete altimetrica fondamentale (Liguria, Piemonte), CAPITOLATO\_IGM\_5

Questo documento è di proprietà dell'Istituto Geografico Militare e non può essere riprodotto, utilizzato e divulgato all'esterno dell'IGM senza la preventiva autorizzazione. Tutti i diritti sono tutelati a norma di legge.



5e468419



## 1. NOMENCLATURA E DEFINIZIONI

### Linee di livellazione

Sono definite **linee di livellazione** i percorsi lungo i quali vengono posizionati i segnali di riferimento altimetrico, detti **capisaldi**, posti di norma a distanza di 1 km circa l'uno dall'altro. Le operazioni di **livellazione geometrica** consentono la determinazione del **dislivello** fra due capisaldi contigui; è possibile così attribuire una **quota**, come la somma dei dislivelli successivi, ad ogni caposaldo, partendo da uno di essi di quota assegnata scelto come fondamentale.

I capisaldi sono costituiti da contrassegni resi solidali al terreno, attraverso una fondazione propria, o fissandoli ad un manufatto preesistente ed avente caratteristiche di stabilità e durata nel tempo (edifici, muri di sostegno, ponti ecc.).

Ogni linea di nuova istituzione deve essere collegata a linee già esistenti in modo che sia possibile, secondo il metodo suddetto, la determinazione delle quote dei capisaldi che la compongono.

### Capisaldi di livellazione

Ogni caposaldo di livellazione è costituito da un **contrassegno orizzontale principale** (CSO), ed eventualmente da uno o più contrassegni orizzontali secondari (CSO', CSO'', ecc.) e da uno o più contrassegni verticali (CSV, CSV', ecc.). I vari contrassegni appartenenti allo stesso caposaldo sono posti a breve distanza tra loro e fissati sullo stesso manufatto o su manufatti diversi ubicati nelle immediate vicinanze.

In casi particolari (ad esempio a seguito della distruzione del CSO) un caposaldo può essere costituito dal solo contrassegno verticale.

*I capisaldi della rete di livellazione di alta precisione furono classificati, al momento della loro istituzione, in quattro categorie in relazione alle caratteristiche della segnalizzazione e conseguentemente alla probabilità di conservazione nel tempo; tale classificazione non riguarda quindi la precisione delle quote che risulta invece sempre la stessa. La divisione in categorie sussiste ancora oggi anche se è cambiata la tipologia dei contrassegni e le modalità della loro materializzazione.*

**Capisaldi di I categoria**, detti anche **nodali**, perché corrispondenti ai vertici dei poligoni della rete, costituiti da:

- 2 contrassegni di porcellana interrati e stabilizzati in un'unica gettata di calcestruzzo, dei quali uno protetto da un chiusino il cui riferimento è indicato nelle monografie con "C" e l'altro completamente interrato e indicato nelle monografie con "B" (Tav. 1- Fig. 7);
- 1 contrassegno costituito da una sporgenza emisferica del chiusino, indicato in monografia con "A" (Tav. 1- Fig. 7);
- 1 contrassegno verticale indicato con "V".

Un caposaldo di I categoria è sempre accompagnato da un altro caposaldo della medesima categoria, situato a breve distanza dal primo.

**Capisaldi di II categoria**, detti anche **fondamentali**, posti ogni 25 km circa di linea.

Un caposaldo di II categoria è costituito dai medesimi contrassegni del caposaldo di I categoria. Anche in questo caso la segnalizzazione è doppia, esistono cioè due capisaldi fondamentali distanti tra loro poche decine di metri.



**Capisaldi di III categoria**, detti anche **principali**, posti ogni 5 km circa di linea, costituiti da:

- I contrassegno di porcellana interrato e stabilizzato in una gettata di calcestruzzo ("C"), protetto con un chiusino (Tav. 1- Fig. 8);
- I contrassegno costituito da una sporgenza emisferica del chiusino ("A") - (Tav. 1- Fig. 8);
- I contrassegno verticale.

**Capisaldi di IV categoria**, detti anche **capisaldi di linea**, distanti tra loro 1 km circa. La segnalizzazione è costituita da un contrassegno di porcellana interrato e stabilizzato in una gettata di calcestruzzo (non protetto da chiusino) (Tav. 1- Fig. 9); oppure da un bullone di ghisa fissato su una parete verticale (Tav. 1- Fig. 10).

Talvolta accade di trovare lungo le linee di alta precisione contrassegni diversi da quelli indicati. Si tratta generalmente di capisaldi della vecchia rete di livellazione o di capisaldi di altri Enti che sono stati inseriti nelle linee di alta precisione e nuovamente quotati.

Attualmente, pur rispettando le categorie dei capisaldi esistenti e ripristinando i contrassegni distrutti, si utilizzano esclusivamente bulloni e centrini per i contrassegni orizzontali e piastrine per quelli verticali, e si istituiscono soltanto **capisaldi di linea** e **capisaldi principali**.

Sono detti **capisaldi di linea** i normali capisaldi posti ad 1 km l'uno dall'altro di norma costituiti da un solo contrassegno orizzontale (CSO).

Sono detti **capisaldi principali** quelli realizzati allo scopo di costituire un riferimento altimetrico più duraturo nel tempo. Essi sono caratterizzati da materializzazioni particolarmente curate che ne assicurino la conservazione. Di norma sono posti su edifici pubblici importanti (chiese, scuole, municipi, caserme, ecc.) e sono costituiti da almeno due contrassegni: quando possibile un CSO ed un CSV, altrimenti da due CSO di tipo diverso.

### Contrassegni

I contrassegni sono detti orizzontali quando è possibile la loro misura per mezzo di una stadia semplicemente appoggiata su di essi. A tale scopo essi sono posti al livello del suolo o a breve distanza da esso.

Nelle fase di istituzione delle linee di alta precisione essi erano costituiti da un troncocono di porcellana (Fig. 1) o da un chiodo in metallo (Tav. 1- Fig. 1), interrati a 20÷40 cm di profondità e protetti o meno da un pozzetto di ghisa (Fig. 2) o cemento. Il punto a cui è riferita la quota è quello individuato dal piano orizzontale tangente alla sommità della sporgenza emisferica del segnale in porcellana o in metallo; tale punto è convenzionalmente indicato nelle monografie con la lettera "C".

In caso di protezione con pozzetto in ghisa (I, II e III cat.) era presente un ulteriore contrassegno orizzontale, in aggiunta al segnale di porcellana interrato, costituito da una sporgenza emisferica presente nella parte superiore del pozzetto che alloggia il coperchio. La quota è riferita al piano orizzontale tangente a tale sporgenza, indicato con la lettera "A".





Fig. 1

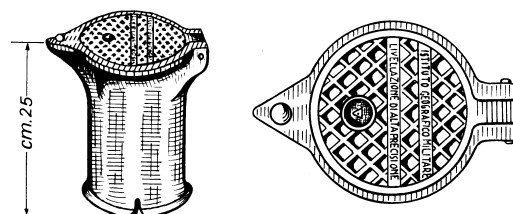

Fig. 2

Attualmente i contrassegni orizzontali sono costituiti preferibilmente da un bullone di ghisa infisso orizzontalmente in una parete verticale a circa 50 cm dal suolo, con la testa sporgente dalla parete in modo da potervi appoggiare sopra la stadia durante le misure; la quota è riferita al piano orizzontale tangente alla sommità della testa torica del bullone (Tav. 1- Fig. 10). Quando non sono disponibili strutture verticali atte al posizionamento di un bullone, si utilizzano centrini in acciaio inox, terminanti con una parte emisferica, infissi in strutture orizzontali (ponticelli, chiaviche, chiuse, ecc.). Il riferimento è costituito in questo caso dal piano orizzontale tangente alla sommità della testa del chiodo o del centrino.

I contrassegni sono detti verticali quando non è possibile la loro misura per mezzo di una stadia semplicemente appoggiata su di essi. I contrassegni verticali sono infissi su pareti verticali ad un'altezza dal suolo di circa 2,5 m, e sono misurabili soltanto per mezzo di nastri o stadiette, appesi direttamente o per mezzo di apposite staffe. L'esperienza ha mostrato che l'altezza a cui sono posti li protegge, in percentuale superiore rispetto agli orizzontali, da manomissioni e asportazioni. Anticamente erano costituiti da targhette metalliche recanti un foro od un segno di vario genere al quale era riferita la quota (Tav. 1- Figg. 3, 4, 5, 6). Nelle fasi di istituzione delle linee di alta precisione sono stati utilizzati come contrassegni verticali delle piastrine a mensola terminanti con una mezza sfera alla sommità della quale va riferita la quota (Tav. 1- Fig. 11). Attualmente si utilizzano piastrine dalle quali fuoriesce un cilindretto orizzontale al cui asse è riferita la quota. La forma di questi contrassegni ne consente la misura anche con una normale stadia da 2 m posta con il tallone in battuta sul piano orizzontale tangente alla parte inferiore del cilindretto. E' necessario in questo caso aggiungere al dislivello la misura del raggio del cilindretto che risulta una costante costruttiva pari a 1,5 cm.

Nella Fig. 3 è indicata la simbologia dei contrassegni utilizzati dall'Istituto Geografico Militare nel corso degli anni: quelli anteriori al 1942 per la vecchia rete di livellazione, quasi del tutto distrutta; quelli posteriori al 1942 impiegati nella fase di istituzione delle linee di alta precisione. La simbologia attuale è quella in All. 1.



| Anteriori al 1942                             |         |                               | Posteriori al 1942                                                                                                                                          |                                                     |                                                  |               |
|-----------------------------------------------|---------|-------------------------------|-------------------------------------------------------------------------------------------------------------------------------------------------------------|-----------------------------------------------------|--------------------------------------------------|---------------|
| DESCRIZIONE                                   | SIMBOLO | REFERIMENTO DELLA QUOTA       | DESCRIZIONE                                                                                                                                                 | SIMBOLO                                             | REFERIMENTO DELLA QUOTA                          |               |
| Contrassegni orizzontali (Cso)                |         |                               | Contrassegni orizzontali (Cso)                                                                                                                              |                                                     |                                                  |               |
| Disco metallico impiombato                    | ●       | Faccia superiore del disco    | Di I categoria (fig. 7)                                                                                                                                     | ●                                                   | Punti più alti delle sporgenze sferiche A, B e C |               |
| Circolo inciso                                | ○       | Centro del circolo            | Di II categoria (fig. 7)                                                                                                                                    | ⊙                                                   | Punti più alti delle sporgenze sferiche A e C    |               |
| Chiodi (o cs di vetro) interrato (fig. 1 e 2) | ⊠       | Punto più alto (figg. 1 e 2)  | Di III categoria (fig. 8)                                                                                                                                   | ⊙                                                   |                                                  |               |
| Mensola murata nelle fondamenta               | ▶       | Faccia superiore              | Di IV categoria<br>in porcellana interrato (fig. 9)<br>bullone nel muro (fig. 10)<br>circolo inciso (ant. 1942, rimisurati)<br>bullone di acciaio (fig. 11) | ○                                                   | Punto più alto della sporgenza sferica C         |               |
| Piano orizzontale                             | —       | Specificato nella descrizione |                                                                                                                                                             | ⊕                                                   | Punto più alto della testa                       |               |
| Contrassegni verticali (Csv)                  |         |                               |                                                                                                                                                             | ○                                                   | Centro del circolo                               |               |
| Piastina metallica (figg. 3 e 6)              | ■       | Foro o linea centrale         | ⊠                                                                                                                                                           | Centro                                              | Contrassegni verticali (Csv)                     |               |
| Piastina di marmo (fig. 4)                    | ⊠       | Linea od altro segno          | Mensola (fig. 11)                                                                                                                                           | ⊠                                                   | Punto più alto della mezza sfera                 |               |
| Piastine speciali                             | ⊠       | Specificato nella descrizione | Piastina metallica (figg. 3 e 6) (ant. 1942, rimisurati)                                                                                                    | ■                                                   | Foro o linea centrale                            |               |
|                                               | ⊠       | Linea incisa                  |                                                                                                                                                             | Piastina metallica (fig. 5) (ant. 1942, rimisurati) | ○                                                | Foro centrale |
| Piastina metallica (fig. 5)                   | ○       | Foro centrale                 |                                                                                                                                                             |                                                     |                                                  |               |

Fig. 3

Tutti i contrassegni orizzontali non terminanti con una semisfera o con una superficie toroidale, tali cioè da non rendere unico ed inequivocabile il piano orizzontale tangente alla parte superiore del contrassegno, devono essere misurati con l'ausilio di un **supporto con calotta sferica (mezza sfera)**, opportunamente calibrato, che posto sopra di essi (con la parte sferica verso l'alto) rende possibile l'esecuzione di misure di alta precisione. E' necessario in questo caso correggere il dislivello di una quantità pari al raggio della sfera che risulta una costante costruttiva del valore di 1,5 cm.

**Capisaldi a carattere provvisorio**

In rari casi, quando la situazione dei luoghi impedisce la materializzazione di normali capisaldi con interdistanza chilometrica, può risultare necessario, al fine di misurare tratte di lunghezza non eccessiva, l'istituzione di **capisaldi a carattere provvisorio**. Tali capisaldi, dovendo servire soltanto alle misure in atto, non richiedono una particolare materializzazione: è sufficiente l'individuazione di un sostegno naturale (es. roccia affiorante, ecc.), o artificiale (es. soglie di edifici, paracarri, ecc.) che risulti stabile ed identificabile con precisione. Poiché tali sostegni non saranno dotati, in generale, di una superficie curva idonea all'appoggio della stadia, si utilizzerà per la loro misura un **supporto con calotta sferica** la cui posizione sull'appoggio verrà marcata in modo da renderla inequivocabile.

In caso di mancanza di idonei sostegni possono essere impiegati come capisaldi a carattere provvisorio picchetti in ferro o in legno, da utilizzare sempre con l'ausilio del **supporto con calotta sferica**, che andranno conficcati e ben stabilizzati nel terreno.



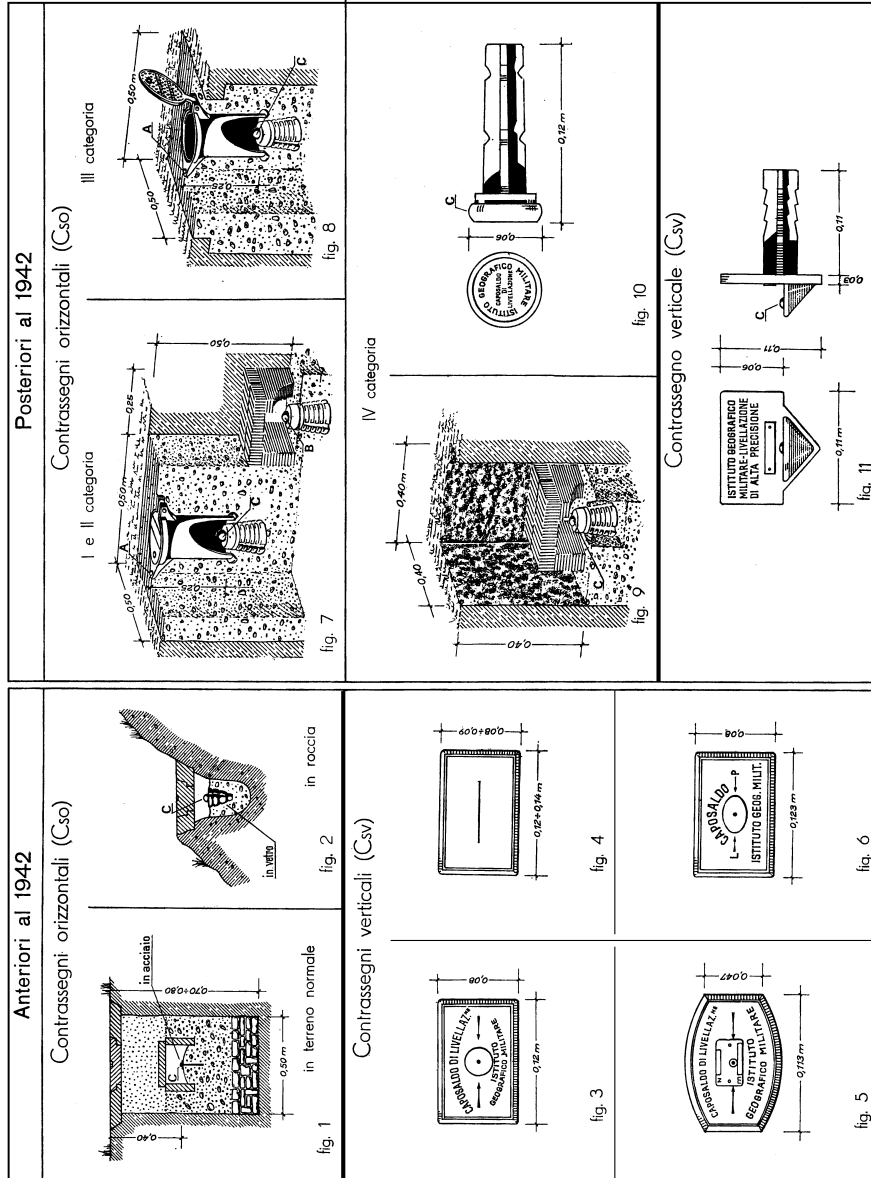

Tav. 1 – Tipi di contrassegni di livellazione



## 2. PROGETTAZIONE E RICOGNIZIONE

Le linee di livellazione devono necessariamente seguire la viabilità esistente, poiché il metodo della livellazione geometrica può essere attuato esclusivamente lungo le strade.

Il percorso di una livellazione di alta precisione si svilupperà sempre secondo poligoni chiusi, in modo da consentire il controllo delle misure tramite la “*chiusura*” dei poligoni stessi, ed avrà sempre almeno un collegamento con le linee esistenti, in modo da poter assegnare ai nuovi capisaldi una quota riferita al sistema altimetrico nazionale. In maniera analoga si ottiene sia l’inserimento nel sistema nazionale che il controllo di una nuova linea se essa inizia e finisce su linee esistenti. In tal caso è necessario verificare la stabilità dei capisaldi di attacco, relativamente ai movimenti locali, rimisurandone il dislivello rispetto a quelli limitrofi. Nel caso in cui le nuove misure non confermino gli antichi dislivelli è necessario procedere nella rimisura della linea di riattacco, in ambedue i versi, fino a quando non si è certi di aver rintracciato un caposaldo stabile rispetto ai movimenti locali.

Nel progettare una nuova livellazione è indispensabile quindi la conoscenza dello sviluppo della rete altimetrica di alta precisione dell’IGM, ed è opportuno considerare l’ubicazione, nella zona, di eventuali capisaldi appartenenti ad altri Enti, poiché, inserendoli nel progetto, si ha la possibilità di effettuare ulteriori controlli delle misure.

Individuato il percorso più idoneo alle finalità del rilievo si dovrà identificare, attraverso una attenta ricognizione, l’esatta ubicazione dei capisaldi. Essi saranno posti su manufatti già presenti in loco ed aventi dimensioni, consistenza e destinazione d’uso tali da garantire una adeguata stabilità nel tempo. Saranno da evitare marciapiedi, cordoli, muretti divisorii, pozzetti di fognature di piccole dimensioni ed ogni altra simile struttura prefabbricata. Saranno invece indicati: edifici, spalle di ponti, muri di sostegno, chiuse di canali ed in genere ogni altra struttura in calcestruzzo gettata in loco.

I capisaldi di nuova istituzione dovranno, generalmente, essere posti ad una distanza di 1 km.  $\pm$  200 m. Per esigenze particolari è possibile all’occorrenza porli a distanze inferiori a 800 m, e solo eccezionalmente a distanze superiori a 1.200 m.

Un caposaldo principale dovrà essere materializzato all’inizio e alla fine della linea, nei punti di incrocio di due o più linee, dopo una successione di 4 capisaldi di linea, e ogni volta che la presenza di centri abitati consenta di sfruttare immobili importanti (chiese, scuole, municipi, caserme, ecc.). Mediamente un caposaldo ogni 8 km dovrà essere adatto all’esecuzione di una stazione GPS; se il CSO principale del caposaldo non risulta idoneo a tale scopo si istituirà nelle sue vicinanze, utilizzando un contrassegno adatto alle misure GPS, un apposito CSO’.

In particolare dovrà essere verificata:

- l’assenza di ostacoli stabili, che impediscano la ricezione dei segnali satellitari, aventi un’elevazione superiore a  $15^\circ \div 20^\circ$  sul piano dell’orizzonte dell’antenna considerata posta ad altezza normale sopra un treppiede. Sarà ammessa la presenza di ostacoli con azimut compreso fra  $330^\circ$  e  $30^\circ$ .
- l’assenza di disturbi elettromagnetici tali da rendere impossibile o difficoltosa la ricezione dei segnali satellitari; in fase di ricognizione verrà verificato che il valore del rapporto segnale/rumore risulti sensibilmente superiore ai valori minimi dichiarati dal costruttore dello strumento utilizzato.



5e468419



Anche i vertici della rete fondamentale nazionale GPS ubicati in prossimità di un nuovo tracciato di livellazione, entreranno a far parte della nuova linea; a tale scopo essi dovranno essere oggetto di ricognizione prima dell'inizio delle misure, in modo da assicurarsi della loro effettiva presenza.

Nel caso di interventi su vecchie linee la ricognizione dovrà essere finalizzata al recupero ed al riattamento dei capisaldi esistenti, e all'integrazione di quelli mancanti con altri di nuova istituzione. **Il ritrovamento dei capisaldi risulta di importanza fondamentale**, a tale scopo è basilare un'attenta analisi della documentazione monografica fornita dall'IGM. Ogni contrassegno scomparso andrà sostituito procedendo alla materializzazione di un nuovo contrassegno in un luogo di idonee caratteristiche.

Un nuovo CSO andrà materializzato anche nel caso in cui l'antico contrassegno sia in cattive condizioni o risulti ubicato sopra o in prossimità di manufatti pericolanti. Il caposaldo comprenderà in questo caso entrambi i contrassegni: il nuovo contrassegno sarà denominato CSO ed il vecchio verrà rinominato CSO'.

### 3. SEGNALIZZAZIONE

L'operazione di segnalizzazione comprende l'insieme dei lavori necessari per il riattamento dei capisaldi rintracciati e la materializzazione di nuovi capisaldi.

I capisaldi di nuova istituzione saranno materializzati con i seguenti contrassegni:

- contrassegni orizzontali: preferibilmente bulloni, altrimenti centrini universali;
- contrassegni verticali: piastrine con cilindretto;
- CSO destinati alla stazione GPS: centrini universali.

#### **Bullone**

Il bullone dovrà essere infisso, a circa 30 cm dal suolo, su una parete che risulti sufficientemente verticale e priva di sporgenze in modo da rendere possibile l'appoggio di una stadia della lunghezza di 3 metri in posizione perfettamente verticale; l'asse del bullone dovrà risultare orizzontale. La parete dovrà inoltre essere sgombra da tubazioni, cavi, decorazioni od altri ostacoli che rendano difficoltoso il posizionamento della stadia.

Sulla parete sarà praticato un foro con trapano, con punta da 35÷40 mm, della profondità di almeno 11÷12 cm, nel quale troverà posto il codolo ad alette del contrassegno. Il bullone verrà fissato con malta ottenuta mescolando cemento e sabbia in un rapporto 1:2. L'acqua dovrà essere in quantità tale da ottenere un impasto con consistenza plastica. Le pareti del foro dovranno essere inumidite con acqua prima di fissare il centrino.

Al posto della malta possono essere utilizzate resine sintetiche ad alta resistenza; in questo caso il foro sarà preventivamente pulito con accuratezza, per liberarlo dalle polveri della perforazione, servendosi di una pompa ad aria e di un pennello. Il bullone sarà posto con la scritta nel verso corretto della lettura.

Il bullone, una volta inserito, non dovrà essere ruotato per evitare la formazione di cavità all'interno del foro che potrebbero riempirsi di acqua e provocare il deterioramento della malta cementizia compromettendo la stabilità e la durata della materializzazione. Si dovrà porre attenzione della rifinitura della muratura esterna che dovrà essere ben raccordata con la parete e non presentare screpolature o fessure; la malta dovrà aderire alla testa del bullone senza soluzione di continuità. La superficie torica che resta esterna dovrà essere lasciata pulita.





### **Centrini universali**

I centrini universali saranno utilizzati, oltre che per la materializzazione dei capisaldi destinati a divenire punti di raffittimento della rete fondamentale nazionale GPS, nei casi in cui risulta impossibile l'impiego del bullone.

Per la loro posa in opera si praticherà, sul manufatto destinato ad ospitarli, un foro con trapano, con punta da 14 mm, profondo almeno 8 cm.

La parte superiore del foro dovrà presentare un allargamento tale da consentire l'alloggiamento di una porzione della testa del contrassegno.

Il fissaggio potrà avvenire, con le medesime modalità già descritte per il bullone, sia con malta che con resine sintetiche. Nel caso di impiego di resine il beccuccio miscelatore dovrà iniziare l'erogazione dal fondo del foro, risalendo lentamente fino al totale riempimento. L'asse principale del contrassegno dovrà risultare verticale. La testa del centrino sarà raccordata con la superficie del manufatto, utilizzando lo stesso collante impiegato per il fissaggio, in modo da impedire l'infiltrazione di acqua. La resina o la malta eccedenti dopo tale operazione dovranno essere asportate evitando di sporcare la parte superiore del centrino che, a fine lavoro, dovrà restare perfettamente pulita.

Il proprietario del manufatto scelto per la materializzazione, sia esso Ente pubblico o privato, verrà preventivamente informato, e si procederà alla materializzazione solo dopo il suo consenso.

### **Piastrina**

La piastrina costituente il contrassegno verticale dovrà essere fissata su una parete, con le stesse modalità già descritte per il bullone, ad altezza dal suolo di circa 2,50 m, in posizione tale da far risultare agevole sia l'aggancio del nastrino metallico che l'appoggio, nella parte inferiore, di una stadia da 2 m. La parete dovrà risultare inoltre, come per il bullone, sgombra da tubazioni, cavi, decorazioni o altri impedimenti che rendano difficoltoso il posizionamento della stadietta o del nastrino.

La piastrina dovrà essere posta su un manufatto prossimo a quello su cui è ubicato il CSO, o sullo stesso manufatto.

Il foro per l'alloggiamento del codolo ad alette del contrassegno sarà realizzato con una punta da 16÷18 mm ed avrà una profondità di almeno 8 cm.

### **Riattamento**

I chiusini costituenti i capisaldi di I, II e III categoria, facili da localizzare per la loro posizione a livello del suolo, presentano, nella quasi totalità dei casi, difficoltà all'apertura a causa dell'ossidazione delle cerniere. In tali circostanze è consentita la rottura del coperchio che verrà successivamente sostituito con uno di diversa fattura (privo di cerniere) fornito dall'IGM.

I pozzetti, una volta aperti, devono essere ripuliti dai detriti eventualmente accumulatisi al loro interno; in questa operazione si porrà particolare attenzione a non danneggiare il contrassegno che, se in porcellana, risulta fragile. La calotta sferica del contrassegno dovrà essere accuratamente pulita: con una spugna se in porcellana o con una morbida spazzola in acciaio se metallica.

Per il ritrovamento dei capisaldi di IV categoria (interrati) si eseguiranno, basandosi sia sulle informazioni presenti sulla monografia che su quelle raccolte in loco dal proprietario dell'immobile o da altri, uno o più scavi fino ad una profondità di almeno 50 cm. Una approfondita ricerca andrà fatta anche nei casi in cui le condizioni del luogo rendano



minima la speranza di ritrovare il caposaldo. Lo scavo procederà con cautela al fine di non danneggiare il contrassegno.

In caso di ritrovamento, il contrassegno non dovrà essere nuovamente interrato, ma reso utilizzabile senza ulteriori scavi tramite un tubo in PVC ( $\phi$  160 mm) di lunghezza adeguata. Il tubo, posto verticalmente sopra il contrassegno, dovrà giungere all'altezza del piano di calpestio e sarà posto in opera fissandolo saldamente alla fondazione del contrassegno stesso con pietre e malta cementizia. La malta sarà ottenuta miscelando cemento e sabbia in un rapporto 1:2.

A lavoro ultimato, il tubo dovrà risultare coassiale al contrassegno in modo da rendere possibile il posizionamento della stadia all'interno del tubo stesso. La sommità del tubo sarà coperta da un apposito tappo in ghisa fornito dall'IGM.

Anche i chiusini in ghisa, costituenti capisaldi di I, II o III categoria, possono risultare talvolta coperti da strati di asfalto o cemento. Anche in questi casi si procederà, come già detto per i capisaldi interrati, alla loro ricerca tramite scavo. Il chiusino rintracciato sarà reso ispezionabile per mezzo di un pozzetto in cemento o in ghisa, di spessore adeguato al dislivello esistente fra il chiusino ed il piano di calpestio. Il pozzetto verrà murato sul chiusino ed avrà dimensioni tali da rendere possibile anche la misura del contrassegno "A" (non meno di 40x40 cm).

In ogni caso durante le operazioni di scavo si dovrà evitare di invadere la carreggiata sia con i materiali rimossi che con gli attrezzi utilizzati. Se ciò non è possibile bisognerà utilizzare apposita cartellonistica stradale ed eventualmente uno sbandieratore.

I luoghi oggetto dei lavori verranno sempre lasciati puliti e sgombri da terra, rifiuti, materiale in esubero, ecc., e dovranno essere sistemati in modo da riassumere l'aspetto originario.

Nel caso in cui il caposaldo risulti coperto da marciapiede, pavimento, o altro manufatto, l'operatore consulterà, prima di procedere allo scavo, il responsabile dell'IGM e si atterrà alle disposizioni da questo impartite.

#### 4. MISURE

##### Esecuzione delle misure di livellazione di alta precisione

La misura del dislivello esistente fra due capisaldi contigui, detto *tratta* (distanza media 1 km), sarà ottenuto, secondo il metodo della livellazione frazionata, dalla somma dei dislivelli relativi a ciascuna *campata*. La misura di ogni campata verrà realizzata, secondo il metodo della livellazione geometrica dal mezzo, stazionando con il livello fra le due stadi. La distanza fra strumento e stadia non dovrà superare i 40 m (*battuta*), e conseguentemente la lunghezza della campata non dovrà essere superiore a 80 m.

Ogni tratta dovrà iniziare e terminare tassativamente sui contrassegni principali (CSO) dei due capisaldi che la delimitano. In ogni stazione il livello dovrà trovarsi ad uguale distanza tra le due stadi con incertezza non superiore ad 1 m; alla fine della tratta la differenza tra le somme cumulate delle due semidistanze (*indietro e avanti*) non dovrà eccedere il limite di 5 metri. Si assumerà come misura di ogni singola tratta (*andata o ritorno*) il dislivello derivante dalle operazioni di livellazione, cioè la somma dei dislivelli di tutte le campate comprese in quella tratta, corretto del metro medio e dei valori di tallone per l'appoggio sui capisaldi, ottenuti dalla campionatura delle stadi.

Il dislivello di ogni tratta dovrà essere misurato due volte (*andata e ritorno*) in modo totalmente indipendente. La discordanza tra il dislivello in andata e quello in ritorno di ogni singola tratta non deve superare la seguente tolleranza:



$$T = \pm 2,5\sqrt{L} \text{ mm}$$

essendo L la lunghezza espressa in chilometri. Quando la tolleranza suddetta risulta rispettata si assumerà come dislivello di ogni tratta la media fra i valori di andata e ritorno. Nel caso in cui la discordanza risulti superiore alla tolleranza, si dovrà ripetere la misura della tratta. A tal fine può bastare la ripetizione della sola andata, (o del solo ritorno), purchè la discordanza con una delle precedenti misure (in andata o in ritorno) risulti in tolleranza. In ogni caso dovrà ripetersi la misura della tratta tante volte quante sono necessarie ad ottenere una coppia di misure che rientrino in tolleranza. Nel caso in cui pur avendo eseguito più misure (oltre 4), non si ottenga una coppia di misure in tolleranza, è probabile un mal funzionamento della strumentazione o un errore nella prassi operativa, oppure una insufficiente stabilità di un caposaldo. In tal caso si informerà il responsabile dell'IGM attenendosi alle sue disposizioni. La persistenza di discordanze dello stesso segno su molte tratte successive è indice della presenza di errori sistematici che impongono una verifica della strumentazione.

Nelle misure con livello ottico-meccanico è consentito, in caso di forte dislivello, lo sfruttamento di tutta la lunghezza della stadia purchè sia sempre possibile la misura dei tratti distanziometrici del reticolo. Ugualmente con il livello elettronico il campo del cannocchiale dovrà essere totalmente occupato dalla stadia. In ogni caso è vietato operare con visuali radenti al terreno o a manufatti che possono causare errori nelle letture (si dovranno sempre effettuare letture al di sopra di 0,40 m dal suolo).

L'esecuzione delle misure sarà effettuata solo con buona visibilità: è vietato operare in presenza di foschia, forte pioggia e nelle ore più calde dei giorni d'estate.

Durante le misure le stadia dovranno essere sempre appoggiate su apposite *piastre* metalliche terminanti con una superficie sferica.

Durante le misure su piastra al tallone della stadia, viene applicato un anello per facilitarne il posizionamento. Si dovrà porre particolare attenzione a centrare l'anello sulla semisfera della piastra accertandosi di appoggiare il tallone sulla piastra e non il bordo dell'anello.

Prima dell'appoggio sui contrassegni si curerà la pulizia del tallone della stadia dal quale verrà rimosso l'anello.

Prima dell'inizio delle misure è opportuno assicurarsi che le viti di bloccaggio delle punte retraibili del treppiedi ed i piedini delle piastre siano ben stretti.

Sia il treppiede che le piastre dovranno essere sempre posti su superfici stabili e non cedevoli e conficcati saldamente nel terreno; sono da evitare stazioni su erba, terra bagnata e non sufficientemente compatta, asfalto caldo o di recente posa, pavimentazioni instabili, ecc. Il portastadia curerà in particolare, prima dell'appoggio della stadia, che la piastra sia ben stabilizzata al suolo premendo con i piedi ed evitando, comunque, di sporcare la semisfera della stessa.

Durante la lettura si dovrà evitare qualsiasi contatto sia col treppiede che con le piastre. In caso di spostamento accidentale del treppiede si dovrà riposizionarlo correttamente e, dopo aver annullato le precedenti letture, ripetere l'intera stazione.

In caso di spostamento della piastra *avanti* si procederà a ripetere la sola battuta avanti; in caso di spostamento della piastra *indietro*, prima che sia stata registrata la relativa lettura, si dovrà ripetere l'intera tratta.

Durante la lettura, la stadia dovrà essere posta in posizione verticale centrando la relativa livella sferica e mantenuta stabile con l'ausilio dei *puntali reggi stadia* (Fig. 4). Al fine di consentire al portastadia di mantenere la stadia in bolla solo per il tempo necessario alla lettura, l'operatore lo avvertirà con un cenno dell'inizio dell'operazione di misura.



## ALLEGATO A2 DGR n. 1742 del 30 dicembre 2022

pag. 12 di 22

La stadia indietro non dovrà essere mossa fino a quando non è terminata con successo la misura sulla stadia avanti.

Nelle misure con livello elettronico si dovranno evitare situazioni nelle quali la stadia non sia uniformemente illuminata; quando la luce risulta insufficiente (es. in galleria) la stadia potrà essere illuminata con una torcia.

Utilizzando strumentazione ottico-meccanica le letture alle stadia dovranno essere trascritte su appositi libretti di campagna, a penna, e le eventuali correzioni dovranno essere effettuate barrando il valore errato (non sono consentite cancellature). Sia le pagine che i libretti dovranno essere numerati progressivamente, e dovranno riportare tutte le indicazioni necessarie per una loro chiara lettura.

| Codifica delle informazioni caposaldo in una stringa di 8 caratteri del tipo:<br><b>XX ABC Z J K</b> |                                                                                                                                                                                                                                                                                                                                                                                                                                                                                                                                                                                                                                                                                                                                                                                                       |                                         |                      |        |           |        |           |   |     |     |        |   |         |   |      |                     |         |   |                |   |       |                                         |     |   |         |   |  |                           |   |  |                          |   |  |       |
|------------------------------------------------------------------------------------------------------|-------------------------------------------------------------------------------------------------------------------------------------------------------------------------------------------------------------------------------------------------------------------------------------------------------------------------------------------------------------------------------------------------------------------------------------------------------------------------------------------------------------------------------------------------------------------------------------------------------------------------------------------------------------------------------------------------------------------------------------------------------------------------------------------------------|-----------------------------------------|----------------------|--------|-----------|--------|-----------|---|-----|-----|--------|---|---------|---|------|---------------------|---------|---|----------------|---|-------|-----------------------------------------|-----|---|---------|---|--|---------------------------|---|--|--------------------------|---|--|-------|
| XX                                                                                                   | è il numero di nodale o di linea fornito dall'IGM                                                                                                                                                                                                                                                                                                                                                                                                                                                                                                                                                                                                                                                                                                                                                     |                                         |                      |        |           |        |           |   |     |     |        |   |         |   |      |                     |         |   |                |   |       |                                         |     |   |         |   |  |                           |   |  |                          |   |  |       |
| ABC                                                                                                  | Per i nodali vale 000<br>Per i capisaldi di linea non in deviazione è il numero progressivo del caposaldo (da 000 a 899)<br>Per i capisaldi in deviazione :<br>A = 9<br>B = numero della deviazione (da 0 a 9)<br>C = numero del caposaldo (da 0 a 9)                                                                                                                                                                                                                                                                                                                                                                                                                                                                                                                                                 |                                         |                      |        |           |        |           |   |     |     |        |   |         |   |      |                     |         |   |                |   |       |                                         |     |   |         |   |  |                           |   |  |                          |   |  |       |
| Z                                                                                                    | codice per l'estensione del numero del caposaldo:<br>0 = per numeri senza estensione<br>1 = primo<br>2 = secondo<br>3 = terzo<br>ecc.                                                                                                                                                                                                                                                                                                                                                                                                                                                                                                                                                                                                                                                                 |                                         |                      |        |           |        |           |   |     |     |        |   |         |   |      |                     |         |   |                |   |       |                                         |     |   |         |   |  |                           |   |  |                          |   |  |       |
| J                                                                                                    | Specifica della posizione del contrassegno: <table border="1" style="width: 100%; text-align: center;"> <thead> <tr> <th>codice</th> <th>posizione</th> <th>codice</th> <th>posizione</th> <th>codice</th> <th>posizione</th> </tr> </thead> <tbody> <tr> <td>0</td> <td>CSO</td> <td>3</td> <td>CSO'''</td> <td>6</td> <td>CSV'</td> </tr> <tr> <td>1</td> <td>CSO'</td> <td>4</td> <td>CSO''''</td> <td>7</td> <td>CSV''</td> </tr> <tr> <td>2</td> <td>CSO''</td> <td>5</td> <td>CSV</td> <td>8</td> <td>CSV'''</td> </tr> </tbody> </table>                                                                                                                                                                                                                                                       | codice                                  | posizione            | codice | posizione | codice | posizione | 0 | CSO | 3   | CSO''' | 6 | CSV'    | 1 | CSO' | 4                   | CSO'''' | 7 | CSV''          | 2 | CSO'' | 5                                       | CSV | 8 | CSV'''  |   |  |                           |   |  |                          |   |  |       |
| codice                                                                                               | posizione                                                                                                                                                                                                                                                                                                                                                                                                                                                                                                                                                                                                                                                                                                                                                                                             | codice                                  | posizione            | codice | posizione |        |           |   |     |     |        |   |         |   |      |                     |         |   |                |   |       |                                         |     |   |         |   |  |                           |   |  |                          |   |  |       |
| 0                                                                                                    | CSO                                                                                                                                                                                                                                                                                                                                                                                                                                                                                                                                                                                                                                                                                                                                                                                                   | 3                                       | CSO'''               | 6      | CSV'      |        |           |   |     |     |        |   |         |   |      |                     |         |   |                |   |       |                                         |     |   |         |   |  |                           |   |  |                          |   |  |       |
| 1                                                                                                    | CSO'                                                                                                                                                                                                                                                                                                                                                                                                                                                                                                                                                                                                                                                                                                                                                                                                  | 4                                       | CSO''''              | 7      | CSV''     |        |           |   |     |     |        |   |         |   |      |                     |         |   |                |   |       |                                         |     |   |         |   |  |                           |   |  |                          |   |  |       |
| 2                                                                                                    | CSO''                                                                                                                                                                                                                                                                                                                                                                                                                                                                                                                                                                                                                                                                                                                                                                                                 | 5                                       | CSV                  | 8      | CSV'''    |        |           |   |     |     |        |   |         |   |      |                     |         |   |                |   |       |                                         |     |   |         |   |  |                           |   |  |                          |   |  |       |
| K                                                                                                    | Specifica del tipo di contrassegno: <table border="1" style="width: 100%; text-align: center;"> <thead> <tr> <th>codice</th> <th colspan="2">tipo di contrassegno</th> </tr> </thead> <tbody> <tr> <td>0</td> <td></td> <td>"C"</td> </tr> <tr> <td>1</td> <td></td> <td>"A"</td> </tr> <tr> <td>2</td> <td></td> <td>bullone</td> </tr> <tr> <td>3</td> <td></td> <td>centrino universale</td> </tr> <tr> <td>4</td> <td></td> <td>chiodo anonimo</td> </tr> <tr> <td>5</td> <td></td> <td>disco impiombato, circolo inciso, IGM95</td> </tr> <tr> <td>6</td> <td></td> <td>mensola</td> </tr> <tr> <td>7</td> <td></td> <td>piastrina con cilindretto</td> </tr> <tr> <td>8</td> <td></td> <td>altre piastrine o targhe</td> </tr> <tr> <td>9</td> <td></td> <td>altro</td> </tr> </tbody> </table> | codice                                  | tipo di contrassegno |        | 0         |        | "C"       | 1 |     | "A" | 2      |   | bullone | 3 |      | centrino universale | 4       |   | chiodo anonimo | 5 |       | disco impiombato, circolo inciso, IGM95 | 6   |   | mensola | 7 |  | piastrina con cilindretto | 8 |  | altre piastrine o targhe | 9 |  | altro |
| codice                                                                                               | tipo di contrassegno                                                                                                                                                                                                                                                                                                                                                                                                                                                                                                                                                                                                                                                                                                                                                                                  |                                         |                      |        |           |        |           |   |     |     |        |   |         |   |      |                     |         |   |                |   |       |                                         |     |   |         |   |  |                           |   |  |                          |   |  |       |
| 0                                                                                                    |                                                                                                                                                                                                                                                                                                                                                                                                                                                                                                                                                                                                                                                                                                                                                                                                       | "C"                                     |                      |        |           |        |           |   |     |     |        |   |         |   |      |                     |         |   |                |   |       |                                         |     |   |         |   |  |                           |   |  |                          |   |  |       |
| 1                                                                                                    |                                                                                                                                                                                                                                                                                                                                                                                                                                                                                                                                                                                                                                                                                                                                                                                                       | "A"                                     |                      |        |           |        |           |   |     |     |        |   |         |   |      |                     |         |   |                |   |       |                                         |     |   |         |   |  |                           |   |  |                          |   |  |       |
| 2                                                                                                    |                                                                                                                                                                                                                                                                                                                                                                                                                                                                                                                                                                                                                                                                                                                                                                                                       | bullone                                 |                      |        |           |        |           |   |     |     |        |   |         |   |      |                     |         |   |                |   |       |                                         |     |   |         |   |  |                           |   |  |                          |   |  |       |
| 3                                                                                                    |                                                                                                                                                                                                                                                                                                                                                                                                                                                                                                                                                                                                                                                                                                                                                                                                       | centrino universale                     |                      |        |           |        |           |   |     |     |        |   |         |   |      |                     |         |   |                |   |       |                                         |     |   |         |   |  |                           |   |  |                          |   |  |       |
| 4                                                                                                    |                                                                                                                                                                                                                                                                                                                                                                                                                                                                                                                                                                                                                                                                                                                                                                                                       | chiodo anonimo                          |                      |        |           |        |           |   |     |     |        |   |         |   |      |                     |         |   |                |   |       |                                         |     |   |         |   |  |                           |   |  |                          |   |  |       |
| 5                                                                                                    |                                                                                                                                                                                                                                                                                                                                                                                                                                                                                                                                                                                                                                                                                                                                                                                                       | disco impiombato, circolo inciso, IGM95 |                      |        |           |        |           |   |     |     |        |   |         |   |      |                     |         |   |                |   |       |                                         |     |   |         |   |  |                           |   |  |                          |   |  |       |
| 6                                                                                                    |                                                                                                                                                                                                                                                                                                                                                                                                                                                                                                                                                                                                                                                                                                                                                                                                       | mensola                                 |                      |        |           |        |           |   |     |     |        |   |         |   |      |                     |         |   |                |   |       |                                         |     |   |         |   |  |                           |   |  |                          |   |  |       |
| 7                                                                                                    |                                                                                                                                                                                                                                                                                                                                                                                                                                                                                                                                                                                                                                                                                                                                                                                                       | piastrina con cilindretto               |                      |        |           |        |           |   |     |     |        |   |         |   |      |                     |         |   |                |   |       |                                         |     |   |         |   |  |                           |   |  |                          |   |  |       |
| 8                                                                                                    |                                                                                                                                                                                                                                                                                                                                                                                                                                                                                                                                                                                                                                                                                                                                                                                                       | altre piastrine o targhe                |                      |        |           |        |           |   |     |     |        |   |         |   |      |                     |         |   |                |   |       |                                         |     |   |         |   |  |                           |   |  |                          |   |  |       |
| 9                                                                                                    |                                                                                                                                                                                                                                                                                                                                                                                                                                                                                                                                                                                                                                                                                                                                                                                                       | altro                                   |                      |        |           |        |           |   |     |     |        |   |         |   |      |                     |         |   |                |   |       |                                         |     |   |         |   |  |                           |   |  |                          |   |  |       |

Tab. 1 – Codifica delle informazioni sui capisaldi

Con gli strumenti elettronici, e stadia con codice a barre, le letture dovranno essere memorizzate elettronicamente nel livello. Lo strumento dovrà essere impostato con



modalità di misura: BF (B=Back-indietro e F=Forward-avanti). Riferendosi a tale metodologia, la sequenza di rilievo deve essere la seguente:

- **stadia indietro** - lettura alla stadia, rilievo della distanza della battuta indietro;
- **stadia avanti** - lettura alla stadia, rilievo della distanza della battuta avanti e verifica che la differenza fra le due distanze non superi il metro.

Per i riattacchi sarà utilizzata la modalità BFFB, più adatta a questa tipologia di lavoro. All'inizio e alla fine di ogni tratta (compresi i riattacchi) devono essere inserite nel livello le informazioni relative ai capisaldi, rispettivamente di partenza e di arrivo, utilizzando i codici riportati nella Tab. 1.

#### **Correzione del metro medio delle stadiie**

Ogni stadia è caratterizzata da un proprio **metro medio**, cioè da un valore che corrisponde alla media delle lunghezze che effettivamente intercorrono fra tacche nominalmente distanti 1 metro. Per questo motivo le stadiie debbono essere sempre campionate prima dell'inizio delle misure.

Come valore per la correzione si utilizza la media dei due **metri medi** delle stadiie utilizzate; di norma le due stadiie di una coppia sono caratterizzate da metri medi simili. Il dislivello di ogni tratta verrà corretto moltiplicando il dislivello stesso per il valore del metro medio.

#### **Correzione del tallone**

L'estremità della stadia che durante le misure di campagna poggia sulla piastra o sui contrassegni, è una superficie piana di acciaio detta **tallone**. Essa dovrebbe coincidere con lo zero della graduazione del nastro, in realtà, benché la stadia sia di buona qualità, tale condizione non può essere perfettamente rispettata: il piccolo errore residuo è detto **errore del tallone** o errore dello zero.

L'errore del tallone, nelle stadiie di buona qualità utilizzate per la livellazione di alta precisione, non supera generalmente qualche decimo di millimetro e, ponendo la stadia in posizione operativa (tallone verso il basso), esso è positivo se il tallone resta al di sotto dello zero della graduazione, negativo in caso contrario. Pertanto ogni lettura alla stadia va aumentata o diminuita a seconda che l'errore del tallone è positivo o negativo. Nella prassi operativa, poiché la stadia **avanti** di una campata diventa, nella campata successiva, quella **indietro**, la correzione ha nei due casi uguale entità e segno opposto e quindi si elide automaticamente. Ogni lettura ad una stadia intermedia non ha quindi bisogno di correzione: rimangono pertanto da correggere solo la prima e l'ultima lettura cioè le misure eseguite sui contrassegni dei capisaldi. Le correzioni si elidono anche in questo caso se per tali letture si utilizza la stessa stadia.

#### **Quindi utilizzando la stessa stadia per le letture di inizio e fine tratta sui capisaldi non risulta necessaria nessuna correzione di tallone.**

Tale condizione risulta automaticamente verificata quando si eseguono un numero pari di campate. In caso contrario è sufficiente accorciare l'ultima campata in modo tale che il numero finale risulti pari.

In alternativa è possibile nell'ultima campata utilizzare per la lettura avanti, sul caposaldo, la stessa stadia impiegata per la lettura indietro lasciando la relativa piastra in posizione fino alla positiva conclusione della misura. Dovendo apportare la correzione al



valore del dislivello ottenuto si dovrà sottrarre allo stesso la differenza tra il metro e il tallone.

#### Misura dei contrassegni secondari

Per la determinazione della quota dei contrassegni secondari di un caposaldo (CSO', CSO'', CSV, ecc.), si misureranno i dislivelli intercorrenti tra ciascuno di essi ed il CSO fondamentale dello stesso caposaldo (*riattacchi altimetrici*). Anche in questo caso si utilizzerà il metodo della livellazione dal mezzo, cioè si curerà che le distanze fra il livello e i contrassegni da misurare siano uguali.

Per i riattacchi a contrassegni orizzontali si utilizzerà la stessa stadia sia sul contrassegno che sul CSO, in modo da non dover applicare le correzioni del tallone.

Per i riattacchi a contrassegni verticali si utilizzerà, secondo il tipo di contrassegno, l'attrezzatura di seguito descritta.

- Per le piastrine con cilindretto si utilizzerà preferibilmente una stadia da 2 metri, capovolta e posta, in posizione verticale, con il tallone a contatto della superficie inferiore del cilindretto. In questo caso il dislivello dovrà essere aumentato del valore del raggio del cilindretto. In alternativa potrà essere utilizzato un *nastrino* posto, per mezzo di una vite, con l'asse del foro di riferimento al del centro del foro del cilindretto.
- Per le mensole si utilizzerà un *nastrino* collegato alla semisfera della mensola per mezzo dell'apposita *staffa*. Il nastrino durante la misura dovrà risultare perfettamente verticale.
- Per i centrini universali utilizzati come verticali, gli altri tipi di piastrine e le targhe si impiegherà un nastrino posto con l'asse del foro di riferimento in coincidenza dei vari riferimenti di quota di ciascuno dei suddetti contrassegni.

In ogni caso tutti i nastri e le staffe utilizzati dovranno essere preventivamente campionati. Il dislivello dovrà essere misurato due volte (*andata e ritorno*); la discordanza tra le due misure non dovrà superare per i riattacchi le tolleranze di seguito riportate:

- per i CSO orizzontali o per mensole a cilindretto misurate con stadia: 0,3 mm;
- per i contrassegni verticali:
  - impiegando nastrino e staffa: 1.0 mm;
  - impiegando solo il nastrino: 2.0 mm.

Anche in questo caso saranno ripetute le misure che non rientrano in tolleranza, e si utilizzerà come dislivello finale la media di due misure, già corrette dei valori di staffa e/o nastrino, che rientrano nelle suddette tolleranze.

#### Collegamento a linee di livellazione esistenti

Nel caso di collegamento a linea preesistente è necessario verificare, come già detto, la stabilità del caposaldo di collegamento relativamente ai movimenti locali. Tale verifica verrà effettuata misurando il dislivello fra detto caposaldo e quelli ad esso contigui (precedente e seguente) e confrontando i valori ottenuti con quelli derivanti dai dati di catalogo.

Il caposaldo in esame sarà ritenuto invariato se gli scarti fra i nuovi e i vecchi dislivelli risulteranno inferiori a:

$$T = \pm 4\sqrt{L} \text{ mm}$$



Se la tolleranza suddetta non è rispettata si procederà nella rimisura della linea di riattacco, in ambedue i versi, fino a quando non si rintraccia un tratto che la verifica, e che quindi risulta non soggetto a movimenti locali.

#### **Tolleranza sui poligoni chiusi**

Se la linea di livellazione si chiude a formare un poligono di L chilometri, l'errore di chiusura, (ovvero il risultato che si ottiene sommando tutte le tratte del poligono), non deve essere superiore a:

$$T = \pm 2\sqrt{L} \text{ mm}$$

#### **Esecuzione delle misure GPS**

Le misure GPS sono finalizzate alla determinazione delle coordinate del CSO principale di ogni caposaldo. La metodologia di misura sarà quella del *point positionig* ottenuta, anche con strumenti GPS palmari, da una epoca caratterizzata da valore di PDOP non superiore a 3.5. Lo strumento GPS deve essere, durante la misura, in asse al CSO principale, o ad una distanza da esso non superiore a 3 m. Quando entro tale distanza non sia possibile la ricezione dei segnali satellitari, si eseguirà la stazione GPS “fuori centro” in punto ausiliario posto a distanza dal CSO non maggiore di 50 m. Le coordinate geografiche WGS84, determinate dallo strumento GPS saranno riportate sulla scheda “*Schizzo Monografico*” insieme al valore di PDOP caratteristico della determinazione. In caso di stazione GPS su punto ausiliario si procederà alla determinazione degli elementi di riduzione misurando la distanza con una rotella metrica e l'azimut con una bussola. Le coordinate finali del CSO dovranno essere espresse al decimo di secondo sessagesimale; la riduzione al centro avverrà in coordinate piane, compilando le apposite caselle riportate sulla scheda “*Schizzo Monografico*”.

Nel caso in cui non sia assolutamente possibile la realizzazione di una stazione GPS, secondo i criteri suddetti, le coordinate del caposaldo, previa autorizzazione del responsabile dei lavori, verranno stimate sulla cartografia alla scala 1:25.000.



## 5. ATTREZZATURE STRUMENTALI

### Livello

E' consentito sia l'utilizzo di livelli ottico-meccanici per una livellazione di alta precisione, sia l'impiego dei moderni livelli elettronici con camera CCD e stadia con codice a barre.

Caratteristiche tecniche di un livello ottico-meccanico per livellazione di alta precisione:

- micrometro per la misura diretta di frazioni di intervalli di graduazione;
- livella con centramento a coincidenza e sensibilità non inferiore a 10" per 2 mm di spostamento, o congegno autolivellante di precisione equivalente;
- ingrandimento dell'obbiettivo non inferiore a 40 x, e grande luminosità;
- grande stabilità degli organi;
- stato di rettifica verificato periodicamente (con cadenza settimanale) e documentato.

Caratteristiche tecniche di un livello elettronico per livellazione di alta precisione:

- misura elettronica di dislivelli e delle distanze mediante elaborazione numerica dell'immagine di stadia con codice a barre;
- registrazione e la visualizzazione dei dati in modo automatico ed in tempo reale;
- acquisizione manuale dei dati;
- precisione nella misura delle quote, con stadia di 3 m, di 0,4 mm (su un km, di livellazione in andata e ritorno);
- portata di misura da 1,8 a 60 m;
- precisione nella misura delle distanze da 1÷5 cm;
- cannocchiale con almeno 24x – obbiettivo da 36 mm;
- campo visivo a 100 m. di 3,5 m;
- precisione di rettifica della linea di misura di  $\pm 0,4''$ ;
- sensibilità della livella sferica di 8'2 mm;
- compensatore elettronico

### Stadie

Per la livellazione di alta precisione è prescritto l'uso di stadia lunghe 3 metri in un solo pezzo, con graduazione al centimetro o al mezzo centimetro (per livellazione ottico-meccanica) o con codice a barre (nel caso di livellazione elettronica) su nastro invar sottoposto a tensione costante. In casi particolari è consentito l'utilizzo di stadia della lunghezza di 2 m.

Il nastro deve alloggiare liberamente in una scanalatura della faccia anteriore della stadia, con un estremo fissato alla calotta inferiore e l'altro al braccio di una leva, imperniata nella calotta superiore tramite una molla. Questo sistema fa sì che le eventuali dilatazioni del supporto non abbiano alcuna influenza sulla lunghezza del nastro. La stadia deve essere dotata di una o due livelle sferiche che consentano la posa verticale con l'approssimazione di pochi primi. Le stadia devono essere dotate di maniglie che ne facilitano la presa ed agevolano il mantenimento della verticalità durante la misura. Le stadia devono essere dotate di anello al tallone per agevolare il loro posizionamento sulle piastre metalliche. Lo stato di taratura e di rettifica delle stadia deve essere verificato periodicamente e comprovato da apposito certificato.





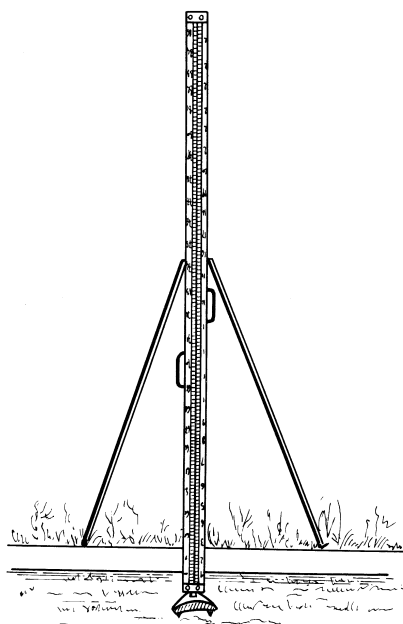

Fig. 4

### Strumentazione GPS

Per le misure GPS deve essere utilizzato un ricevitore GPS anche palmare, che consenta la lettura delle coordinate geografiche al decimo di secondo sessagesimale.

### Strumentazione accessoria per le misure

Oltre al livello con treppiede ed ad una coppia di stadia da 3 m ogni squadra di misura dovrà disporre della attrezzatura accessoria di seguito elencata:

- una stadia di 2 m che verrà utilizzata quando a causa di ostacoli sopra il caposaldo non sia possibile l'impiego di quella da 3 m, e per il collegamento di contrassegni verticali del tipo "piastrina con cilindretto";
- un nastro di acciaio, con la graduazione al centimetro o codice a barre, della lunghezza di almeno 150 cm, per la misura dei contrassegni verticali;
- una staffa per la misura dei contrassegni verticali del tipo a mensola;
- 2 piastre in metallo, dotate di perno di acciaio, per l'appoggio della stadia nelle battute intermedie; le piastre devono essere munite di tre punte per la presa nel terreno e di una maniglia per facilitarne lo spostamento da una battuta all'altra;
- punte di ricambio per le piastre (ove queste siano asportabili);
- 4 bastoni di supporto (2 per stadia);
- una mezza sfera in acciaio da utilizzare per misura dei contrassegni orizzontali che non terminano con una superficie sferica quali cerchi incisi, dischi impiombati, chiodi anonimi, centrini GPS;
- una scaletta retrattile.



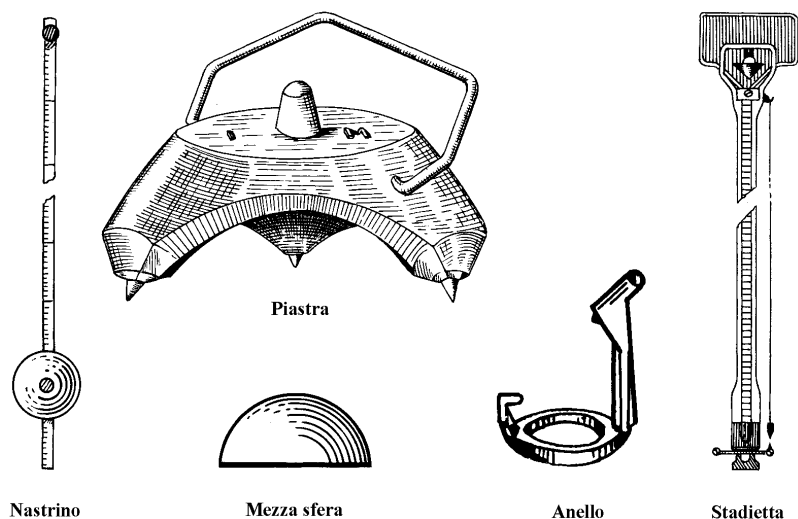

Fig. 5

### Strumentazione e attrezzatura per la materializzazione

Oltre allo strumento GPS ogni squadra di materializzazione dovrà disporre della attrezzatura accessoriata di seguito elencata:

#### strumenti

- una rotella metrica da 50 m;
- una bussola con smorzamento a liquido, dotata di collimatore e livella sferica, con una precisione del grado nella lettura dagli azimut;
- un doppio metro;

#### attrezzi

- un trapano completo di punte di vario diametro;
- un gruppo elettrogeno;
- una scala retrattile;
- attrezzi vari per lo scavo: pala, piccone, ecc.;
- attrezzi vari da muratore: scalpelli, mazza, cazzuola, martello, ecc.;
- attrezzi vari per pulire: pennello, spazzola d'acciaio, spugna, guanti, ecc.;

#### materiali

- tubo in PVC da 160 mm di diametro;
- cemento;
- sabbia;
- acqua.



## 6. LA SQUADRA OPERATIVA: PERSONALE E PRODUZIONE

### Ricognizione e segnalizzazione.

Nel caso in cui le operazioni di ricognizione e segnalizzazione siano eseguite contemporaneamente, la squadra dovrà essere composta da almeno due persone: un operatore tecnico e un muratore, eventualmente coadiuvati da un manovale, e dovrà disporre di un automezzo idoneo al trasporto del personale e di tutto il materiale occorrente. Il tecnico, disponendo delle monografie e della cartografia si occuperà di rintracciare la posizione dei capisaldi esistenti e dirigerà le operazioni di scavo condotte dal restante personale. In caso di nuove materializzazioni il tecnico sceglierà il manufatto ed il luogo preciso in cui fissare il contrassegno, ed informerà dettagliatamente il proprietario dell'immobile dal quale dovrà ottenere l'autorizzazione all'impianto. Durante l'esecuzione dei lavori, realizzate dai muratori, l'operatore potrà dedicarsi alla stesura della monografia, alla frecciatura, alla determinazione delle coordinate tramite GPS palmare ed a tutte le altre operazioni con contenuto tecnico.

In una giornata (8 ore lavorative) la squadra suddetta potrà ricognire e riattare (o materializzare ex novo) in media 8 capisaldi. Se la linea è costituita in gran parte da capisaldi interrati (IV categoria) la produzione media scende a 5 capisaldi al giorno.

### Esecuzione delle misure

La squadra per misure di alta precisione è costituita, nel caso di utilizzo di strumentazione ottico-meccanica, da un operatore, uno scritturale e due portastadie. Utilizzando strumenti dotati di registrazione automatica delle misura (livelli elettronici e stadie con codice a barre) non è necessaria la presenza dello scritturale. Nel caso di percorsi su strade con banchina non percorribile, o comunque tali da rendere necessaria l'occupazione della carreggiata, alla squadra suddetta si aggiungeranno un numero di aiutanti sbandieratori adeguato a garantire le necessarie condizioni di sicurezza.

La produzione media di un squadra è, durante le stagioni più favorevoli (primavera e autunno) di 4 km completi (andata e ritorno) al giorno. Per percorsi con forte dislivello o all'interno di centri abitati, la produzione media si riduce a 3 km completi al giorno.

## 7. DOCUMENTAZIONE TECNICA

### Documenti cartacei

#### Schizzo monografico (All. 1)

La scheda dovrà essere riempita in ogni sua parte, in particolare dovrà contenere:

- numero della linea e del caposaldo;
- nome del caposaldo;
- nome e indirizzo del proprietario dell'immobile su cui è posto il caposaldo;
- comune e provincia;
- stazione dei carabinieri competente per territorio;
- riferimenti cartografici;
- descrizione dei contrassegni, compreso il simbolo, e della loro ubicazione (fino a un massimo di 4);



- schizzo monografico: lo schizzo dovrà contenere una chiara descrizione grafica dei luoghi circostanti il caposaldo e l'esatta ubicazione dei contrassegni riportando eventuali nomi di strade, di località, pietre chilometriche o ettometriche, misure di riferimento dei contrassegni da particolari significativi (spigoli di case, muri di sostegno, ecc.);
- coordinate geografiche WGS84 del CSO e gli elementi di riduzione misurati in campagna (distanza e azimuth);
- eventuali note;
- nome dell'operatore;
- data di compilazione della scheda.

Lo schizzo dovrà essere corredato da una foto che mostri chiaramente il manufatto o il sito di ubicazione del caposaldo. Nella foto dovrà essere leggibile un cartello contenente il numero della linea e del caposaldo.

#### Monografia (All. 2)

La scheda monografica sarà prodotta come stampa del database e dovrà contenere:

- provincia e comune;
- carabinieri;
- riferimenti cartografici;
- proprietà;
- descrizione dell'ubicazione del punto con il simbolo del tipo di contrassegno (fino a 4 punti);
- quote dei vari contrassegni (al decimo di millimetro);
- disegno della monografia;
- coordinate ridotte al CSO ;
- annotazioni in cui viene specificata la data delle segnalizzazioni, ricognizioni, riattamenti ecc.del particolare contrassegno;
- nome del punto;
- nome della linea;
- numero del caposaldo.

#### Libretto di campagna

Le letture alle stadiè, nel caso venga utilizzata strumentazione ottico-meccanica, dovranno essere trascritte su appositi libretti di campagna, scritti a penna, con le correzioni effettuate barrando il valore errato (non saranno consentite cancellature).

I libretti dovranno essere numerati progressivamente, pagine comprese, e dovranno riportare tutte le indicazioni necessarie per una loro chiara lettura.

Nel caso in cui venga utilizzata strumentazione elettronica e stadiè con codice a barre i dati devono essere memorizzati, sotto forma di file, nella memoria del livello.

Alla fine di ogni giornata lavorativa il file corrispondente verrà trasferito in un PC e sarà identificato con un nome che dovrà contenere: una sigla che identifica l'operatore e la data delle misure.

Di ogni file verrà fatta una copia che dovrà essere opportunamente integrata delle seguenti informazioni:

- nome dell'operatore;
- numero della linea;
- numero dei capisaldi iniziale e finale del tratto;
- tipo di contrassegni (bullone, centrino, ecc.);



**ALLEGATO A2 DGR n. 1742 del 30 dicembre 2022**

pag. 21 di 22

- numero di matricola delle stadiie utilizzate;
- numero di matricola della staffa e del nastrino se utilizzati;
- calcolo correzione del tallone e del metro medio;
- ricalcolo del dislivello tenendo conto degli eventuali fattori di correzione: semi sfera, staffa, nastrino ecc.

Tutti i file modificati devono essere stampati in formato A4; le pagine dovranno essere numerate e fascicolate.

**Riepilogo dei dislivelli (All. 3)**

Nella copertina del riepilogo dei dislivelli dovranno essere riportati:

- numero progressivo del riepilogo;
- nome dell'operatore;
- numero della linea;
- numero dei capisaldi iniziali e finali del tratto di linea contenuta nel fascicolo.

Il riepilogo dovrà contenere:

- simbolo del contrassegno oggetto di misura;
- dislivelli misurati;
- distanze parziali;
- distanze progressive;
- riattacchi;
- numero del riferimento al libretto di campagna (o file) a cui il dato si riferisce.

Tutte le informazioni dovranno essere trascritte a penna; le eventuali correzioni dovranno essere effettuate barrando il valore errato (non saranno consentite cancellature) e scrivendo il nuovo valore sopra o sotto quest'ultimo che dovrà sempre restare leggibile.

Le deviazioni e i collegamenti altimetrici a vertici della rete fondamentale nazionale GPS vanno inserite alla fine del riepilogo.

**Cartografia frecciata (All. 4)**

La frecciatura che identifica la posizione del caposaldo dovrà essere fatta sia sulla carta al 25.000 (o 50.000), sia su quella al 100.000.

La frecciatura sul 25.000 va fatta con un tratto in colore rosso di 0,2 mm.

Individuati i punti in cui sono ubicati i capisaldi con un puntino, in corrispondenza di ognuno di essi si disegnerà una freccia il cui corpo avrà una lunghezza di 2 cm. e le cui alette saranno poste a meta del corpo della stessa.

La freccia deve essere messa dal lato della strada in cui si trova il caposaldo.

Devono essere riportati inoltre:

- il numero della linea con un carattere di altezza di 5 mm contenuto in un riquadro in corrispondenza di ogni estremo della stessa;
- il numero di identificazione di ogni caposaldo in corrispondenza dell'estremità della freccia con un carattere di altezza 5 mm.

In alto a sinistra, sulla carta va indicato il numero della linea e i numeri del primo e dell'ultimo caposaldo che ricadono in quel foglio.

La frecciatura sul 100.000 viene fatta in colore nero riportando:

- la linea di livellazione con le eventuali deviazioni con tratto continuo di 0,2 mm;
- il numero della linea o deviazione con un carattere di altezza di 5 mm riquadrato in corrispondenza di ogni inizio di linea;



- l'ubicazione di tutti i capisaldi di livellazione indicata con un trattino di 4 mm ortogonale alla linea di livellazione;
- il numero di identificazione di ogni caposaldo in corrispondenza del trattino che ne identifica la posizione con un carattere di altezza 5 mm e tratto di 0,2 mm;
- in alto a sinistra deve essere indicato il numero della linea e i numeri del primo e dell'ultimo di caposaldo che ricadono in quel foglio.

**Documenti informatici**

Tutti i dati in forma digitale dovranno essere registrati su CD-ROM con lo standard di scrittura ISO 9660; nel caso di quantità modeste di dati, ( $\leq 1.3$  MB), sarà possibile utilizzare anche un *floppy HD* con formattazione DOS.

Libretti di campagna

Nel caso in cui venga utilizzata strumentazione elettronica e stadi con codice a barre, dovranno essere resi disponibili:

- i *file* dei dati "bruti" di misura con le singole battute relative ad ogni tratta; tale *file* non deve essere assolutamente modificato;
- copia dei *file* dei dati "bruti" opportunamente integrati come descritto in precedenza.

Banca dati monografici

copia su CD-ROM della banca dati completamente implementata.

Elenco delle coordinate

File contenente l'elenco dei capisaldi divisi per linea, con l'indicazione per ciascun caposaldo delle coordinate geografiche WGS84 (latitudine e longitudine) che identificano la posizione del CSO principale.



(Codice interno: 495137)

DELIBERAZIONE DELLA GIUNTA REGIONALE n. 1743 del 30 dicembre 2022

**Approvazione dello schema di Accordo Quadro tra la Regione del Veneto e l'Istituto Universitario di Architettura di Venezia (IUAV) per lo sviluppo di attività di collaborazione nell'ambito della pianificazione paesaggistica, disciplinata dal D.Lgs. 22 gennaio 2004, n. 42, Codice dei Beni Culturali e del Paesaggio, e dagli articoli 45 bis e seguenti della L.R. 11/2004.**

[Cultura e beni culturali]

Note per la trasparenza:

Con il presente atto si autorizza la sottoscrizione di un Accordo Quadro con l'Istituto Universitario di Architettura di Venezia (IUAV) per lo sviluppo di attività di collaborazione nell'ambito della pianificazione paesaggistica, ai fini dell'elaborazione del Piano paesaggistico regionale.

L'Assessore Federico Caner per l'Assessore Cristiano Corazzari, di concerto con l'Assessore Elena Donazzan, riferisce quanto segue.

Il Consiglio regionale del Veneto con deliberazione n. 62 del 30 giugno 2020 (BUR n. 107 del 17 luglio 2020) ha approvato il nuovo Piano Territoriale Regionale di Coordinamento (PTRC), che dalla data della sua entrata in vigore (1 agosto 2020) sostituisce il PTRC approvato nel 1992.

Il PTRC approvato è privo della valenza paesaggistica ai sensi del D.Lgs. 42/2004, "Codice dei Beni culturali e del Paesaggio", il quale all'art. 135 prevede che l'elaborazione dei piani paesaggistici avvenga congiuntamente tra Ministero e Regioni.

A tal fine nel 2009 è stato sottoscritto un Protocollo d'Intesa tra Regione e Ministero per la redazione del Piano Paesaggistico regionale, ovvero per *"la redazione congiunta (...) del Piano Territoriale Regionale di Coordinamento (...) per quanto necessario ad attribuire al PTRC la qualità di piano urbanistico territoriale con specifica considerazione dei valori paesaggistici"*, per la cui attuazione è stato incaricato un Comitato (Comitato Tecnico per il Paesaggio - CTP), a composizione paritetica ministeriale e regionale.

Tuttavia, le molteplici difficoltà insorte, dovute soprattutto alla complessità di ricognizione dei moltissimi vincoli presenti sul territorio regionale (più di millecento solo le aree e gli immobili dichiarati di notevole interesse pubblico cui devono aggiungersi tutte le aree tutelate per legge) non hanno consentito di completare le attività di pianificazione paesaggistica richieste dal Codice.

La consapevolezza tuttavia dell'importanza di pervenire ad un piano con specifica considerazione dei valori paesaggistici come previsto dal Codice e la convinzione diffusa che l'integrazione della pianificazione paesaggistica nel più ampio processo conoscitivo e decisionale proprio del piano territoriale permetta una definizione unitaria delle politiche, sia di tutela che di sviluppo, per il governo del territorio, ha indotto il Consiglio regionale, in sede di approvazione del PTRC, a impegnare la Giunta regionale a proseguire nel lavoro di pianificazione paesaggistica congiunta con il Ministero, ai sensi dell'articolo 45 ter della legge regionale n. 11/2004 e del D.Lgs. 42/2004 (deliberazione n. 61 del 30 giugno 2020).

Ne deriva che è urgente, alla luce del lavoro molto impegnativo svolto finora dal CTP, completare l'attività intrapresa per pervenire, d'intesa con il Ministero della Cultura (MIC), ad un piano paesaggistico univoco e condiviso, formalmente riconosciuto a tutti i livelli istituzionali e di supporto alla pianificazione urbanistica e territoriale e a tutti i soggetti che ne abbiano la necessità.

A tal fine, la Direzione Pianificazione Territoriale ha avviato un confronto con il MIC per il perfezionamento di un nuovo Protocollo di Intesa che ha condotto in data 11 novembre 2022 alla sottoscrizione da parte del Ministro e del Presidente della Regione di un Protocollo congiunto per l'adeguamento dell'Intesa sottoscritta nel 2009 per l'elaborazione congiunta del Piano paesaggistico regionale e in data 15 novembre 2022 alla conseguente sottoscrizione da parte ministeriale e regionale del relativo Disciplina attuativo.

L'attività da mettere in atto consisterà, oltre che nel completare il lavoro di ricognizione dei beni paesaggistici svolto dal CTP e nel definire la relativa disciplina, individuando le modalità procedurali per determinare e rendere certa ed effettiva l'operatività dei vincoli paesaggistici, nell'aggiornare l'apparato documentale contenuto nel PTRC relativo alla valorizzazione del paesaggio, in particolare l'elaborato denominato "Documento per la valorizzazione del paesaggio veneto" tra i cui contenuti è presente l'"Atlante ricognitivo", già condiviso con il Ministero (in sede di adozione della Variante al PTRC 2009, adottata con

DGR n. 427 del 10 aprile 2013), il quale contiene una "prima ricognizione finalizzata alla conoscenza dei caratteri del paesaggio veneto e dei processi di trasformazione che lo interessano".

L'aggiornamento dell'"Atlante ricognitivo" si rende necessario anche alla luce delle più recenti informazioni geografiche disponibili ma anche di nuovi temi emergenti (quali ad esempio quello delle energie rinnovabili), che si impongono oggi come riferimento fondamentale per la gestione delle dinamiche di trasformazione del territorio anche a fronte delle nuove opportunità offerte dal Piano Nazionale di Ripresa e Resilienza (PNRR).

Questa attività va considerata prioritaria anche in una logica di semplificazione delle azioni finalizzate alla valorizzazione complessiva del paesaggio veneto, già obiettivo del PTRC approvato.

L'impegno richiesto rende opportuno attivare una collaborazione con un ente di ricerca competente nella disciplina paesaggistica, a conoscenza del percorso di pianificazione in corso e idoneo a collaborare per favorire lo scambio di competenze tecniche e la condivisione di reciproci patrimoni informativi e preordinati alle scelte di gestione del territorio. L'Istituto Universitario di Architettura di Venezia (IUAV) rappresenta in questo senso un qualificato polo di formazione e ricerca con competenza specifica nel settore della Pianificazione paesaggistica, anche grazie alla rete di relazioni con numerosi organismi specializzati nazionali e internazionali.

L'articolata complessità della materia e gli specifici incombenti che essa presuppone rendono di interesse comune per la Regione del Veneto e l'Istituto Universitario di Architettura di Venezia (IUAV) armonizzare le rispettive attività e potenziare la collaborazione, già positivamente sviluppata in passato durante il percorso di elaborazione del PTRC, sui temi inerenti la pianificazione e il governo del territorio, al fine di creare sinergie utili all'elaborazione del piano paesaggistico.

L'attività di collaborazione avrà pertanto a oggetto lo studio e l'analisi delle principali tematiche attinenti le caratteristiche paesaggistiche del territorio, i suoi aspetti e caratteri peculiari, anche con riferimento ai nuovi temi di attualità che si impongono nella gestione del territorio.

Considerata dunque l'opportunità condivisa dai due soggetti di instaurare un rapporto di reciproca collaborazione, si propone l'approvazione dello schema di Accordo Quadro **Allegato A**, ai sensi dell'art. 15 della L. 241/1990, da sottoscrivere tra la Regione del Veneto e l'Istituto Universitario di Architettura di Venezia (IUAV), con validità triennale, finalizzato allo sviluppo di attività di analisi e studio per l'elaborazione del piano paesaggistico regionale.

La sottoscrizione dell'Accordo Quadro non comporta oneri finanziari a carico della Regione del Veneto e prevede la possibilità di attivare specifiche iniziative tra le parti, previa stipula di appositi Accordi attuativi, che saranno in capo alla Direzione regionale competente in materia.

Gli Accordi attuativi regolamenteranno nel dettaglio l'attività specifica, con l'individuazione degli strumenti e delle risorse necessarie, e saranno approvati e sottoscritti dai competenti organi della Regione e dello IUAV in base alle regole vigenti presso gli Enti medesimi.

Si propone pertanto di dare mandato al Direttore della Direzione Pianificazione Territoriale della sottoscrizione dell'Accordo Quadro **Allegato A**, quale responsabile, ai sensi dell'art 4, dell'attuazione dell'accordo stesso.

Il relatore conclude la propria relazione e propone all'approvazione della Giunta regionale il seguente provvedimento.

#### LA GIUNTA REGIONALE

UDITO il relatore, il quale dà atto che la struttura competente ha attestato, con i visti rilasciati a corredo del presente atto, l'avvenuta regolare istruttoria della pratica, anche in ordine alla compatibilità con la vigente legislazione statale e regionale, e che successivamente alla definizione di detta istruttoria non sono pervenute osservazioni in grado di pregiudicare l'approvazione del presente atto;

VISTA la legge 7 agosto 1990, n. 241 "Nuove norme in materia di procedimento amministrativo e di diritto di accesso ai documenti amministrativi", in particolare l'art. 15;

VISTO il decreto legislativo 22 gennaio 2004, n. 42 "Codice dei beni culturali e del paesaggio, ai sensi dell'articolo 10 della legge 6 luglio 2002, n. 137";

VISTO il decreto legislativo 14 marzo 2013, n. 33 "Riordino della disciplina riguardante gli obblighi di pubblicità, trasparenza e diffusione di informazioni da parte delle pubbliche amministrazioni", in particolare l'art. 23, comma 1, lett. d);

VISTA la legge regionale 23 aprile 2004, n. 11 "Norme per il governo del territorio e in materia di paesaggio";



VISTA la deliberazione del Consiglio regionale 30 giugno 2020, n. 62 di approvazione del Piano Territoriale Regionale di Coordinamento (PTRC);

VISTO il Protocollo d'Intesa congiunto tra il Ministero della Cultura e la Regione del Veneto per l'adeguamento dell'Intesa del 2009 per l'elaborazione congiunta del piano paesaggistico regionale, e il relativo Disciplinare attuativo, allegati alla DGR n. 1366 del 2/11/2022 e sottoscritti rispettivamente in data 11/11/2022 e 15/11/2022;

VISTO l'art. 2, comma 2, della legge regionale 31 dicembre 2012, n. 54 "Legge regionale per l'ordinamento e le attribuzioni delle strutture della Giunta regionale in attuazione della legge regionale statutaria 17 aprile 2012, n. 1 "Statuto del Veneto";

delibera

1. di approvare le premesse quale parte integrante e sostanziale del presente provvedimento;
2. di approvare lo schema di Accordo Quadro di cui all'**Allegato A**, da sottoscrivere tra la Regione del Veneto e l'Istituto Universitario di Architettura di Venezia (IUAV), ai sensi dell'art. 15 della L. 241/1990, con validità triennale decorrente dalla sottoscrizione dello stesso, per lo sviluppo di attività di collaborazione nello svolgimento di analisi, ricerche e studi inerenti la pianificazione paesaggistica, disciplinata dal D.Lgs. 22 gennaio 2004, n. 42, Codice dei Beni Culturali e del Paesaggio e dagli articoli 45 bis e seguenti della L.R. 11/2004, recante norme per il governo del territorio e in materia di paesaggio;
3. di incaricare il Presidente o un suo delegato della sottoscrizione dell'Accordo Quadro di cui al punto 2 con possibilità di apportare modifiche non sostanziali;
4. di nominare per la Regione del Veneto, ai sensi dell'art. 4 del medesimo Accordo Quadro, quale referente responsabile per l'attuazione dello stesso il Direttore della Direzione Pianificazione Territoriale;
5. di rinviare a specifici Accordi attuativi la regolazione di singole iniziative di ricerca in cui saranno individuati gli strumenti e le risorse necessarie alla realizzazione delle attività i cui schemi saranno approvati con deliberazione della Giunta regionale;
6. di incaricare la Direzione Pianificazione Territoriale dell'esecuzione del presente atto, nonché dell'attuazione delle finalità previste nello schema di Accordo Quadro **Allegato A**;
7. di dare atto che la presente deliberazione non comporta spese a carico del bilancio regionale;
8. di dare atto che il presente provvedimento è soggetto a pubblicazione ai sensi dell'art. 23 del decreto legislativo 14 marzo 2013, n. 33;
9. di pubblicare la presente deliberazione nel Bollettino ufficiale della Regione.



REGIONE DEL VENETO

ALLEGATO A DGR n. 1743 del 30 dicembre 2022

pag. 1 di 6

**ACCORDO QUADRO PER LO SVILUPPO DI ATTIVITÀ DI COLLABORAZIONE  
NELL'AMBITO DELLA PIANIFICAZIONE PAESAGGISTICA, DISCIPLINATA DAL  
D.LGS. 22 GENNAIO 2004, N. 42, CODICE DEI BENI CULTURALI E DEL  
PAESAGGIO, E DAGLI ARTICOLI 45 BIS E SEGUENTI DELLA L.R. 11/2004, AI  
FINI DELL'ELABORAZIONE DEL PIANO PAESAGGISTICO REGIONALE**

**TRA**

la **REGIONE DEL VENETO** (di seguito anche denominata "Regione"), con sede in Venezia, Cannaregio 99 – 30121 Venezia, codice fiscale 80007580279, partita I.V.A. 02392630279, rappresentata dal Direttore della Direzione Pianificazione Territoriale, autorizzato alla firma del presente Accordo con DGR n. \_\_\_\_\_ del \_\_\_\_\_

**E**

l'**UNIVERSITÀ IUAV DI VENEZIA** (di seguito anche denominata Iuav), codice fiscale 80009280274, partita I.V.A. 00708670278, rappresentata dal rettore pro-tempore domiciliato per la carica presso l'Università Iuav – Santa Croce, 191 – 30135 Venezia, legittimato alla firma del presente atto con delibere del Senato Accademico del \_\_\_\_\_ e del Consiglio di Amministrazione del \_\_\_\_\_

Iuav e Regione vengono di seguito denominate congiuntamente anche "Parti".

**PREMESSO CHE:**

- la Regione, nell'ex art. 15 della Legge 241/1990 delle proprie competenze istituzionali, promuove e coordina programmi e attività di politica territoriale, in particolare di pianificazione paesaggistica secondo i disposti della L.R. 11/2004 e del D.Lgs. n.42/2004, per i quali diventa determinante l'azione di carattere conoscitivo e di analisi dei contenuti dei processi di assetto e trasformazione del territorio, nelle sue molteplici componenti;
- Iuav, ai sensi dell'articolo 3, comma 2 dello statuto, nell'esercizio della propria autonomia funzionale, può promuovere, organizzare e gestire in collaborazione con altri soggetti, pubblici e privati, operanti a scala locale, nazionale, sovranazionale ed internazionale, attività di comune interesse nei settori relativi alle proprie finalità istituzionali;
- Iuav, la cui attività è istituzionalmente dedicata alla didattica, alla formazione e alla ricerca riguardanti le discipline dell'Architettura, dell'Urbanistica, della Pianificazione Territoriale, del Restauro, delle Arti, del Teatro e del Design, rappresenta un qualificato polo di formazione e ricerca con competenza specifica nel settore della pianificazione paesaggistica anche con riguardo alla rete di relazioni con numerosi organismi specializzati italiani ed internazionali, con i quali Iuav intrattiene rapporti di collaborazione nel campo della ricerca,



18a663d4



**ALLEGATO A DGR n. 1743 del 30 dicembre 2022**

pag. 2 di 6

- della didattica, dei tirocini nonché di altre attività collegate con le funzioni primarie dell'Università;
- Iuav, in particolare attraverso il cluster di ricerca CULTLAND Paesaggi culturali | Cultural Landscapes, possiede una competenza specifica nel settore del paesaggio quale elemento decisivo per il benessere delle popolazioni e la qualità del territorio, quale importante driver di sviluppo sociale ed economico e quale ambito di indagine scientifica e di azione progettuale a diverse scale, con il contributo di diverse discipline, in stretta relazione alla vita delle popolazioni insediate;
  - la Regione ha approvato il nuovo Piano Territoriale Regionale di Coordinamento (PTRC), che dalla data della sua entrata in vigore (1 agosto 2020) sostituisce il PTRC approvato nel 1992; il PTRC approvato è privo della valenza paesaggistica ai sensi del D.Lgs. 42/2004, "Codice dei Beni culturali e del Paesaggio", il quale all'art. 135 prevede che l'elaborazione dei piani paesaggistici avvenga congiuntamente tra Ministero e Regioni;
  - il PTRC approvato con deliberazione del Consiglio regionale n. 62 del 30 giugno 2020 ha tra gli elaborati costitutivi il "Documento per la valorizzazione del paesaggio" che comprende l'Atlante ricognitivo dei 39 "Paesaggi veneti", già condiviso con il MIC in sede di adozione della Variante PTRC del 2013, con l'indicazione degli obiettivi di qualità paesaggistica; l'Atlante necessita di un lavoro di analisi ed aggiornamento dei contenuti, che deve ritenersi attività fondamentale per l'elaborazione del piano paesaggistico regionale;
  - la Regione intende acquisire, sviluppare ed applicare metodologie di ricerca nel settore della pianificazione paesaggistica al fine di approfondire i temi relativi al territorio mediante l'analisi delle sue caratteristiche paesaggistiche, impresse dalla natura, dalla storia e dalle loro interrelazioni, ai sensi degli articoli 131 e 135 del Codice del Paesaggio;

**CONSIDERATO CHE:**

- è interesse comune della Regione e di Iuav definire e mettere in atto forme integrate di collaborazione sul piano scientifico nel pieno rispetto della reciproca autonomia giuridica, gestionale, didattica e statutaria;
- Regione e Iuav intendono in particolare attivare rapporti di cooperazione finalizzati alla conoscenza, allo studio e alla documentazione del paesaggio veneto e alla sua tutela e valorizzazione, secondo quanto previsto dalla D.Lgs. 22 gennaio 2004, n. 42, recante Codice dei beni culturali e del paesaggio, e della L.R. Veneto 23 aprile 2004, n. 11, artt. 45 bis e ss.;
- Regione e Iuav possiedono le conoscenze tecnico-scientifiche e le competenze per una collaborazione che comporti lo sviluppo armonico e coordinato delle basi conoscitive e di controllo afferenti al territorio regionale, utili per la pianificazione territoriale e per le



- possibili applicazioni riguardanti il paesaggio, anche con riferimento ai principi della Convenzione Europea del Paesaggio, sottoscritta a Firenze il 20 ottobre 2020;
- le Parti intendono regolare la reciproca collaborazione attraverso il presente Accordo Quadro, rinviando a specifici Accordi attuativi, da stipularsi di volta in volta, la regolazione delle singole attività e l'individuazione degli strumenti e risorse necessari.

**Tutto ciò premesso, le parti stipulano e convengono quanto segue:**

#### **Articolo 1 – finalità**

1. Le Parti riconoscono l'interesse ad attivare forme di collaborazione al fine di sviluppare e promuovere studi ed analisi sul tema della pianificazione paesaggistica, nell'ambito delle attività previste dal Codice dei beni culturali e del Paesaggio per l'elaborazione del Piano paesaggistico regionale.

#### **Articolo 2 – oggetto**

1. Le finalità indicate all'articolo precedente potranno essere perseguite attraverso le seguenti attività:
- contributo all'aggiornamento degli elaborati del PTRC con contenuto paesaggistico e produzione di studi e analisi, nell'ambito delle attività previste dal Codice dei beni culturali e del Paesaggio per l'elaborazione del Piano paesaggistico regionale;
  - supporto all'attività del Comitato Tecnico per il Paesaggio, attraverso relazioni e contributi disciplinari specifici;
  - organizzazione di conferenze e seminari;
  - altre attività concordate congiuntamente.

#### **Articolo 3 – impegni e aspetti economici**

1. Ciascuna Parte sarà responsabile dei propri costi in relazione a tutte le questioni relative alla collaborazione ai sensi del presente Accordo.
2. Le attività in collaborazione, di cui all'articolo precedente, potranno essere attuate attraverso specifici Accordi attuativi nei quali va fatto esplicito riferimento al presente Accordo Quadro e ai rispettivi contributi, consegne e budget. Gli Accordi attuativi regoleranno a titolo esemplificativo e non esaustivo i termini e le modalità dei rispettivi impegni per l'utilizzazione dei locali (immobili), ivi compreso quanto attiene alla sicurezza e alla ripartizione tra le parti dei costi afferenti alle attività da svolgere nell'ambito del presente Accordo Quadro.



3. Gli Accordi attuativi regoleranno altresì gli aspetti economici e assicurativi tra le parti, nonché i diritti di proprietà intellettuale e la pubblicazione di materiali generati da programmi intrapresi dalle parti. Il presente Accordo Quadro non comporta in ogni caso oneri economici diretti per la Regione né per Iuav.

#### **Articolo 4 – soggetti responsabili**

1. La Regione individua quale responsabile dell'attuazione del presente Accordo Quadro il Direttore della Direzione Pianificazione Territoriale.

Iuav individua quale responsabile dell'attuazione del presente Accordo la prof.ssa Viviana Ferrario.

È compito dei due responsabili individuare le attività da realizzare nell'ambito del presente Accordo e l'elaborazione scientifica degli Accordi di cui all'articolo 3. I due responsabili potranno produrre annualmente un elenco delle attività da sviluppare nell'ambito del presente Accordo, che comunicheranno agli organi delle Parti.

#### **Articolo 5 – riservatezza**

1. Le Parti si impegnano a garantire, per sé e per il proprio personale, la massima riservatezza riguardo alle informazioni riservate, i dati, i metodi di analisi, le ricerche e simili di cui vengano a conoscenza nell'ambito dello svolgimento delle attività comuni, di non divulgarle a terzi e di utilizzarle esclusivamente per il raggiungimento delle finalità oggetto del presente protocollo, di astenersi da ogni azione che possa nuocere alla brevettabilità di detti risultati.

2. Per "informazioni riservate" si intendono tutte le informazioni, i dati, le relazioni, le ricerche, il know-how, le formule, i processi, le tecnologie, le analisi, le note, le interpretazioni, le previsioni, i record, i documenti, gli accordi, i metodi, le procedure, le invenzioni o le idee che sono di proprietà di una Parte, che non sono di regola disponibili al pubblico.

3. Se una delle Parti desidera divulgare le informazioni riservate a terzi deve ottenere il preliminare consenso scritto dell'altra Parte prima che possano essere rese pubbliche.

#### **Articolo 6 – uso del materiale promozionale e dei loghi**

1. Nessuna Parte utilizzerà il nome dell'altra Parte o qualsiasi nome che possa suggerire o che sia collegato all'altra Parte in qualsiasi pubblicità promozionale o commerciale senza aver prima ottenuto il consenso scritto dell'altra Parte.

#### **Articolo 7 – pari opportunità**



18a663d4



1. Le Parti non discriminano alcuna persona sulla base di: origine nazionale, etnica, colore, religione, opinioni politiche, età, sesso, orientamento sessuale, stato civile o familiare, disabilità.

#### **Articolo 8 – durata**

1. Il presente Accordo Quadro ha una validità di 3 (tre) anni decorrenti dalla sottoscrizione dello stesso e non potrà intendersi in alcun caso tacitamente rinnovato, salvo esplicita dichiarazione di tutte le Parti.

Ciascuna Parte potrà recedere in qualsiasi momento previa comunicazione scritta da inviare all'altra Parte a mezzo posta elettronica certificata, almeno sei mesi prima dalla data in cui il recesso avrà efficacia e farà salvi gli Accordi attuativi eventualmente in corso portando a compimento le relative attività.

#### **Articolo 9 – controversie**

1. Le Parti s'impegnano a dirimere in via amichevole e con spirito di massima collaborazione eventuali difficoltà o inconvenienti che dovessero insorgere in sede di interpretazione e attuazione del presente atto. Per le controversie che non fossero suscettibili di composizione bonaria, sarà competente in via esclusiva il Foro di Venezia.

#### **Articolo 10 – privacy**

1. Ai sensi del Regolamento UE 2016/679 (GDPR) e, per quanto applicabile, ai sensi del Decreto Legislativo 30 giugno 2003, n. 196 come modificato dal Decreto Legislativo 10 agosto 2018, n. 101, le Parti prestano il consenso al trattamento dei propri dati personali per l'esecuzione di tutte le operazioni e attività connesse al presente Accordo.

#### **Articolo 11 – imposta di registro e di bollo**

1. La registrazione del presente Accordo Quadro verrà effettuata solo in caso d'uso, ai sensi della vigente normativa, e le relative spese sono a carico della Parte richiedente la registrazione.

2. L'Accordo è soggetto all'imposta di bollo sin dall'origine ai sensi dell'art. 2 della Tariffa, Parte I - Allegato A del D.P.R. 642/72. L'imposta sarà assolta da Iuav in modalità virtuale, ai sensi dell'art.15 D.P.R. 642/72, giusta autorizzazione dell'Agenzia delle Entrate - Ufficio territoriale di Venezia n. 29074/1999.

#### **Articolo 12 – Norme applicabili**



**ALLEGATO A DGR n. 1743 del 30 dicembre 2022**

pag. 6 di 6

1. Il presente atto risulta regolato dagli articoli sopra descritti, dalle vigenti norme in materia di accordi tra pubbliche amministrazioni e di contabilità pubblica, nonché, dai principi generali del Codice Civile.

2. Il presente atto è sottoscritto in via telematica, con firma digitale, ai sensi dell'art. 15, comma 2 bis, della legge n. 241/1990.

Letto, confermato e sottoscritto.

Per la **Regione del Veneto**

Venezia, li .....  
(nome, cognome e qualifica)  
.....

Per l'**Università Iuav di Venezia**

Venezia, li .....  
(nome, cognome e qualifica)  
.....



18a663d4



(Codice interno: 495138)

DELIBERAZIONE DELLA GIUNTA REGIONALE n. 1744 del 30 dicembre 2022

**Approvazione dello schema di Accordo tra la Regione del Veneto, la Regione Autonoma Friuli Venezia Giulia e l'Istituto Nazionale di Oceanografia e di Geofisica Sperimentale (OGS) per lo sviluppo di attività di collaborazione nell'ambito del monitoraggio del territorio attraverso il ricorso ai dati forniti dai sistemi di posizionamento satellitare.**

*[Ambiente e beni ambientali]*

Note per la trasparenza:

Si propone l'approvazione dello schema di Accordo tra la Regione del Veneto, la Regione Autonoma Friuli Venezia Giulia e l'Istituto Nazionale di Oceanografia e di Geofisica Sperimentale (OGS) per lo sviluppo di attività di collaborazione nell'ambito del monitoraggio del territorio attraverso il ricorso ai dati forniti dai sistemi di posizionamento satellitare.

L'Assessore Federico Caner per l'Assessore Cristiano Corazzari riferisce quanto segue.

Il Consiglio regionale del Veneto, con propria deliberazione n. 62 del 30 giugno 2020, ha approvato il Piano Territoriale Regionale di Coordinamento (PTRC) che definisce il quadro di riferimento per lo sviluppo e il governo del territorio del Veneto concorrendo alla definizione di quanto sancito nel Documento di Economia e Finanza Regionale (DEF) 2022/2024 (Nota di aggiornamento del DEF 2022-2024 approvata con deliberazione del Consiglio regionale n. 143 del 30 novembre 2021) in particolare in seno alla Missione 08 "Assetto del territorio ed edilizia abitativa".

La Missione 08 descrive in modo chiaro i percorsi e gli obiettivi da perseguire al fine di raggiungere adeguati standard di sostenibilità ambientale e sicurezza del territorio anche in merito all'informazione di carattere geografico; si prevede infatti il miglioramento della qualità e della fruibilità dei dati territoriali al fine di approntare efficaci strumenti di interrogazione, elaborazione e monitoraggio, per contribuire al miglioramento e all'innovazione dei contenuti degli strumenti di pianificazione.

La Missione 9 "Sviluppo sostenibile e tutela del territorio e dell'ambiente" prevede inoltre l'aggiornamento e la manutenzione delle banche dati regionali riferite ai processi di pianificazione territoriale, paesaggistica e urbanistica, in attuazione della legge regionale 23 aprile 2004, n. 11 "Norme per il governo del territorio e in materia di paesaggio".

La Direzione Pianificazione Territoriale nel quadro delle proprie competenze istituzionali, promuove e coordina programmi per la realizzazione e lo sviluppo dell'Infrastruttura Dati Territoriali regionale (IDT - RV 2.0), secondo i disposti della L.R. 11/2004, anche attraverso l'implementazione della base informativa geotopografica costituita da cartografie tecniche di dettaglio, database topografici, geodetici, geografici e tematici per il monitoraggio del territorio veneto a supporto degli strumenti di pianificazione territoriale regionale.

Le reti Global Navigation Satellite System (GNSS) sono delle infrastrutture indispensabili per il posizionamento di precisione, nell'ambito delle misurazioni geografiche e topografiche. Si tratta di reti di stazioni permanenti (antenne e ricevitori che captano in continuità il segnale dei satelliti), posizionate in punti strategici lungo i territori regionali, al servizio dei professionisti, sia pubblici che privati. Esse possono essere utilizzate in ambito cartografico e catastale, nella gestione di cantieri ed opere pubbliche, nel campo dei monitoraggi geologici e meteorologici e, con sempre maggiore diffusione, nel settore primario (agricoltura di precisione o precision farming).

La Regione del Veneto dispone da molti anni di una rete per il posizionamento satellitare di elevata precisione; infatti con la DGR n. 4371 del 2005 è stato avviato un progetto per la realizzazione della "Rete di stazioni permanenti GPS nel territorio veneto" attraverso la sottoscrizione di una convenzione con l'Università degli Studi di Padova che è in possesso di competenze di particolare rilievo nel contesto nazionale, in quanto fornisce supporto all'Istituto Geografico Italiano (IGM) nello sviluppo della Rete Dinamica Nazionale (RDN), e nel contesto internazionale, in quanto attivamente impegnata nelle attività dell'EUREF/Eurogeographics (European Reference Frame) per i sistemi di coordinate geografiche europei.

Il Programma operativo PO.6, approvato con DGR n. 1107 del 09 agosto 2021 modificato con decreto del Direttore della Direzione Pianificazione Territoriale n. 27 del 21 settembre 2021, prevede un finanziamento per l'acquisizione di hardware e software, consentendo un consistente upgrade della Rete GNSS per l'utilizzo, oltre delle tradizionali reti GPS e Glonass, delle nuove costellazioni Galileo, realizzata dall'Unione Europea, e la cinese Beidou.

La Regione autonoma Friuli Venezia Giulia gestisce la Rete GNSS "Antonio Marussi", con l'obiettivo di fornire un'assistenza generica e complessiva all'uso di sistemi avanzati nella determinazione di elementi geografici da collocare in modo automatico sulla cartografia regionale e, al contempo, con lo scopo di offrire un servizio diffuso per le attività svolte da vari soggetti



nell'ambito del territorio regionale a fini di rilievo geotopografico e di geolocalizzazione di precisione;

L'Istituto Nazionale di Oceanografia e di Geofisica Sperimentale - OGS sviluppa e gestisce la rete di stazioni permanenti GNSS "Friuli Regional Deformation Network" (FReDNet). La rete geodetica, distribuita sul territorio della regione Friuli Venezia Giulia e in parte sul territorio della regione Veneto, è stata progettata con l'obiettivo principale di fornire dati e risultati per la ricerca scientifica soprattutto nell'ambito del monitoraggio e degli studi di deformazione crostale nel nord-est Italia.

Il riutilizzo dei dati generati da ciascuna pubblica amministrazione e la fruibilità degli stessi, mediante opportune convenzioni, da parte delle altre pubbliche amministrazioni interessate, è tra i principi sanciti dal D.Lgs. 7 marzo 2005, n. 82 (Codice dell'Amministrazione Digitale) e dal D.Lgs. n. 36/2006 "Attuazione della direttiva 2003/98/CE relativa al riutilizzo di documenti nel settore pubblico".

Considerato che le infrastrutture di rete per la correzione differenziale dei segnali satellitari per il posizionamento di alta precisione necessitano, al fine di incrementare la qualità dei processi, di armoniche procedure di gestione e di continue connessioni reciproche non limitate ai territori identificati dai limiti amministrativi di competenza e ritenuto che il patrimonio informativo, che può essere ottenuto da una rete di stazioni permanenti GNSS non si limita agli aspetti strettamente connessi ai processi di posizionamento geografico, ma consente di sviluppare molteplici altre linee di analisi utili ai processi di pianificazione del territorio, risulta opportuno sviluppare uno specifico Accordo dedicato alla collaborazione per lo scambio dei dati delle stazioni poste in prossimità del limite amministrativo comune tra le Parti e di quelle ritenute utili al miglior funzionamento delle reti.

Considerata pertanto l'opportunità congiunta e condivisa dai tre Enti si propone di sottoscrivere un Accordo, **Allegato A**, tra la Regione del Veneto, la Regione Autonoma Friuli Venezia Giulia e l'Istituto Nazionale di Oceanografia e di Geofisica Sperimentale - OGS per lo sviluppo di attività di collaborazione nell'ambito del monitoraggio del territorio attraverso il ricorso ai dati forniti dai sistemi di posizionamento satellitare la condivisione di informazioni e documentazioni riferite alle modalità di gestione delle reti GNSS, lo scambio di competenze tecniche e la promozione di azioni congiunte di ricerca, comunicazione e disseminazione.

Si propone di autorizzare per la Regione del Veneto il Presidente della Giunta regionale, o un suo delegato, alla sottoscrizione dello schema di Accordo, **Allegato A** al presente provvedimento.

Si propone di incaricare il Direttore della Direzione Pianificazione Territoriale quale "Responsabile dell'Attuazione del presente Atto" per la Regione, ai sensi dell'art. 7 del medesimo Accordo.

Si individua inoltre il funzionario titolare della posizione organizzativa "Coordinamento database geo-topografico e reti geodetiche e centro documentazione per la cartografia. Coordinamento Banche dati cartografiche e pianificatorie." quale "Referente tecnico" ai sensi dell'art. 7 del medesimo Accordo.

Con il presente atto si sottopone all'esame della Giunta regionale lo schema di Accordo, **Allegato A**, tra la Regione del Veneto, la Regione Autonoma Friuli Venezia Giulia e l'Istituto Nazionale di Oceanografia e di Geofisica Sperimentale (OGS), quale parte integrante e sostanziale del presente provvedimento.

Il relatore conclude la propria relazione e propone all'approvazione della Giunta regionale il seguente provvedimento.

#### LA GIUNTA REGIONALE

UDITO il relatore, il quale dà atto che la struttura competente ha attestato, con i visti rilasciati a corredo del presente atto, l'avvenuta regolare istruttoria della pratica, anche in ordine alla compatibilità con la vigente legislazione statale e regionale, e che successivamente alla definizione di detta istruttoria non sono pervenute osservazioni in grado di pregiudicare l'approvazione del presente atto;

VISTO l'art. 15 della legge 7 agosto 1990, n. 241 "Nuove norme in materia di procedimento amministrativo e di diritto di accesso ai documenti amministrativi";

VISTO il decreto legislativo 7 marzo 2005, n. 82 "Codice dell'amministrazione digitale" e successive modificazioni e integrazioni;

VISTO il decreto legislativo 23 giugno 2011, n. 118 "Disposizioni in materia di armonizzazione dei sistemi contabili e degli schemi di bilancio delle Regioni, degli enti locali e dei loro organismi, a norma degli articoli 1 e 2 della legge 5 maggio 2009, n. 42" e successive modifiche e integrazioni;

VISTO il decreto legislativo 14 marzo 2013, n. 33 "Riordino della disciplina riguardante il diritto di accesso civico e gli obblighi di pubblicità, trasparenza e diffusione di informazioni da parte delle pubbliche amministrazioni";

VISTO il decreto del Ministro per la Pubblica Amministrazione e l'Innovazione, di concerto con il Ministro dell'Ambiente e della Tutela del Territorio e del Mare del 10 novembre 2011 "Adozione del Sistema di riferimento geodetico nazionale";

VISTA la legge regionale 16 luglio 1976, n. 28 "Formazione della Carta Tecnica Regionale";

VISTA la legge regionale 29 novembre 2001, n. 39 "Ordinamento del bilancio e della contabilità della Regione";

VISTA la legge regionale 23 aprile 2004, n. 11 "Norme per il governo del territorio e in materia di paesaggio";

VISTA la legge regionale 17 dicembre 2021, n. 35 "Legge di stabilità regionale 2022";

VISTA la legge regionale 20 dicembre 2021 n. 36 "Bilancio di previsione 2022 - 2024";

VISTA la deliberazione della Giunta regionale 23 dicembre 2021, n. 1821 con la quale è stato approvato il Documento Tecnico di Accompagnamento al Bilancio di previsione 2022-2024;

VISTA la deliberazione della Giunta regionale 25 gennaio 2022, n. 42 con la quale sono state approvate le "Direttive per la gestione del Bilancio di previsione 2022-2024";

VISTA la deliberazione del Consiglio regionale 30 giugno 2020, n. 62 "Piano Territoriale di Coordinamento (PTRC). (Proposta di deliberazione amministrativa n. 77)";

VISTO il decreto del Segretario Generale della Programmazione 28 dicembre 2021, n. 19 "Bilancio finanziario gestionale 2022 - 2024";

VISTO l'art. 2, comma 2, della legge regionale 31 dicembre 2012, n. 54 "Legge regionale per l'ordinamento e le attribuzioni delle strutture della Giunta regionale in attuazione della legge regionale statutaria 17 aprile 2012, n. 1 'Statuto del Veneto' ";

delibera

1. di approvare le premesse quale parte integrante e sostanziale del presente provvedimento;
2. di approvare lo schema di Accordo di cui all'**Allegato A** per lo sviluppo di attività di collaborazione nell'ambito del monitoraggio del territorio attraverso il ricorso ai dati forniti dai sistemi di posizionamento satellitare, parte integrante e sostanziale del presente provvedimento, da sottoscrivere con tra la Regione del Veneto, Regione Autonoma Friuli Venezia Giulia e l'Istituto Nazionale di Oceanografia e di Geofisica Sperimentale (OGS).
3. di autorizzare il Presidente della Giunta regionale, o un suo delegato, alla sottoscrizione del predetto schema di Accordo, autorizzandolo ad apportare allo stesso modifiche non sostanziali che si rendessero necessarie nell'interesse dell'Amministrazione regionale;
4. di nominare il Direttore della Direzione Pianificazione Territoriale quale "Responsabile dell'Attuazione" e il funzionario titolare della posizione organizzativa "Coordinamento database geotopografico e reti geodetiche e centro documentazione per la cartografia. Coordinamento Banche dati cartografiche e pianificatorie" quale "Referente tecnico" ai sensi dell'art. 7 del medesimo Accordo;
5. di incaricare la Direzione Pianificazione Territoriale dell'esecuzione del presente atto;
6. di dare atto che la presente deliberazione non comporta spesa a carico del bilancio regionale;
7. di dare atto che il presente provvedimento è soggetto a pubblicazione ai sensi dell'art. 23 del D.Lgs. n. 33/2013;
8. di pubblicare la presente deliberazione nel Bollettino ufficiale della Regione.



REGIONE DEL VENETO

ALLEGATO A DGR n. 1744 del 30 dicembre 2022

pag. 1 di 10

|                                                                               |  |
|-------------------------------------------------------------------------------|--|
| <b>SCHEMA DI ACCORDO</b>                                                      |  |
| <b>PER LO SVILUPPO DI ATTIVITA' DI COLLABORAZIONE</b>                         |  |
| <b>NELL'AMBITO DEL MONITORAGGIO DEL TERRITORIO</b>                            |  |
| <b>ATTRAVERSO IL RICORSO AI DATI FORNITI DAI SISTEMI DI</b>                   |  |
| <b>POSIZIONAMENTO SATELLITARE</b>                                             |  |
| (articolo 15 della L. 241/1990)                                               |  |
| tra                                                                           |  |
| la <b>REGIONE DEL VENETO</b> con sede in Venezia, Dorsoduro 3901, C.F.        |  |
| 80007580279 rappresentata da _____ nella sua veste                            |  |
| di _____ delegato alla firma del presente atto con                            |  |
| deliberazione della Giunta Regionale n. _____ del _____;                      |  |
| e                                                                             |  |
| la <b>REGIONE AUTONOMA FRIULI VENEZIA GIULIA</b> con sede legale              |  |
| a Trieste in piazza dell'Unità d'Italia n. 1, C.F. 80014930327, rappresentata |  |
| da _____, il quale interviene in nome e per conto della stessa                |  |
| in qualità di _____, autorizzato alla stipula del                             |  |
| presente atto con delibera di Giunta regionale ___/___/2022, n. _____.        |  |
| e                                                                             |  |
| <b>l'ISTITUTO NAZIONALE DI OCEANOGRAFIA E DI GEOFISICA</b>                    |  |
| <b>SPERIMENTALE - OGS</b> con sede legale a Sgonico (TS), Borgo Grotta        |  |
| Gigante 42/C, C.F. 00055590327, rappresentato da _____, il                    |  |
| quale interviene in nome e per conto dello stesso in qualità di Presidente    |  |
| dell'OGS, autorizzato alla stipula del presente atto con deliberazione del    |  |
| Consiglio di Amministrazione n. 119/2022 del. 26/10/2022;                     |  |
| di seguito denominati singolarmente la "Parte" e congiuntamente "le Parti".   |  |



74a5c578



**ALLEGATO A DGR n. 1744 del 30 dicembre 2022**

pag. 2 di 10

**PREMESSO CHE**

|  |                                                                                     |  |
|--|-------------------------------------------------------------------------------------|--|
|  |                                                                                     |  |
|  | - la Regione del Veneto, nel quadro delle proprie competenze istituzionali,         |  |
|  | attraverso la Direzione Pianificazione Territoriale promuove e coordina             |  |
|  | programmi per la realizzazione e lo sviluppo dell'Infrastruttura Dati               |  |
|  | Territoriali regionale, secondo i disposti della L.R. 28/1976 e della L.R.          |  |
|  | 11/2001, anche attraverso l'implementazione della base informativa                  |  |
|  | geotopografica costituita da cartografie tecniche di dettaglio, archivi e           |  |
|  | database topografici, geodetici, geografici e tematici sul territorio;              |  |
|  | - la Regione autonoma Friuli Venezia Giulia, nel quadro delle proprie               |  |
|  | competenze istituzionali, attraverso il Servizio sistemi informativi,               |  |
|  | digitalizzazione ed e-government (di seguito denominato SIDEG) della                |  |
|  | Direzione centrale patrimonio, demanio, servizi generali e sistemi informativi,     |  |
|  | gestisce, per il tramite della Società in house INSIEL S.p.A., la Rete GNSS         |  |
|  | (Global Navigation Satellite System) "Antonio Marussi", con l'obiettivo di          |  |
|  | fornire un assistenza generica e complessiva all'uso di sistemi avanzati nella      |  |
|  | determinazione di elementi geografici da collocare in modo automatico sulla         |  |
|  | cartografia regionale e, al contempo, con lo scopo di offrire un servizio diffuso   |  |
|  | per le attività svolte da vari soggetti nell'ambito del territorio regionale a fini |  |
|  | di rilievo geotopografico e di geolocalizzazione di precisione;                     |  |
|  | - l'ISTITUTO NAZIONALE DI OCEANOGRAFIA E DI GEOFISICA                               |  |
|  | SPERIMENTALE – OGS, è un ente pubblico di ricerca che, nel quadro delle             |  |
|  | proprie competenze istituzionali, sviluppa e gestisce la rete di stazioni           |  |
|  | permanenti GNSS "Friuli Regional Deformation Network" (FReDNet). La                 |  |
|  | rete geodetica, distribuita sul territorio della regione Friuli Venezia Giulia e in |  |
|  | parte sul territorio della regione Veneto, è stata progettata con l'obiettivo       |  |



74a5c578



**ALLEGATO A DGR n. 1744 del 30 dicembre 2022**

pag. 3 di 10

|  |                                                                                        |  |
|--|----------------------------------------------------------------------------------------|--|
|  |                                                                                        |  |
|  | principale di fornire dati e risultati per la ricerca scientifica soprattutto          |  |
|  | nell'ambito del monitoraggio e degli studi di deformazione crostale nel nord-          |  |
|  | est Italia. FReDNet, inoltre, è un'infrastruttura che distribuisce servizi di          |  |
|  | correzione differenziali Real-Time Kinematic (RTK) per il posizionamento               |  |
|  | georeferenziato in tempo reale di precisione.                                          |  |
|  | - il D.Lgs. 7 marzo 2005 n. 82 (Codice dell'Amministrazione Digitale)                  |  |
|  | sancisce il principio della collaborazione istituzionale nei processi di               |  |
|  | condivisione dei dati pubblici;                                                        |  |
|  | - che le Parti hanno partecipato e/o partecipano ai lavori:                            |  |
|  | a) del "Comitato per le regole tecniche sui dati territoriali per la Pubblica          |  |
|  | Amministrazione", di cui al citato D.Lgs. 7 marzo 2005, n. 82, che ha                  |  |
|  | elaborato i documenti per i nuovi standard nazionali in materia;                       |  |
|  | b) della "Consulta Nazionale per l'Informazione Territoriale ed                        |  |
|  | Ambientale", di cui all'articolo 11 del menzionato D.Lgs. 27 gennaio 2010,             |  |
|  | n. 32, ai fini del coordinamento diretto dei contributi di tutti i soggetti            |  |
|  | interessati all'efficace funzionamento ai vari livelli di amministrazione              |  |
|  | dell'infrastruttura nazionale per l'informazione territoriale e del                    |  |
|  | monitoraggio ambientale;                                                               |  |
|  | <b>CONSIDERATO CHE</b>                                                                 |  |
|  | - la "Rete di stazioni permanenti GNSS nel territorio veneto", è stata istituita       |  |
|  | attraverso una convenzione, approvata con DGR n. 4371/2005, tra la Regione             |  |
|  | e l'Università di Padova ed è stata implementata nel tempo con l'accesso e             |  |
|  | l'utilizzo di impianti di proprietà di vari Enti territoriali e privati cittadini, già |  |
|  | attivi in forma non coordinata sul territorio; essa fornisce agli utenti (liberi       |  |
|  | professionisti, Enti pubblici, ecc.) la possibilità di utilizzare la strumentazione    |  |
|  |                                                                                        |  |



**ALLEGATO A DGR n. 1744 del 30 dicembre 2022**

pag. 4 di 10

|  |                                                                                     |  |
|--|-------------------------------------------------------------------------------------|--|
|  |                                                                                     |  |
|  | GNSS per la determinazione di misure sul territorio di alta precisione              |  |
|  | integrandosi con quella nazionale RDN gestita dall'Istituto Geografico              |  |
|  | Militare (IGM) e con la rete europea EUREF (European Reference Frame);              |  |
|  | - la Rete GNSS "Antonio Marussi" della Regione autonoma Friuli Venezia              |  |
|  | Giulia è stata istituita in attuazione della Legge regionale n. 63 del 27/12/1991,  |  |
|  | recante "Disposizioni in materia di cartografia regionale e di sistema              |  |
|  | informativo territoriale cartografico", e, mediante i successivi provvedimenti      |  |
|  | esecutivi del Progetto Generale del Sistema Cartografico Regionale, definito        |  |
|  | al Capo II della suddetta legge regionale; essa fornisce agli utenti (liberi        |  |
|  | professionisti, aziende, Enti pubblici, ecc.) la possibilità di utilizzare la       |  |
|  | strumentazione GNSS per la determinazione di misure sul territorio di alta          |  |
|  | precisione integrandosi con quella nazionale RDN gestita dall'Istituto              |  |
|  | Geografico Militare (IGM) e con la rete europea EUREF (European Reference           |  |
|  | Frame);                                                                             |  |
|  | - la Rete FReDNet dell'OGS è stata realizzata nell'ambito del progetto              |  |
|  | dell'OGS "VALutazione e prEvenzione di RISchi Ambientali" (VALERIA,                 |  |
|  | decreto n. 784Ric del MIUR del 24/07/2001). La rete è stata ulteriormente           |  |
|  | sviluppata grazie a co-finanziamenti dalla Regione Friuli Venezia Giulia in         |  |
|  | diversi progetti (GPS-RTK 2006-2011). FReDNet genera dati e prodotti                |  |
|  | GNSS che sono resi liberamente disponibili per la ricerca scientifica e il          |  |
|  | monitoraggio geodetico collaborando con la Regione Veneto e la Regione              |  |
|  | Friuli Venezia Giulia. FReDNet, inoltre, fornisce agli utenti (liberi               |  |
|  | professionisti, Enti pubblici, ecc.) la possibilità di utilizzare la strumentazione |  |
|  | GNSS per la determinazione di misure sul territorio di alta precisione              |  |
|  | integrandosi con quella nazionale RDN gestita dall'Istituto Geografico              |  |
|  |                                                                                     |  |



74a5c578



**ALLEGATO A DGR n. 1744 del 30 dicembre 2022**

pag. 5 di 10

|  |                                                                                                                                                                                                                                                                                                                                                                                                                                                                                                                                                                                                                                   |  |
|--|-----------------------------------------------------------------------------------------------------------------------------------------------------------------------------------------------------------------------------------------------------------------------------------------------------------------------------------------------------------------------------------------------------------------------------------------------------------------------------------------------------------------------------------------------------------------------------------------------------------------------------------|--|
|  | Militare (IGM) e con la rete europea EUREF Permanent Network (EPN).                                                                                                                                                                                                                                                                                                                                                                                                                                                                                                                                                               |  |
|  | - che le infrastrutture di rete per la correzione differenziale dei segnali satellitari per il posizionamento di alta precisione necessitano, al fine di incrementare la qualità dei processi, di armoniche procedure di gestione e di continue connessioni reciproche non limitate ai territori identificati dai limiti amministrativi di competenza;                                                                                                                                                                                                                                                                            |  |
|  | <b>RITENUTO CHE</b>                                                                                                                                                                                                                                                                                                                                                                                                                                                                                                                                                                                                               |  |
|  | - poiché il patrimonio informativo che può essere ottenuto da una rete di stazioni permanenti GNSS non si limita agli aspetti strettamente connessi ai processi di posizionamento geografico, cui pure fanno ricorso numerosi utenti pubblici e privati, ma consente di sviluppare molteplici altre linee di analisi utili ai processi di pianificazione del territorio, risulta opportuno sviluppare uno specifico accordo dedicato alla collaborazione per lo scambio dei dati delle stazioni poste in prossimità del limite amministrativo comune tra le Parti e di quelle ritenute utili al miglior funzionamento delle reti; |  |
|  | - l'OGS, in funzione del suo ruolo di Ente pubblico di ricerca, promuove l'opportunità di veicolare dati e prodotti GNSS di qualità congiunti per applicazioni di ricerca anche nell'ambito di iniziative nazionali ed anche europee come l'European Plate Observing System (EPOS).                                                                                                                                                                                                                                                                                                                                               |  |
|  | - Le ricadute positive nel procedere coordinati fra gestori di reti GNSS sono innumerevoli:                                                                                                                                                                                                                                                                                                                                                                                                                                                                                                                                       |  |
|  | <ul style="list-style-type: none"> <li>● gestione ottimizzata delle nuove installazioni;</li> <li>● verifica di qualità incrociata sui servizi e i dati messi a disposizione;</li> <li>● cataloghi omogenei e di facile accesso per gli utenti finali; opportunità di sviluppi tecnologici e procedurali congiunti con maggiore impatto in</li> </ul>                                                                                                                                                                                                                                                                             |  |



74a5c578



**ALLEGATO A DGR n. 1744 del 30 dicembre 2022**

pag. 6 di 10

|  |                                                                                                                                                                                                                                                           |  |
|--|-----------------------------------------------------------------------------------------------------------------------------------------------------------------------------------------------------------------------------------------------------------|--|
|  |                                                                                                                                                                                                                                                           |  |
|  | fase di sottomissione di proposte progettuali per bandi nazionali e                                                                                                                                                                                       |  |
|  | internazionali;                                                                                                                                                                                                                                           |  |
|  | <ul style="list-style-type: none"> <li>• ampliamento del bacino di utilizzatori favorendo la diffusione dei dati anche per scopi di ricerca</li> </ul>                                                                                                    |  |
|  | <b>VISTA</b>                                                                                                                                                                                                                                              |  |
|  | l'opportunità congiunta e condivisa di sottoscrivere il presente Accordo, sia                                                                                                                                                                             |  |
|  | per le ragioni premesse e considerate finora, che per i motivi sotto riportati, le                                                                                                                                                                        |  |
|  | PARTI ai sensi dell'art. 15 della legge 7 agosto 1990, n. 241 e s.m.i.                                                                                                                                                                                    |  |
|  | <b>CONVENGONO E STIPULANO QUANTO SEGUE</b>                                                                                                                                                                                                                |  |
|  | <b>Art. 1 VALORE DELLE PREMESSE</b>                                                                                                                                                                                                                       |  |
|  | 1. Le premesse costituiscono parte integrante ed essenziale del presente atto.                                                                                                                                                                            |  |
|  | <b>Art. 2 OGGETTO E IMPEGNI DELLE PARTI</b>                                                                                                                                                                                                               |  |
|  | 1. Nell'ambito del presente accordo, le parti, ciascuna per i propri fini                                                                                                                                                                                 |  |
|  | istituzionali, si impegnano a:                                                                                                                                                                                                                            |  |
|  | <ul style="list-style-type: none"> <li>• la Regione Veneto si impegna a mettere a disposizione i dati derivanti dalla propria rete GNSS, costituita dalle proprie stazioni e da quelle gestite da Enti Territoriali già attive sul territorio;</li> </ul> |  |
|  | <ul style="list-style-type: none"> <li>• la Regione Autonoma Friuli Venezia Giulia si impegna a mettere a disposizione i dati derivanti dalla propria rete GNSS;</li> </ul>                                                                               |  |
|  | <ul style="list-style-type: none"> <li>• l'Istituto Nazionale di Oceanografia e di Geofisica Sperimentale – OGS (OGS) si impegna a mettere a disposizione i dati derivanti dalla propria rete GNSS;</li> </ul>                                            |  |
|  | 2. Le Parti si impegnano altresì a condividere informazioni e documentazioni                                                                                                                                                                              |  |
|  | referite alle modalità di gestione delle reti GNSS, a favorire lo scambio di                                                                                                                                                                              |  |
|  | competenze tecniche e a promuovere azioni congiunte di ricerca,                                                                                                                                                                                           |  |



74a5c578





**ALLEGATO A DGR n. 1744 del 30 dicembre 2022**

pag. 7 di 10

|  |                                                                                     |  |
|--|-------------------------------------------------------------------------------------|--|
|  |                                                                                     |  |
|  | comunicazione e disseminazione nell'ambito disciplinare oggetto del presente        |  |
|  | Accordo.                                                                            |  |
|  | <b>Art. 3 DURATA</b>                                                                |  |
|  | 1. Il presente Accordo avrà la durata di 5 anni a decorrere dalla data di           |  |
|  | sottoscrizione delle Parti; tale termine può essere prorogato, previa espressa e    |  |
|  | concorde manifestazione di volontà delle Parti contraenti, mediante semplice        |  |
|  | scambio di corrispondenza.                                                          |  |
|  | <b>Art. 4 NORMATIVA E SPECIFICHE TECNICHE</b>                                       |  |
|  | 1. Le azioni previste dal presente Accordo dovranno compiersi nel                   |  |
|  | consolidato contesto della Direttiva Europea 2007/2/CE "INSPIRE" e del              |  |
|  | decreto del Ministro per la Pubblica Amministrazione e l'Innovazione, di            |  |
|  | concerto con il Ministro dell'Ambiente e della Tutela del Territorio e del          |  |
|  | Mare, del 10 novembre 2011 "Adozione del Sistema di riferimento geodetico           |  |
|  | nazionale".                                                                         |  |
|  | <b>Art. 5 PROPRIETA' INTELLETTUALE E LICENZE D'USO</b>                              |  |
|  | 1. Le Parti sono proprietarie delle rispettive banche dati territoriali messe a     |  |
|  | disposizione ai fini delle attività; i risultati delle ricerche svolte in comune    |  |
|  | saranno di proprietà di tutte le parti contraenti.                                  |  |
|  | 2. I dati, i prodotti e i servizi GNSS di ciascuna delle Parti, resi disponibili su |  |
|  | portali comuni, saranno distribuiti in base alle licenze d'uso adottate da          |  |
|  | ciascuna delle Parti.                                                               |  |
|  | <b>Art. 6 ONERI ECONOMICI</b>                                                       |  |
|  | 1. Ciascuna delle Parti si impegna a sostenere i propri costi inerenti              |  |
|  | l'attuazione del presente Accordo.                                                  |  |
|  |                                                                                     |  |
|  |                                                                                     |  |



74a5c578



**ALLEGATO A DGR n. 1744 del 30 dicembre 2022**

pag. 8 di 10

|  |                                                                                   |  |
|--|-----------------------------------------------------------------------------------|--|
|  | 2. Il presente Accordo è soggetto a registrazione solo in caso d'uso ai sensi     |  |
|  | del combinato disposto dell'art. 5, comma 1, e dell'art. 4 della Tariffa II Parte |  |
|  | del D.P.R. 131/1986, a cura e a spese della Parte richiedente.                    |  |
|  | 3. Il presente Accordo è soggetto all'imposta di bollo sin dall'origine ai sensi  |  |
|  | del D.P.R. 26 ottobre 1972, n. 642, Tariffa Parte I articolo. 4.                  |  |
|  | L'imposta di bollo è assolta in modo virtuale a cura dell'OGS giusta              |  |
|  | autorizzazione dell'Agenzia delle Entrate – Ufficio territoriale di Trieste, n.   |  |
|  | 143/2015 del 01/01/2015, con costi a proprio carico.                              |  |
|  | <b>Art. 7 REFERENTI E TAVOLO TECNICO</b>                                          |  |
|  | 1. La Regione Veneto indica come responsabile dell'attuazione del presente        |  |
|  | Atto il Direttore della Direzione Pianificazione Territoriale e come referente    |  |
|  | tecnico il funzionario titolare della posizione organizzativa “Coordinamento      |  |
|  | database geo-topografico e reti geodetiche e centro documentazione per la         |  |
|  | cartografia. Coordinamento Banche dati cartografiche e pianificatorie”.           |  |
|  | 2. La Regione Autonoma Friuli Venezia Giulia indica come responsabile             |  |
|  | dell'attuazione del presente Atto _____ e come referente tecnico                  |  |
|  | _____.                                                                            |  |
|  | 3. L'Istituto Nazionale di Oceanografia e di Geofisica Sperimentale - OGS         |  |
|  | (OGS) indica come responsabile dell'attuazione del presente Atto il direttore     |  |
|  | del Centro di Ricerche Sismologiche - CRS dell'OGS e come referente tecnico       |  |
|  | il _____.                                                                         |  |
|  | 4. Le Parti si impegnano ad istituire un Tavolo Tecnico, costituito dai propri    |  |
|  | referenti tecnici, con il compito di coordinarsi per l'armonizzazione e la        |  |
|  | gestione tecnica delle infrastrutture GNSS col fine di garantire determinati      |  |
|  | standard di qualità nella fornitura dati e dei servizi messi a disposizione.      |  |
|  |                                                                                   |  |



74a5c578



**ALLEGATO A DGR n. 1744 del 30 dicembre 2022**

pag. 9 di 10

**Art. 8 TRATTAMENTO DEI DATI PERSONALI**

1. Le Parti si impegnano a mantenere il segreto sulle informazioni, notizie e dati, anche personali, inerenti l'attività svolta e ad operare nel pieno rispetto di quanto previsto dalla normativa vigente in materia di trattamento dei dati personali, giusto D.Lgs. n. 101/2018.

**Art. 9 RECESSO O SCIoglIMENTO**

1. Le Parti, in caso di gravi e documentati inadempimenti e comunque con un preavviso di 3 mesi, hanno facoltà di recedere unilateralmente dal presente Accordo ovvero di scioglierlo consensualmente; il recesso deve essere esercitato mediante comunicazione scritta da notificare con raccomandata A.R. ovvero mediante PEC.

**Art. 10 CONTROVERSIE**

1. Le PARTI accettano di definire amichevolmente qualsiasi controversia che possa nascere dell'attuazione del presente Atto.

2. Ove non si giunga ad una definizione amichevole, le parti ricorreranno all'Autorità Giudiziaria competente presso il TAR del Friuli Venezia Giulia.

**ART. 11 DOMICILIO**

Ai fini e per tutti gli effetti dell'Accordo, le Parti eleggono il proprio domicilio:

- Regione autonoma FVG: piazza dell'Unità d'Italia 1 - TRIESTE, PEC [sistemiinformativi@certregione.fvg.it](mailto:sistemiinformativi@certregione.fvg.it)
- Regione Veneto: Dorsoduro 3901, 30123 Venezia, PEC [pianificazioneterritoriale@pec.regione.veneto.it](mailto:pianificazioneterritoriale@pec.regione.veneto.it)
- OGS: Borgo Grotta Gigante n. 42/c, 34010 Sgonico (TS), [ogs@pec.it](mailto:ogs@pec.it).



74a5c578



**ALLEGATO A DGR n. 1744 del 30 dicembre 2022**

pag. 10 di 10

|  |                                                                                     |                   |
|--|-------------------------------------------------------------------------------------|-------------------|
|  | Il presente Accordo, a pena di nullità, è sottoscritto con firma digitale, ai sensi |                   |
|  | dell'articolo 24 del decreto legislativo 7 marzo 2005, n. 82 (cd. "Codice           |                   |
|  | dell'amministrazione digitale").                                                    |                   |
|  | Letto, approvato e sottoscritto digitalmente dalle parti, ai sensi dell'art. 15     |                   |
|  | comma 2 bis) della legge 241/90.                                                    |                   |
|  | <b>REGIONE AUTONOMA</b>                                                             | <b>REGIONE</b>    |
|  | <b>FRIULI VENEZIA GIULIA</b>                                                        | <b>DEL VENETO</b> |
|  | _____                                                                               | _____             |
|  |                                                                                     |                   |
|  | <b>ISTITUTO NAZIONALE DI OCEANOGRAFIA</b>                                           |                   |
|  | <b>E DI GEOFISICA SPERIMENTALE - OGS (OGS)</b>                                      |                   |
|  | _____                                                                               |                   |
|  |                                                                                     |                   |
|  |                                                                                     |                   |
|  |                                                                                     |                   |
|  |                                                                                     |                   |
|  |                                                                                     |                   |
|  |                                                                                     |                   |
|  |                                                                                     |                   |
|  |                                                                                     |                   |
|  |                                                                                     |                   |
|  |                                                                                     |                   |
|  |                                                                                     |                   |
|  |                                                                                     |                   |
|  |                                                                                     |                   |
|  |                                                                                     |                   |
|  |                                                                                     |                   |



74a5c578



(Codice interno: 493174)

DELIBERAZIONE DELLA GIUNTA REGIONALE n. 1748 del 30 dicembre 2022

**Preso d'atto del programma di attività per l'anno 2023 dell'Associazione regionale per la promozione e la diffusione del teatro e della cultura nelle comunità venete - Arteven di Venezia. Art. 19, comma 4, L.R. n. 3/2013. Deliberazione n. 128/CR del 29.11.2022.**

*[Cultura e beni culturali]*

Note per la trasparenza:

Con il presente provvedimento la Giunta Regionale, acquisito il parere favorevole della competente Commissione consiliare, prende atto definitivamente del programma di attività per l'anno 2023 dell'Associazione regionale per la promozione e la diffusione del teatro e della cultura nelle comunità venete- Arteven di Venezia.

L'Assessore Federico Caner per l'Assessore Cristiano Corazzari riferisce quanto segue.

L'Associazione Arteven è nata nel 1979 come "Associazione Regionale per il Teatro Veneto" e ha sviluppato la propria azione in modo multidisciplinare basando la propria progettualità in una logica di rete e di sistema. Nel 1992 Arteven ha assunto l'odierna denominazione di Associazione regionale per la promozione e la diffusione del teatro e della cultura nelle comunità venete - Arteven di Venezia. Essa annovera tra i propri soci numerosi Enti locali e soggetti privati e, nel corso degli anni, ha ampliato la propria dimensione operativa giungendo a costituire un centro di riferimento stabile, attraverso una razionalizzazione della fase distributiva capace di raggiungere capillarmente gran parte del territorio regionale, proponendosi come uno strumento di servizio essenziale per la promozione e la crescita delle comunità locali del Veneto nel settore delle attività di prosa e coreutiche.

In qualità di Circuito Teatrale Regionale a iniziativa pubblica, riconosciuto e sostenuto dal Ministero per i Beni e le Attività Culturali e per il Turismo (MiBACT), ora Ministero della Cultura (MiC), attraverso il Fondo Unico per lo Spettacolo, Arteven si è contraddistinta per il carattere composito ed eterogeneo dei contenuti della propria attività. In data 9 luglio 2015 è stato riconosciuto dal MiBACT come Circuito multidisciplinare, in forza del Decreto ministeriale 1 luglio 2014 "Nuovi criteri per l'erogazione e modalità per la liquidazione e l'anticipazione di contributi allo spettacolo dal vivo, a valere sul Fondo unico per lo spettacolo, di cui alla legge 30 aprile 1985, n. 163", che ha previsto la possibilità per i Circuiti di ampliare la propria attività anche all'ambito musicale. Tale riconoscimento è stato confermato dal successivo Decreto Ministeriale 27 luglio 2017 "Criteri e modalità per l'erogazione, l'anticipazione e la liquidazione dei contributi allo spettacolo dal vivo, a valere sul Fondo unico per lo spettacolo, di cui alla legge 30 aprile 1985, n. 163", che ha inserito nelle attività possibili, tra le altre, anche la disciplina del circo contemporaneo.

L'articolo 19 della Legge regionale 5 aprile 2013, n. 3, ha riconosciuto ad Arteven il ruolo di strumento per le politiche regionali di diffusione e promozione dello spettacolo dal vivo nel territorio regionale nei settori della prosa e della danza, nonché per la formazione del pubblico e la sensibilizzazione alla cultura teatrale nelle scuole e, nel contempo, ha autorizzato la Giunta regionale a partecipare in qualità di socio a tale Associazione. Con deliberazione n. 1708 del 3 ottobre 2013 la Giunta medesima ha approvato la partecipazione della Regione in qualità di socio ad Arteven.

La normativa regionale succitata prevede altresì che la Giunta regionale è autorizzata a riconoscere ad Arteven un contributo annuo per il funzionamento, la gestione e le attività culturali poste in essere dall'Associazione.

In base all'art. 19, comma 4, della succitata LR 3/2013, il programma annuale di Arteven, comprensivo delle attività sostenute dalla Regione, deve essere sottoposto all'esame della competente Commissione consiliare entro il 31 dicembre dell'anno precedente all'effettuazione dello stesso e il sostegno e la promozione da parte della Giunta regionale delle iniziative culturali poste in essere dall'Associazione deve avvenire, previa sottoscrizione di accordi e convenzioni operative.

Dopo le difficoltà di cui hanno risentito le programmazioni degli ultimi anni a causa dell'emergenza sanitaria da COVID-19, con nota del 15.11.2022, acquisita al protocollo regionale il 15.11.2022 al n. 528067, Arteven ha trasmesso il programma di attività per l'anno 2023, **Allegato A** al presente provvedimento di cui forma parte integrante e sostanziale, caratterizzato da attività e iniziative all'insegna della ripartenza, con l'obiettivo di migliorare l'efficacia e la capillarità del servizio territoriale, nella speranza, naturalmente, che il 2023 rappresenti l'anno del riavvio delle attività.

Pur nella consapevolezza che va affrontato il problema dell'aumento dei costi delle utenze e dei servizi, con le conseguenti ricadute sui costi di gestione dei teatri, gli stessi hanno manifestato la volontà, con la collaborazione di Arteven, di ripartire, e di essere protagonisti della programmazione futura dell'Associazione.

Arteven intende proporre e programmare i migliori e più qualificati spettacoli prodotti nella nostra regione, affiancati dalle più significative produzioni nazionali e da alcune particolari e prestigiose produzioni internazionali, sviluppando la rete di programmazione multidisciplinare attraverso il coinvolgimento di una vasta fascia di comuni di tutte le province venete, per una sempre più completa circuitazione regionale, con particolare attenzione alle zone decentrate.

Per ciò che attiene all'attività teatrale, la programmazione di teatro professionale di prosa nazionale e regionale prevede allestimenti dei migliori testi classici e contemporanei nei diversi generi teatrali, con attenzione alle progettualità innovative e creative proposte da giovani artisti.

Grande importanza, come di consueto, viene data alla diffusione del teatro per ragazzi e per la scuola, compromessa dal blocco delle uscite degli studenti durante il periodo pandemico, anche in termini di innovazione e di formazione del pubblico, con laboratori ed incontri con gli interpreti degli spettacoli.

La proposta relativa alle attività coreutiche presenta anch'essa le migliori offerte nel panorama professionistico regionale, nazionale ed internazionale, relativamente sia alla danza classica che moderna: nel 2023 Arteven intende sostenere altresì progetti di danza di innovazione nel tentativo di agevolare il processo di rinnovamento generazionale dei danzatori sul palco, nonché, in continuità con il passato, sostenere il progetto "Giovane Danza d'Autore", a supporto delle giovani compagnie di danza.

Le attività concernenti la musica trovano, nel periodo estivo, un'attenzione particolarmente mirata verso prestigiosi gruppi veneti, soprattutto giovanili, a cui si aggiungono le attività di circo contemporaneo, particolarmente adatte a famiglie e bambini.

La programmazione 2023 di Arteven, nello scenario di un'apertura dei teatri per tutti i 12 mesi dell'anno, prevede il coinvolgimento di 75 tra Comuni ed altri Enti, l'utilizzo di 106 spazi, la realizzazione di 550 recite nelle 7 province venete, di 100 rassegne con 150.000 - 180.000 presenze, 110 compagnie in programmazione e 500 titoli di spettacoli proposti ai teatri.

Le previsioni finanziarie correlate alla realizzazione di tale programmazione prevedono uscite, a carico dell'Associazione, per un totale complessivo di Euro 4.610.000,00.

Al riguardo, si ritiene di raccomandare all'Associazione di prestare particolare attenzione ai costi operativi relativi al programma, onde evitare che gli stessi possano andare ad intaccare l'equilibrio finanziario complessivo dell'Associazione medesima.

Con il presente provvedimento la Giunta regionale prende atto del programma di attività 2023 presentato da Arteven, i cui contenuti sono esplicitati e dettagliati nell'**Allegato A** al presente provvedimento.

Sarà oggetto di successiva deliberazione l'approvazione dello schema di convenzione tra la Regione del Veneto ed Arteven, predisposta ai sensi dei commi 3 e 4 dell'art. 19 della L.R. n. 3/2013, concernente il riconoscimento da parte della Giunta Regionale del contributo annuo per il 2023 per il funzionamento, la gestione e le attività poste in essere dall'Associazione e rientranti tra quelle contenute nell'**Allegato A** al presente provvedimento.

Con Deliberazione n. 128/CR del 29.11.2022 la Giunta regionale ha preso atto del programma di attività presentato dall'Associazione Arteven di Venezia e relativo all'annualità 2023 di cui all'**Allegato A** al presente provvedimento.

La Deliberazione n. 128/CR del 29.11.2022 è stata trasmessa al Consiglio regionale, al fine di acquisire il parere della competente Commissione consiliare ai sensi dell'art. 19, co. 4, della L.R. 5 aprile 2013, n. 3. La Sesta Commissione consiliare, nella seduta del 21.12.2022, ha espresso parere favorevole in ordine al provvedimento in argomento.

Con la presente Deliberazione, pertanto, acquisito il parere favorevole della competente Commissione consiliare, si prende atto definitivamente del programma di attività presentato dall'Associazione Arteven di Venezia e relativo all'annualità 2023 di cui all'**Allegato A** al presente provvedimento.

Il relatore conclude la propria relazione e propone all'approvazione della Giunta regionale il seguente provvedimento.

#### LA GIUNTA REGIONALE

UDITO il relatore, il quale dà atto che la struttura competente ha attestato, con i visti rilasciati a corredo del presente atto, l'avvenuta regolare istruttoria della pratica, anche in ordine alla compatibilità con la vigente legislazione statale e regionale, e che successivamente alla definizione di detta istruttoria non sono pervenute osservazioni in grado di pregiudicare l'approvazione del presente atto;

VISTA la deliberazione della Giunta regionale n. 1708 del 3.10.2013;

VISTO il programma presentato da Arteven il 15.11.2022 e acquisito al protocollo regionale il 15.11.2022 al n. 528067;

VISTO l'art. 2 co. 2 della L.R. 31 dicembre 2012, n. 54 e s.m.i.;

VISTO l'art. 19 della L.R. 5 aprile 2013, n. 3 e in particolare il comma 4;

VISTA la Deliberazione n. 128/CR del 29.11.2022;

VISTO il parere alla Giunta regionale n. 225 espresso dalla Sesta Commissione consiliare in data 21.12.2022, acquisito al prot. reg. il 21.12.2022 con n. 590940;

delibera

1. di approvare le premesse quale parte integrante e sostanziale del presente provvedimento;
2. di prendere atto definitivamente del programma di attività presentato dall'Associazione Arteven di Venezia e relativo all'annualità 2023 di cui all'**Allegato A** al presente provvedimento del quale costituisce parte integrante e sostanziale;
3. di dare atto che la presente deliberazione non comporta spesa a carico del bilancio regionale;
4. di incaricare la Direzione Beni, Attività culturali e Sport dell'esecuzione del presente provvedimento;
5. di pubblicare la presente deliberazione nel Bollettino Ufficiale della Regione.



REGIONE DEL VENETO

ALLEGATO A DGR n. 1748 del 30 dicembre 2022

pag. 1 di 36

**arteven**

dal 1979 lo spettacolo nelle città

Associazione Regionale  
per la promozione  
e la diffusione  
del teatro  
e della cultura  
nelle Comunità Venete

## PROGRAMMAZIONE REGIONALE MULTIDISCIPLINARE

**PROGETTO ANNUALE**  
Progetto multidisciplinare anno 2023

**DISTRIBUZIONE PUBBLICA ORGANIZZATA**  
**DIFFUSIONE DELLA CULTURA CON NUOVI MEZZI**

**TEATRO DI PROSA**  
**NUOVE DRAMMATURGIE**  
**TEATRO PER L'INFANZIA E LA GIOVENTU'**  
**ATTIVITA' DI DANZA**  
**CIRCO CONTEMPORANEO**  
**MUSICA**

Via G. Ulloa 5  
Scala B - Piano II  
30175 Marghera VE  
Tel +39 041 5074711  
Fax +39 041 974120  
Pec arteven@pec-mail.it  
[www.arteven.it](http://www.arteven.it)

Persona giuridica come  
da delibera regionale  
n. 6701 del 17.11.1987  
Iscrizione Tribunale  
Venezia n. 264 P.G.  
c.f. 94002080276  
p.iva 01533840276  
n° rea 241361



ee4de896





# arteven

dal 1979 lo spettacolo nelle città

Associazione Regionale  
per la promozione  
e la diffusione  
del teatro  
e della cultura  
nelle Comunità Venete

## INDICE GENERALE

- 1.a Premessa
1. Introduzione generale - storia
2. La crescita numerica della programmazione regionale del Teatro per l'infanzia e la gioventù del teatro di prosa e delle attività di danza e le nuove attività musicali con le riduzioni dovute al problema covid19
3. Discipline e generi degli spettacoli previsti in programmazione nei teatri a regime di capienza
  - 3.1 Il Teatro per l'infanzia e la gioventù
  - 3.2 Il Teatro di prosa nazionale e regionale.
  - 3.3 Le attività di danza
  - 3.4 Le produzioni di Teatro Veneto
  - 3.5 Le nuove discipline: le attività musicali/circo contemporaneo
  - 3.6 Attività extra programmazione
4. Obiettivi generali della programmazione regionale teatro e danza
  - 4.1 modalità del progetto in caso di nuovo stop totale o parziale a causa covid 19
5. Sviluppo e risorse necessarie al progetto
6. Dati tecnici preventivi della programmazione 2023
7. Elenco preventivo dei Comuni e dei Teatri ai quali verranno inviate le proposte e saranno coinvolti attraverso le attività dal vivo per la programmazione 2023
8. Preventivo Finanziario
9. Compagnie/complessi artistici e spettacoli proposti nella programmazione
  - 9.1 elenco produttori e spettacoli 2023

Via G. Ulloa 5  
Scala B - Piano II  
30175 Marghera VE  
Tel +39 041 5074711  
Fax +39 041 974120  
Pec arteven@pec-mail.it  
[www.arteven.it](http://www.arteven.it)

Persona giuridica come  
da delibera regionale  
n. 6701 del 17.11.1987  
Iscrizione Tribunale  
Venezia n. 264 P.G.  
c.f. 94002080276  
p.iva 01533840276  
n° rea 241361



ee4de896



### 1.a PREMESSA

Il 2023 si spera sia l'anno di ripartenza dopo che gli anni precedenti sono stati particolarmente colpiti dall'emergenza COVID 19 con limitazioni proseguite anche nel 2022. Dal 2020, infatti, l'interruzione, che ha interessato il Veneto prima delle altre regioni, ha reso i dati precedenti inutili e privi di valenza statistica. Immaginare il futuro del teatro nel territorio sarà più semplice del 2022 poiché mascherine e capienze limitate devono divenire un ricordo. E' pur vero che il Circuito Teatrale Multidisciplinare Arteven organizza per conto degli EELL associati un numero di spettacoli superiore a quelli necessari per ottenere il riconoscimento Nazionale da parte del MIC e che i Comuni hanno voluto fortemente continuare l'investimento con un occhio all'aggregazione sociale nei teatri senza soluzione di continuità. E' però giunto il tempo di guardare al futuro con cauto ottimismo recuperando la fiducia dei cittadini invitandoli a frequentare l'offerta culturale del veneto. Il 2023 sarà quindi un anno che si spera vada a regime per ricominciare a tenere conto dei dati di base per migliorare l'efficacia e la capillarità del servizio territoriale. Il piano triennale del 22/24 del MIC ha previsto talune tolleranze che speriamo di non dover azionare a conclusione del 2023. Non è un caso che Arteven assomigli al territorio al pari dell'imprenditoria e realizzi una performance che la pone al pari della Toscana, Puglia e Piemonte che possono contare su risorse regionali impensabili in veneto. E' probabile si debba affrontare il problema dei costi delle utenze laddove i Comuni proprietari degli immobili o i privati saranno costretti ad aumentare i costi di gestione che solo parzialmente potranno essere riversati sul costo dei biglietti. Dopo una pandemia, una guerra in corso, un aumento sproporzionato del costo della vita rimane al teatro il grande ruolo di aggregatore della socialità e di funzione pubblica per garantire ai cittadini sicurezza e momento di comunità già sconvolta dall'arrivo delle diverse forme di consumo culturale da casa del quale il cinema sta pagando il prezzo più alto. Se la sala cinematografica si svuota per mancanza di pubblico e per l'aumento dei costi rimarrà solo lo spettacolo dal vivo in grado di generare vitalità la sera nelle piccole e medie cittadine venete. Non dobbiamo trascurare che gli spettatori dei teatri costituiscono un presidio alla sicurezza nelle piccole comunità venete girando la sera su centri spesso poco abitati. Dobbiamo considerare l'organizzazione teatrale non come un esercizio di stile ma quale viatico per la nuova rinascita dei centri storici portando le grandi opere anche dove lo spazio è piccolo. Del resto non è forse la morfologia del nostro territorio? Nella speranza che questa terribile sequenza di fattori negativi possa riposare tra i ricordi il progetto di Arteven terrà conto della grande tradizione del teatrale esplorando la contemporaneità senza distinzione di disciplina artistica. Del resto essere l'unico soggetto multidisciplinare del territorio è un vantaggio ed essere riconosciuti quali il maggior sistema distributivo italiano ottimizza costi a favore degli associati. Pur nelle mille difficoltà i teatri che ripartiranno lo faranno in collaborazione con Arteven ed anche quelli rimasti indietro per la pandemia e scoraggiati dai risultati ottenuti autonomamente rientreranno nel progetto 2023. I sindaci, gli assessori, i funzionari e i dirigenti che hanno partecipato all'assemblea annuale hanno espresso con grinta la volontà di continuare e di andare avanti. La cultura rappresenta anche un volano culturale che movimenta risorse non indifferenti trasformando la spesa in investimento. Ormai è consolidata l'idea che alla apertura di un teatro concorrano altre economie quali la ristorazione e il turismo culturale oltre che essere i generatori di movimento durante le ore serali nelle piccole e medie comunità del veneto. Non possiamo permetterci di disperdere il nostro patrimonio sociale. Siamo essenziali. La conferma nello staff apicale di Giancarlo Marinelli significa inoltre qualità della proposta ed eccellenze nell'organizzarla.

### 1. INTRODUZIONE GENERALE - STORIA

ARTEVEN è sorta nel 1979 come l'Associazione Regionale per il Teatro Veneto ed ha sviluppato la propria azione sulla base della legislazione in materia di promozione e diffusione culturale con progetti di distribuzione di spettacoli nel settore del Teatro per Ragazzi e nella circolazione dei materiali audiovisivi della cinevideoteca regionale.

Grazie al riconoscimento della Regione e al conseguente affidamento della gestione del settore, ARTEVEN ha ampliato nel corso degli anni la propria dimensione operativa giungendo a costituire un



ee4de896



centro di riferimento stabile per la razionalizzazione della fase distributiva e uno strumento di servizio imprescindibile per la promozione e la crescita del variegato tessuto culturale delle comunità locali del Veneto.

Nella stagione 1983/4 si scelse di selezionare e suddividere la programmazione locale in progetti orientati in base alle fasce di età del pubblico e alla diversificazione artistica, professionale e qualitativa delle compagnie teatrali proposte. La stagione successiva (1984/5) ha rappresentato il momento di sostanziale rafforzamento di ARTEVEN, come vero e proprio Circuito regionale di Teatro Ragazzi. In questa stagione il Ministero del Turismo e dello Spettacolo riconosce ARTEVEN quale "Circuito territoriale ad iniziativa pubblica", dotato di stabile ed autonoma struttura amministrativa ed organizzativa, al pari dei maggiori e più rilevanti soggetti responsabili della distribuzione del settore a livello nazionale.

Dalla stagione 1989/90 viene riconosciuto dalla Regione Veneto il ruolo della distribuzione del cartellone regionale di prosa professionale, consentendo di accrescendo ed ottimizzare l'attività di programmazione di spettacoli rivolti ad ogni genere di pubblico e rendendo più efficienti e definite la progettualità articolando la propria capillare presenza regionale, fondata sul convincimento del valore educativo e formativo del teatro.

ARTEVEN ha consolidato il rapporto con le amministrazioni locali, con gli enti e i centri teatrali della regione attraverso una collaborazione continuativa che ha, non solo rispettato, ma anche contribuito a rafforzare le diverse autonomie. Il circuito ad iniziativa pubblica, infatti, adempiendo al proprio mandato statutario, ha operato per realizzare rassegne, e dunque promuovere l'incontro tra domanda e offerta teatrale in realtà comunali spesso penalizzate da un'esigua disponibilità economica, in teatri da riorganizzare o addirittura da attivare completamente, assistendo ad una progressiva diminuzione degli investimenti nel settore della cultura in un territorio dalle grandi difficoltà di ordine topografico.

Con i suoi positivi risultati, la tendenza al consolidamento e alla fiducia che ha caratterizzato gli anni più recenti, ha permesso una espansione delle attività teatrali territoriali.

I dati documentano una forte e crescente adesione del pubblico veneto alle proposte teatrali: ciò rappresenta un successo per gli Enti locali, i Teatri municipali, le compagnie amatoriali e professionali, i Centri di produzione e ricerca.

È un successo di buon auspicio anche per ARTEVEN, che vede confermato il suo ruolo di Circuito per la Distribuzione Pubblica Organizzata, nell'ambito delle scelte della Regione Veneto per il sostegno dello spettacolo dal vivo.

In questo senso permane comunque necessaria un'azione continuativa, articolata in più livelli di intervento e di investimento per poter coadiuvare organicamente con le realtà di produzione e distribuzione regionale.

La distribuzione degli spettacoli teatrali deve, infatti, mantenere un equilibrio nell'offerta delle proposte di compagnie nazionali e regionali, mentre la programmazione a livello locale deve fornire spazio, per quanto possibile, a rassegne di compagnie amatoriali accanto ai cartelloni maggiori delle produzioni professionali.

Inoltre, l'organizzazione delle rassegne deve avere quanto più è possibile un carattere multidisciplinare, garantendo occasioni di ospitalità a tutte le diverse forme e tipologie di spettacolo.

Per troppi anni le attività di danza, per esempio, hanno sofferto la mancanza di un progetto preciso, perdendo lentamente ed inesorabilmente pubblico, spazi e opportunità.

Senza tema di smentita possiamo però asserire che se oggi la danza nazionale e regionale ha uno spazio consolidato lo si deve ad Arteven. Questa, infatti, non è mai stata riconosciuta come mezzo fondamentale d'espressione artistica né di promozione educativa e culturale ma è stata sempre accorpata legislativamente alla musica o ad altre discipline riducendone così il suo potenziale creativo



ee4de896



ed espressivo. I nostri risultati e il nostro lavoro di politica culturale è stato determinante per il riconoscimento della funzione educativa della danza e il ruolo di soggetti pubblici per la promozione.

Con questo progetto riteniamo che l'intervento della Regione Veneto garantisca la possibilità di investimento verso la promozione e la diffusione della cultura dello spettacolo, del teatro in genere e della danza in particolare, con obiettivi più ambiziosi e soprattutto con sicurezza di sviluppo anche in declinazioni che non prevedano la presenza del pubblico in sala.

Da vent'anni la Regione Veneto ha aderito, quale associato, ad Arteven. Un percorso che ne ha determinato un nuovo sviluppo arrivando a divenire una istituzione in grado di realizzare grandi progetti diffusi in osmosi con le caratteristiche territoriali regionali ma è dal 2013, attraverso la Legge regionale finanziaria n. 3 del 5/04/2013, che si irrobustisce sul territorio il rapporto tra Ente Partecipato e Regione. La partecipazione regionale ha per noi un grande valore che va oltre il riconoscimento della funzione dal 1979 poiché allinea Arteven legislativamente agli altri Organismi Regionali che svolgono le medesime funzioni e sono riconosciuti oltre che dal Ministero dalle reciproche Regioni.

## **2. LA CRESCITA NUMERICA DELLA PROGRAMMAZIONE REGIONALE DEL TEATRO PER L'INFANZIA E LA GIOVENTÙ, DEL TEATRO DI PROSA E DELLE ATTIVITÀ DI DANZA E LE NUOVE ATTIVITÀ MUSICALI CON LE RIDUZIONI DOVUTE AL PROBLEMA COVID 19**

È utile tracciare sempre una breve storia dello sviluppo negli ultimi anni della circuitazione regionale:

Nelle ultime stagioni la programmazione si è articolata nell'offerta delle migliori produzioni di compagnie nazionali e regionali - professionali e anche le eccellenze non professioniste. Nella stagione **1991/92 ARTEVEN** ha curato la programmazione di **560** recite di teatro tra prosa e ragazzi che hanno coinvolto un pubblico complessivo di oltre **147.600** spettatori. La stagione **1992/93** ha riconfermato il positivo avvio di collaborazione tra il Circuito e l'Ente Teatrale Italiano, che si è concretizzata con la programmazione di tre rassegne dedicate al teatro contemporaneo e di ricerca con un numero di 592 spettacoli per **154.000** presenze. Nella stagione **1993/94 ARTEVEN** ha curato la programmazione di 611 spettacoli per **160.000** presenze. Nella stagione **1994/95** ha curato la programmazione di 762 recite di teatro tra amatoriale e professionale per l'infanzia e la gioventù che hanno coinvolto un pubblico complessivo di oltre **183.000** spettatori; nella stagione **1995/96** le recite sono state **802 con 189.000** spettatori. Per la stagione **1996/97 ARTEVEN** ha consolidato complessivamente le recite, di teatro nei diversi generi, raggiungendo n. **819** per un pubblico complessivo di oltre **208.000** presenze. La stagione **1997/98** ha confermato le **819** recite di teatro con **209.000** presenze.

Come è noto dalla stagione **1998/99** muta il rapporto con la Regione che si è modificato passando da un contributo sull'attività stagionale ad un sostegno per anni solari. Anche il Ministero ha optato per la triennialità e la solarità della sovvenzione. Non è più possibile creare corrispondenza tra le economie delle stagioni teatrali che scavalcano due esercizi mentre rimane possibile considerare numericamente gli spettacoli anche per stagione teatrale. Il triennio 1999/2000/2001 deve quindi essere considerato come un unico contributo che sostiene i 5/12 della stagione 98/99; tutte e due le stagioni 99/00 e 2000/2001 e 7/12 della stagione teatrale 2001/2002. Nel complesso, rilevando la competenza degli spettacoli alla data della loro realizzazione, il triennio ha generato la distribuzione, gestione e organizzazione di n. **2.481** recite di teatro e danza (oltre 800 recite all'anno) per n. **617.187** spettatori complessivi. Dall'anno **2002 ARTEVEN** (in questo caso iniziano ad essere comparabili gli esercizi solari) ha aumentato complessivamente le recite, di teatro nei diversi generi, raggiungendo le 865 recite per un pubblico complessivo di oltre **221.000** presenze. Questo progressivo aumento è dovuto anche ad un rafforzamento dell'attività estiva (nei mesi tra giugno e settembre) che vede coinvolgere, negli ultimi anni, altri 40 Comuni ed Enti del territorio regionale spesso privi di strutture adeguate. L'anno **2003** conferma i dati perennemente in aumento con **897** recite e **229.000** presenze,



ee4de896



come anche per il **2004** con **936** recite e **236.255** presenze. La delega alle Province della L.R. 52 da una ulteriore spinta alle programmazioni. Il **2005** è stato un anno con un picco importantissimo in quanto il progetto si è esteso al Teatro Romano di Verona toccando le **995** recite e un numero di presenze di **272.857**. Si tratta di un anno straordinario infatti nel **2006** si tornerà a livelli di crescita normali con **858** recite e **236.874** presenze. Per l'anno **2007** i risultati ottenuti ci fanno pensare ad un nuovo anno importante con **860** recite tra il teatro per ragazzi, la Prosa e la Danza e un relativo aumento del numero di spettatori in **263.869** presente in teatro e in siti predisposti per lo spettacolo dal vivo nel periodo estivo. Bisogna ricordare che negli anni 2006 e 2007 in aiuto alla diffusione si è inserito anche il Progetto del Terzo centenario della nascita di Goldoni e del secondo centenario della morte di Gozzi pertanto le recite sono state più numerose in termini totali ma trovano riscontro in altri rendiconti Regionali. La chiusura dell'anno **2008**, pur nelle difficoltà del momento di crisi di tutti i settori, si è definita con **1059** recite e un numero di spettatori di **309.697** presenze. Dal **2009** Arteven risente della crisi generale che coinvolge tutti i settori produttivi e chiude con una leggera flessione del numero recite **957** e **282.330** presenze che aumentano percentualmente come numero di persone presenti ai singoli spettacoli segnalando una migliore ottimizzazione dei posti disponibili delle sale. Nell'anno **2010**, Arteven, seppure in presenza ancora più evidente e pressante di una crisi finanziaria ha raggiunto l'obiettivo di **921** recite e **284.881** presenze nei teatri anche raccogliendo i risultati del continuo lavoro di riqualificazione del pubblico investito dalla continua ricerca della qualità delle nostre azioni artistiche. I risultati del **2011** confermano un aumento del numero delle presenze nei teatri organizzati da Arteven arrivando a **288.627** anche grazie a nuovi progetti regionali ideati e realizzati su discipline nuove e con nuove modalità. Il **2012** conferma il dato quantitativo pari a **882** recite e **266.517** presenze. Il **2013** conferma un assestamento quantitativo in **956** recite e **298.696** presenze. Per il **2014** i dati della programmazione sono stati di **875** recite e **254.757** presenze, il **2015** che ha registrato un totale di **903** recite con un totale di oltre **276.933** presenze e il **2016** che ha totalizzato **943** recite per un totale di **277.350** presenze. Sono state **963** le recite regionali del **2017** con **278.590** presenze. Nel **2018** le recite sono state **1.019** con **280.745** spettatori complessivi. Nel **2019** le recite sono state **978** con **263.950** spettatori complessivi. La parte effettuata del **2020** prima dell'interruzione dovuta ai DPCM aveva già raggiunto i parametri regionali in termini quantitativi. C'è stata poi una importante ripresa dopo il **15 giugno 2020** dove gli operatori avevano già sistemato gli spettacoli in recupero fino al **31 dicembre 2020**; purtroppo invano. Alcuni teatri avevano già riaperto con il pubblico contingentato rispetto ai recuperi non possibili durante il periodo estivo ma la nuova limitazione dei posti e il successivo blocco ha messo tutto il settore in difficoltà. Ciò nonostante possiamo dire che il numero delle recite realizzate dal vivo nel **2020** sono state **532** e il numero di spettatori complessivi è stato di **106.708** considerato il tempo a disposizione e le regole sanitarie rappresentano comunque un grande risultato. Il **2021** è stato anch'esso un anno colpito dalla pandemia forse anche più difficile per il ritorno del pubblico in teatro. In ogni caso il numero è stato di **442** recite e **53.840** spettatori. I dati del **2022** sono in elaborazione ma assolutamente incoraggianti e da una visione realistica vicini al pre-pandemia con esclusione del numero degli spettatori che ha ancora bisogno di essere sostenuto. Oggi presentare questo preventivo non sarebbe stato possibile se dagli inizi della pandemia non avessimo potuto contare sull'appoggio della Regione Veneto che ci ha non solo sostenuto ma anche incoraggiato attraverso la condivisione di nuovi progetti dove abbiamo inserito la nostra esperienza organizzativa e artistica. Il **2023** sarà ancora un anno di assestamento anche per il rilancio del turismo culturale nel periodo estivo immaginando che i nostri spazi si confermeranno integrati alla perfezione negli ambienti frequentati sia dagli italiani che dagli stranieri specialmente sull'area del lago di Garda. Resta forte la convinzione che i teatri devono svolgere il proprio ruolo di ricettori e aggregatori della comunità oltre che essere contenitori della diffusione culturale e presidi per la vitalità delle città di piccole e medie dimensioni. Le programmazioni dello spettacolo dal vivo hanno tempi lunghi e anche le grandi produzioni come i nostri colleghi del Teatro Stabile stanno faticando non poco nel prevedere come organizzare le turnè degli spettacoli prodotti per il territorio. Grazie agli accordi sottoscritti in sede regionale lo Stabile, ovvero il produttore pubblico più autorevole del Veneto, ascolterà le esigenze delle città venete per produrre gli spettacoli adatti sia tecnicamente che culturalmente al raggiungimento degli obiettivi regionali. Nel **2023** opereremo e agiremo ancora in quegli ambiti



ee4de896



architettonici, naturalistici e culturalmente dinamici dello spettacolo dal vivo ovvero in quei **siti di turismo culturale** applicando le norme in vigore all'atto della realizzazione degli spettacoli. Il Veneto possiede un entroterra ricco di patrimonio culturale visitato annualmente da milioni di persone che preferiscono alla eccessiva presenza turistica della città d'arte più famosa del mondo un'opportunità di fruizione culturale diversa. Ecco che tutta la progettualità della nostra associazione, per la parte riferita al periodo estivo, diviene un valore aggiunto per il **turismo culturale** e per il rilancio di aree straordinariamente belle e altrettanto sconosciute. Il tutto coinvolgendo i maggiori enti culturali del Teatro della regione.

Vale la pena ricordare, pur con i tragici rallentamenti dovuti al blocco delle attività, come un elemento di novità che ha influenzato le basi del preventivo per l'anno 2016, e 2017 e il nuovo triennio 2018/2020 è stato il passaggio fondamentale di Arteven da organizzatori pubblici del Teatro e della Danza alla dimensione di Circuito Regionale Multidisciplinare una promozione nazionale della quale forse abbiamo speso poche parole dovute anche al pragmatismo della nostra istituzione e forse da una timidezza tipicamente veneta. Dal primo gennaio 2015 e almeno fino 2024 il sistema teatrale e della danza è di fatto consolidato quale multidisciplinare ristrutturando il sistema della distribuzione regionale. Il nostro lavoro tenderà sempre a creare progetti condivisi con le numerose eccellenze del territorio regionale con accordi di progetto con lo Stabile del Veneto, Circo e Dintorni e tutti i soggetti che si occupano di produzione eccellente per il territorio. Arteven è il riferimento organizzativo dei teatri pubblici che trovano e condividono linee progettuali e politiche adatte al miglioramento dell'opinione pubblica verso lo spettacolo dal vivo e la cultura.

### 3. DISCIPLINE E GENERI DEGLI SPETTACOLI PREVISTI IN PROGRAMMAZIONE NEI TEATRI A REGIME DI CAPIENZA.

#### 3.1 IL TEATRO PER L'INFANZIA E LA GIOVENTÙ.

Resta obiettivo primario la diffusione del teatro per i ragazzi nella e per la scuola compromesso dal blocco delle uscite degli studenti dalla scuola. Tra le sotto-discipline della prosa lo spettacolo per ragazzi è quello che ha sofferto più di tutti i settori. Siam pronti a convertire la presenza fisica degli studenti dentro il teatro con una presenza via web nel proporre spettacoli attraverso i sistemi contemporanei ma va considerata una possibilità e non un obiettivo. Su questo segnaliamo quanto lo spettacolo per i ragazzi sia un ambito teatrale che si distingue per evidenti caratteristiche peculiari ed esigenze specifiche: a) l'organizzazione del pubblico viene effettuata su iniziativa determinante dell'Ente locale, in necessaria collaborazione con la scuola di ogni ordine e grado; b) la fruizione si svolge soprattutto in orario scolastico (coordinando i medesimi spettacoli per le famiglie alla domenica pomeriggio nei teatri), all'interno dello spazio dedicato allo studio ed è mediata da aspetti pedagogici legati all'età evolutiva e ai processi di crescita; l'attenzione è posta in primo luogo sui contenuti e sulle tematiche educative dello spettacolo; c) le proposte produttive ospitate saranno pensate, progettate e allestite appositamente per spettatori di età predefinita e si caratterizzeranno per una molteplicità di linguaggi espressivi (teatro di figura, musica, danza, mimo).

Nel corso degli anni l'attività di ARTEVEN per il Teatro Ragazzi si è sviluppata e caratterizzata in diversi filoni progettuali che hanno dimostrato di saper reggere il confronto con gli altri mezzi di comunicazione e che si sono indubbiamente rafforzati con lo spostamento di molte occasioni spettacolari per le famiglie e le Lezioni spettacolo per la scuola superiore:

- a) **"Il Cartellone regionale del Teatro per Ragazzi"**. Con i ragazzi dentro i teatri programmeremo le migliori produzioni di spettacoli nel panorama regionale e nazionale attraverso la scelta di formazioni professionali, le cui proposte sono suddivise e riunite attorno ai nessi fondamentali: teatro-educazione (con un'attenzione particolare a linguaggi, temi, stili specifici), teatro-famiglia



ee4de896



(riferito all'infanzia non in senso rigidamente anagrafico e in grado di rivolgersi ad un pubblico misto di adulti e bambini), teatro-territorio (la storia e la tradizione culturale delle realtà in cui nascono le iniziative teatrali). Queste rassegne privilegiano le fasce di età della prima infanzia e della scuola dell'obbligo.

- b) **"Il Teatro per i Giovani e l'innovazione"**. L'attività di ARTEVEN a livello regionale interagisce in modo costruttivo con i progetti di formazioni professionali consolidate. La realtà produttiva veneta annovera importanti gruppi riconosciuti oramai a livello nazionale nel genere infanzia. Le proposte delle nostre compagnie residenti in Veneto si rifanno, per lo più, a temi contemporanei e vicini alle tensioni delle giovani generazioni; le loro produzioni, accanto ad analoghe proposte di altri Centri nazionali, danno modo di presentare rassegne dedicate ai giovani nella fascia di età compresa tra i 14 e i 19 anni. La collaborazione delle realtà produttive che dispongono di uno spazio teatrale specializzato, inoltre, ci consente di qualificare la programmazione con linee progettuali di ricerca e sperimentazione più vicine alle attese e ai desideri del pubblico giovanile.
- c) **"Il Progetto di Formazione del pubblico"**. L'attività formativa del pubblico promossa e diffusa, in forma leggera, viene realizzata anche tramite un progetto specifico di laboratori effettuati sul territorio e i numerosi incontri con gli interpreti degli spettacoli. Il Progetto di Formazione del pubblico risponde ad una necessità, da non confondere con le attività di formazione al lavoro, sancita dal "Protocollo d'intesa relativo all'educazione al Teatro" dai rappresentanti del Ministero Pubblica Istruzione, l'ormai soppresso Ente Teatrale Italiano e Ministero della Cultura. Finalità primaria di ARTEVEN, come promotore del progetto di formazione è fornire un percorso anche per gli insegnanti che intendono utilizzare il teatro nella scuola nell'intento di creare una base "recettiva" e "qualificata" capace di sviluppare sempre nuove e più approfondite progettualità. Altra finalità, di non secondaria importanza, è quella di creare uno spartiacque nella miriade di proposte, soggetti, interventi che "intasano" la scuola. Definendo la necessità di una formazione si viene a esaltare il valore del teatro nelle sue diverse componenti: didattica, educativa, comunicativa, estetica. Agli allievi delle scuole dell'obbligo sono rivolti i Laboratori di Animazione teatrale che partendo da una dimostrazione ludica degli elementi fondamentali del linguaggio teatrale approfondiscono le regole del gioco, fino a permettere anche l'allestimento di uno spettacolo realizzato dai ragazzi stessi.

Nella rosa delle proposte gli operatori ed amministratori degli Enti locali potranno trovare nella grande varietà di generi e di autori la possibilità di realizzare rassegne ogni volta nuove, capaci di suscitare un autentico confronto tra esperienze diverse, necessario per l'arricchimento del tessuto culturale e l'affinamento del gusto del pubblico. Vale la pena di accennare alla grande proposta culturale derivante dal Teatro "dei" ragazzi e cioè forme di incentivo per le scuole affinché gli spettacoli vengano realizzati dai ragazzi con tutor inviati da Arteven per aumentare la consapevolezza del valore anche aggregativo determinato dalla realizzazione teatrale.

### 3.2 IL TEATRO DI PROSA NAZIONALE E REGIONALE

Le produzioni delle compagnie di teatro di prosa nazionale proporranno allestimenti dei migliori testi classici e contemporanei nei diversi generi teatrali, con adattamenti fedeli al testo o elaborazioni del tutto originali, anche se in questo momento è difficile prevedere specificatamente quali opere verranno prodotte nel periodo settembre dicembre 2023 risulta complesso è possibile individuare quelle confermate da gennaio ad aprile (mentre sul periodo estivo si potrà contare su allestimenti realizzati ad hoc sui luoghi). Siamo in grado di ipotizzare il periodo da gennaio a maggio 2023 prevedendo le condizioni con accesso nelle sale al 100%. Inutile considerare un nuovo eventuale blocco piuttosto vanno immaginate eventuali restrizioni delle capienze che ovviamente compromettono la previsione di incassi ma non la realizzazione del progetto. Vale la pena accennare che il progetto ministeriale al quale sono legate la maggior parte delle Compagnie nazionali considererà cambiamenti in corsa di



ee4de896



titoli, attori o registi assestamenti generici non potendo oggi programmare spettacoli nel periodo ottobre/dicembre 2023 anche per mancanza delle informazioni sulle attività. Si possono però ipotizzare le stagioni anche senza la precisione di titoli e interpreti dei quali verremo a conoscenza non prima di luglio 2023. L'inserimento degli spettacoli in termini di titoli e compagnie da settembre al 31 dicembre 2023 è quindi una costruzione tecnica concertata solo parzialmente con gli EELL e in continuità con progetti pluriennali e che potrebbe essere realizzata con gli spettacoli definiti e realizzati nella prima parte dell'anno in replica. In ogni caso il preventivo presente tiene conto di dodici mesi di programmazione.

Tra le produzioni di prosa in programmazione, come è tradizione, numerose opere del grande repertorio di autori quali Shakespeare, Molière, Pirandello, Goldoni e i prodotti qualitativamente validi del **TEATRO STABILE DEL VENETO** (*per i progetti dello Stabile la nostra organizzazione da sempre ha aperto ad una grande intesa con il TSV dove vengono concertati i titoli che si ritiene siano adatti anche alle dimensioni dei teatri e alla qualità richiesta dal territorio. Gli spettacoli prodotti dal nostro Teatro Nazionale hanno sempre una corsia preferenziale sulle proposte agli EELL: per professionalità, per la nostra innata natura di implementare il PIL regionale e per la qualità della proposta artistica*). Avevamo previsto il ritorno dello Stabile da TRIC a Nazionale e così è stato con soddisfazione di tutti anche se il progetto artistico avrà bisogno di nuove visioni. Non mancheranno allestimenti di testi del Novecento anche di significativi autori regionali, in consolidamento della tendenza alla ripresa di attenzione per la drammaturgia contemporanea. Diversi giovani autori italiani hanno ormai acquisito uno spazio stabile nelle nostre sale coinvolgendo un nuovo pubblico di giovani. Su questo aspetto registriamo e incentiviamo una presenza di alcune compagnie venete che hanno intrapreso un percorso creativo che, con alterne fortune, sta inserendosi nel sistema teatrale regionale anche grazie alle coproduzioni con TSV.

Presenti anche gli altri spettacoli prodotti dalle realtà regionali professionali, spesso risultato di un'intensa attività di riflessione, con proposte di testi propri e riletture di testi d'autore. Le proposte di queste compagnie - spesso formate da autori/attori - sono il risultato di uno studio svolto tanto sul piano drammaturgico quanto sul piano della scrittura teatrale, in senso più ampio, frutto di una volontà di rinnovare la tradizione anziché abbandonarla: anche queste formazioni troveranno il consueto spazio nelle programmazioni. Su queste ultime si rende ormai necessario una attività di formazione di natura fiscale e un momento di presentazione al nuovo pubblico e agli EELL anche in forma di Vetrina.

#### **a) Il teatro professionale**

Il teatro professionale rivendica l'importanza di una continuità ed organicità della circuitazione, dell'assegnazione di risorse finanziarie adeguate e della stabilità della filiera tecnica dal momento produttivo, distributivo e progettuale. E' il settore dove coesistono importanti investimenti di natura finanziaria alla quale non sempre le capienze dei teatri, il finanziamento regionale e ministeriale e quello degli EELL riescono a dare risposte. Tuttavia anche all'interno di piccoli progetti per il pubblico adulto troviamo sempre spettacoli in equilibrio tra proposta nazionale anche di dimensione importante e regionale. Consideriamo anche che nel nostro territorio non vi sono compagnie con grandi possibilità di investimento se escludiamo il TSV che spesso coproduce con grandi ed eccellenti compagnie nazionali.

In questo quadro l'intervento pubblico nel teatro deve identificarsi nella scelta del valore culturale, della qualità, della ricerca drammaturgica e della promozione di un nuovo pubblico ma anche della capacità di affascinare il pubblico per convincerlo a frequentare il teatro specialmente in questo momento dove la socialità deve essere perseverata. Il grande successo del botteghino spetta di norma solo a quegli spettacoli che mirano esclusivamente all'intrattenimento spesso necessari per attirare l'attenzione anche dei media. Quantità e qualità possono diventare, per gli spettatori più



ee4de896





preparati ed esigenti, un binomio di difficile coniugazione. L'ambito dell'iniziativa pubblica è giustamente vincolato alla scelta di promuovere e valorizzare il teatro d'arte e la ricerca teatrale, in modo da favorire i contatti e gli scambi con altre realtà produttive extraregionali.

#### **b) Il teatro amatoriale o non professionista**

Con la distinzione tra teatro professionale e teatro amatoriale si intende rimarcare l'esigenza di un'attenzione specifica per le diverse finalità culturali che i due ambiti possono perseguire, per poi integrarsi eventualmente in un risultato complessivo di promozione del pubblico e del tessuto sociale e culturale. Il teatro amatoriale ha una funzione particolare nella nostra regione, in quanto è un "teatro di comunità" che traccia il segno della permanenza di un tessuto connettivo civile e di una tradizione drammaturgica poco frequentata dal teatro professionale, con un proprio pubblico in gran parte diverso da quello che assiste ad altri tipi di spettacolo. Registriamo però da più parti una sorta di sfruttamento negativo dell'agibilità amatoriale, proprio a discapito di chi fa il teatro per passione senza secondi fini, operato da alcune compagnie anche regionali sulle quali forse varrebbe la pena verificare l'autenticità dei propositi. Questa attività viene considerata "nulla" dal Ministero. Infatti, una quota del finanziamento regionale che andrebbe a sostenere l'area amatoriale deve essere scomputato a consuntivo nei parametri MIC come tutti gli spettacoli ritenuti non rendicontabili dai DM. Le attività amatoriali sono quindi selezionate su richiesta dei Teatri e parzialmente sollecitate agli interlocutori territoriali. Ciò non toglie che in alcuni casi vengano inserite compagnie anche amatoriali in un numero fisiologico se raffrontato al totale della distribuzione professionale.

#### **c) La creatività contemporanea e la nuova attività multidisciplinare.**

Il Circuito Teatrale Regionale Multidisciplinare ha svolto in questi anni la sua azione di promozione e diffusione della cultura teatrale nel Veneto realizzando alcune iniziative dedicate al **Teatro realizzato da compagnie e attori giovani** e quindi alla promozione e formazione del pubblico. Abbiamo ribadito più volte in tutte le occasioni che la perdita di anche un solo teatro, seppure di piccole dimensioni, inficia la nostra capacità di investimento nei giovani poiché i teatri di dimensione medio grande producono le risorse per il sostegno dei più piccoli in una sorta di mutua assistenza. Del resto personalità del teatro quali Pennacchi, Michieletto e Marinelli nascono dagli investimenti del Circuito Arteven e non da altro. Anche nel 2023 ARTEVEN, alla riapertura dei teatri, organizzerà in diversi centri del Veneto inserimenti in rassegne dedicate alla creatività contemporanea in collaborazione con gli Enti Locali. Tali inserimenti all'interno di progetti consolidati porteranno sulle scene delle città coinvolte spettacoli creati tanto su testi letterari quanto su riletture di classici, e comunque allestimenti innovativi e di sicuro interesse che non sempre trovano debito spazio e adeguato riconoscimento nelle tradizionali programmazioni di teatro di prosa. Queste rassegne costituiscono un valido momento di cooperazione, avviato a partire dalla stagione 1991/92. Siamo certi che il fermento teatrale registrato negli ultimi anni nella nostra area, seppure mortificato dal blocco, sia anche il frutto di una semina continua realizzata dal sistema teatrale e degli investimenti regionali. La nuova fase multidisciplinare si avvierà proprio in questo ambito. Riteniamo infatti sia interessante nell'area della creatività contemporanea impostare il nostro modello. La parte multidisciplinare, non possedendo un budget consolidato, sarà realizzata nel periodo estivo potendo contare su nuovi EELL che concentrano la spesa in quel periodo anche attraverso altri progetti provinciali o della Città metropolitana.

Come è stato per la diffusione di spettacoli del Teatro di Innovazione e della creatività contemporanea che oramai in maniera robusta trova spazio all'interno della comune programmazione di molte stagioni teatrali locali, con lo stesso principio inseriremo le attività giovanili contemporanee: accade frequentemente che proposte inedite e sperimentali siano accettate in accostamento alle produzioni tradizionali, a testimonianza di una accresciuta sensibilità e maturità degli spettatori. In qualche occasione dobbiamo constatare la difficoltà della produzione contemporanea veneta, priva di supporti produttivi Ministeriali o insufficienti che viene spesso mortificata dalla concorrenza di altre formazioni



ee4de896



teatrali con sostegni economici ben più importanti di derivazione regionale. La produzione e la distribuzione hanno bisogno di risorse importanti per arrivare ai cittadini nei piccoli teatri di provincia caratteristica peculiare del nostro territorio privo di una grande città.

### 3.3 LE ATTIVITA' DI DANZA

Le proposte degli spettacoli che saranno presentate agli enti interessati per tutto l'anno 2023 offriranno quanto di meglio vi sia nel panorama regionale, nazionale e internazionale della danza a livello professionale. Nel 2023 sosterranno progetti di danza di innovazione a uno o due danzatori nel tentativo del rinnovamento generazionale dei danzatori in palcoscenico. I danzatori saranno organizzati in festival di danza contemporanea.

Le compagnie regionali professionali proporranno le ultime produzioni che sono il risultato di un'intensa attività di ricerca e di riflessione. Molte delle compagnie regionali affiancano a propri lavori nuove creazioni di coreografi esterni anche di diversa provenienza per consentire quello scambio proficuo di esperienze e di personalità irrinunciabile per i danzatori.

Così l'ambito dell'iniziativa pubblica deve essere giustamente vincolato alla scelta di promuovere e valorizzare la danza d'autore e la ricerca nella danza in modo da favorire i contatti e gli scambi con altre realtà produttive extraregionali.

Nell'intento poi, anche in questo caso, di rinnovare la tradizione senza negarla si cercherà di spaziare nelle rassegne proposte, in molte delle diverse tipologie e possibilità espressive della danza. La tradizione classica del balletto, scarsamente presente nei cartelloni per problematiche relative agli spazi e all'alto costo degli spettacoli, sarà programmata offrendo titoli del repertorio classico proposto da compagnie di prestigio nazionale ed internazionale nel periodo natalizio. La danza moderna sarà invece inserita come momento indispensabile per la visione di spettacoli di danza contemporanea con la speranza che i gruppi esteri possano tornare sui palchi italiani. Segnaliamo come i nostri investimenti ventennali per la danza internazionale stiano tornando in termini di pubblico e come alcuni teatri che per periodi più o meno lunghi non avevano considerato questa disciplina legata alla conoscenza del settore da parte di Arteven oggi stiano ripensando alla collaborazione con il Circuito come il Comunale di Treviso.

Se oggi il Veneto è letto come una eccellenza per la danza lo si deve senz'altro alla nostra organizzazione che ha saputo recuperare competenze, energie e risorse necessarie per lo sviluppo delle attività coreutiche senza mai pensare di avere ottenuto un risultato finale. Lo stesso MIC è stato costretto a legiferare in materia di distribuzione della danza negli anni anche grazie all'intenso lavoro del Circuito che oggi può affermare che la maggior parte dei teatri coinvolti dalla danza devono ad Arteven i primi passi nella disciplina.

Molti progetti cresciuti con Arteven hanno conquistato ora una riconoscibilità che stacca il cordone con il Circuito seppure il confronto è sempre attivo. Vicenza che è diretta da un ex operatore di Arteven è oggi la realtà di danza più rilevante del nord est dove è attiva una collaborazione senza distinzione di gestore ma con l'idea di promuovere la grande danza in un teatro al centro del veneto e che in prospettiva avrà la capienza per servire tutta l'area regionale.

In continuità con i progetti precedenti è previsto anche per il 2023, nel rispetto delle risorse a disposizione, la realizzazione del progetto **GDA** a sostegno delle giovani compagnie di danza. Il progetto ormai consolidato rientrerà nel conto economico complessivo su questo bilancio.



ee4de896



### 3.4 LE PRODUZIONI DI TEATRO VENETO

Il teatro veneto, grazie al continuo lavoro dei nostri operatori territoriali e della stabile produzione veneta, sta ritrovando faticosamente la via di un rilancio anche grazie a progetti regionali diversi dalla consuetudine. Dobbiamo perseguire con continuità questo obiettivo poco considerato, forse per alcuni, perché ritenuto un teatro minore. Non mancano esempi di investimento, in questo momento più progettuali che economici, che ci fanno prefigurare un avvenire più roseo per la nostra drammaturgia o per la sua rivisitazione. Nel tempo le nostre intuizioni si sono trasformate in certezze. Più il sistema ci porta verso una globalizzazione dei processi sociali ed economici più le "comunità" abbisognano di ritrovarsi. Il successo degli allestimenti di autori veneti della tradizione e contemporaneo deve farci riflettere ogni volta quando, assieme ai direttori artistici degli Enti Locali svengono progettate le nuove stagioni teatrali. Nel nostro "sistema distributivo pubblico" ed in ogni rassegna è sempre presente almeno un testo di drammaturgia legata al territorio o l'inserimento di gruppi residenti che hanno saputo trasformare la propria linea artistica appoggiando il proprio lavoro sui testi della nostra tradizione teatrale o sulla innovazione. Arteven è l'unico soggetto regionale che tiene, con le dovute proporzioni, in debita considerazione la produzione regionale. In questo senso vanno tutti i progetti in collaborazione con il TSV. In collaborazione con il Teatro Olimpico di Vicenza stiamo operando per nuove idee e rinnovamento dei classici.

In teatro amatoriale di comunità è un teatro sociale che comunque mantiene un buon livello di conservazione linguistico regionale.

### 3.5 LE NUOVE DISCIPLINE: LE ATTIVITA' MUSICALI/ CIRCO CONTEMPORANEO

Dal triennio 18/20, prorogato a tutto il 2021 e confermato per il triennio 22/24, ad Arteven viene riconosciuta la facoltà di portare a preventivo e a rendiconto Ministero anche il Circo contemporaneo e le attività musicali seppure questa ultime con percentuali inferiori. Sono attività che il territorio ha sempre potuto avere attraverso la selezione qualitativa di Arteven ma che non trovano riscontro nazionale. Per scelta etica la musica, riferita alle attività per il MIC, (già ben servita nel territorio) viene considerata quarta disciplina che per semplicità significa diminuirla nel dato quantitativo ma non in quello qualitativo al 5%). Arteven nell'ambito musicale ha scelto di sostenere quasi totalmente i prestigiosi gruppi veneti specialmente se giovanili che rappresentano una eccellenza nel panorama regionale e nazionale (essendo la regione con più conservatori di Italia). La musica ha però molti problemi di organizzazione richiedendo una programmabilità con tempi più brevi della prosa e della danza. Questa caratteristica temporale ne compromette l'inserimento nei cartelloni in abbonamento aumentando i costi di comunicazione. La scelta va quindi verso il periodo estivo che ben si adatta alle caratteristiche del territorio e all'implemento già comunicato del turismo culturale. Il Circo contemporaneo/teatro di strada rappresenta altresì un ulteriore elemento sostanziale di novità e di completamento dell'offerta culturale per le programmazioni e trasversale quale disciplina poiché adatto sia al pubblico del serale che quello delle famiglie e dei ragazzi. Narrare storie attraverso il vettore delle arti circensi si sta rivelando efficace, originale e soprattutto con forti elementi di crescita in un ambiente produttivo giovane. Tra l'altro l'ambito circense in veneto deriva da una antica tradizione. Esiste il più grande archivio mondiale dei numeri di circo, molte famiglie d'arte hanno residenza in Veneto (Orfei, Togni), esiste una scuola internazionale del circo a Verona e ... il cimitero dei Clown (Bussolengo VR). Al netto dell'ultimo sacro inserimento ci pare che si possa individuare in un settore talvolta trascurato un nuovo modello di azione che da una parte diffonde le arti circensi e dall'altra sostiene le attività del territorio. Segnaliamo che queste discipline troveranno riscontro tra i costi di questo progetto poiché rientranti in attività in convenzione.



ee4de896



### 3.6 ATTIVITA' EXTRA PROGRAMMAZIONE

Per Arteven esiste una quota di lavoro invisibile ma necessario per la formazione del nuovo pubblico o il consolidamento di quello già attivo. Si tratta di azioni direttamente legate a esigenze celebrative (Giornata della memoria o delle foibe per esempio, teatro evocativo, azioni realizzate dai ragazzi delle scuole che divengono spettacoli insomma tutto quello che non è possibile inquadrare ma che rappresenta, spesso, l'embrione del nuovo). Sono azioni non programmabili nei contenuti ma che fanno parte del DNA di un Circuito che se da una parte deve operare con strettissimi parametri e obiettivi burocratici dall'altra non dimentica di essere in perfetta armonia con il territorio. Vi sono realizzazioni che sfuggono dalla classificazione standard (per esempio spettacoli itineranti che coinvolgono tutte le discipline e comprendono anche il sostegno dei prodotti tipici, supporto al Premio Settembrini, ecc...) cioè Arteven è divenuta nel tempo un riferimento per riuscire a organizzare azioni che possono essere effettuate solo da un soggetto elastico e pronto a mettersi in gioco sempre. Il lavoro degli operatori è sempre attento rispetto alle esigenze del territorio e partecipa spesso con la struttura ad azioni che non vengono rendicontate o collaborazioni dove il ruolo di Arteven è di fatto operativo o di consulenza.

### 4. OBIETTIVI GENERALI DELLA PROGRAMMAZIONE REGIONALE TEATRO E DANZA

- a) Finalità primaria della programmazione regionale è la valorizzazione della dimensione delle discipline artistiche dal vivo intese come attività volte all'arricchimento della base culturale dell'intera popolazione e della convivenza civile tra i popoli.
- b) Il recupero e la diffusione del patrimonio teatrale veneto legato alla tradizione e, nel contempo, come ricerca contemporanea e incontro con la dimensione teatrale nazionale sono la via privilegiata per promuovere la circolazione di idee e il confronto necessario all'evoluzione della drammaturgia attuale e per assecondare il ricambio generazionale.

Sviluppare organicamente la rete di programmazione multidisciplinare attraverso la valorizzazione delle peculiarità regionali distintesi per originalità e creatività passa dal coinvolgimento di una vasta fascia di Comuni in tutte le province del Veneto per una sempre più completa circuitazione regionale, particolarmente attenta alle zone decentrate. Se queste due grandi azioni non dialogano in equilibrio il miracolo della distribuzione non funziona. Il Circuito Multidisciplinare è una delle pochissime azioni trasversali tra province e città metropolitane sulle quali la Regione può veramente contare. Consolidare i poli di sviluppo territoriale con la partecipazione degli EELL, ma anche dell'associazionismo, è un patrimonio relazionale e immateriale inestimabile e specifico di questa parte dell'Italia. Questo avverrà tramite un'azione di investimento e di convergenza con più Comuni limitrofi in uno spazio teatrale adeguato che garantisca la continuità della programmazione anche nel periodo estivo dove potranno essere coinvolti Comuni privi di spazi al chiuso.

ARTEVEN intende quindi proporre e programmare i migliori e più qualificati spettacoli prodotti nella nostra regione affiancati dalle più significative produzioni nazionali e ad alcune particolari e prestigiose produzioni internazionali. Il progetto distributivo e promozionale dell'anno 2023 terrà conto strettamente della peculiarità dei teatri, delle eventuali nuove capienze e delle città che li ospitano creando delle specificità di generi, ottenendo così consenso da parte del pubblico e cercando di mantenere, soprattutto, la continuità nell'offerta puntando su parametri qualitativi alti. Questa è la modalità che ha permesso il successo di Arteven ponendola tra le eccellenze nazionali da oltre quarant'anni (dal 1979).

Continuerà la particolare attenzione destinata alle discipline più deboli aiutate da quelle consolidate; musica e danza potranno essere inserite nei cartelloni di tutti i teatri in situazioni definitive e, soprattutto, continuative o in specifici progetti o festival dedicati alle attività multidisciplinari.



ee4de896



ARTEVEN, Associazione Regionale per la promozione del Teatro e della cultura nelle comunità Venete ha nel proprio statuto la promozione e il sostegno nell'ambito della danza delle iniziative realizzate nelle realtà venete e, proprio per attuare gli scopi statutari, intende proporre e realizzare una programmazione regionale volta a rispondere alle esigenze e le richieste espresse dagli Enti locali e dal pubblico.

Un progetto di distribuzione sul territorio regionale multidisciplinare può acquisire un maggior coinvolgimento del pubblico se comprende e risponde alle diverse esigenze che si possono manifestare; per fare questo c'è bisogno di una continuità che permetta di operare coordinando le realtà produttive venete.

#### 5. SVILUPPO E RISORSE NECESSARIE AL PROGETTO

L'ideazione e la messa in atto del progetto distributivo creerà le condizioni di continuità per il rapporto esistente con le amministrazioni locali. Mentre la distribuzione può essere ritenuta pluriennale il circuito viene di anno in anno "ricostruito" in base all'offerta teatrale regionale e nazionale, cosicché Arteven si trova a divenire soggetto stabile all'interno di molte ed articolate dinamiche instabili. Segnaliamo che anche per il 2023 sono giunte richieste di attività presso nuovi teatri dove ci vengono richiesti servizi spesso anche di gestione diretta e alla quale stiamo dando delle risposte non esistendo un ente di gestione regionale. A questi teatri è necessario dare una risposta futura che non diminuisca la qualità da sempre offerta sul territorio dagli operatori di Arteven. È importante in questa delicata fase di ri-avviamento di una nuova necessità aggregativa che la Regione non tolga risorse al settore che ha resistito e sta resistendo con caparbia al virus grazie alla forza data anche dagli spettatori e alla straordinarietà dei pubblici amministratori diffusi sul territorio. Nuovi teatri in aggiunta, nuove modalità di dare il servizio e nuove discipline alle quali dare spazio non possono essere sostenute a scapito degli altri teatri vi è quindi necessità di un sostegno economico superiore rispetto ai reali costi. È necessaria una rivisitazione dei sostegni che Regione Veneto vuol dare agli EELL attraverso Arteven per la diffusione dello spettacolo dal vivo specialmente per i teatri di confine dove le Regioni limitrofe sostengono lo spettacolo dal vivo con risorse ben più importanti e segnalate più volte nei diversi convegni.

La linea di programmazione e la cifra stilistica che non lascia nulla al caso e comprende le 4 discipline si svilupperà in 12 mesi. Le variazioni saranno essenzialmente determinate dai nuovi soggetti che aderiranno al progetto regionale. La mappa tecnica delle attività teatrali proposte alla Regione del Veneto attraverso lo strumento operativo rappresentato da Arteven, è comunque individuata con grande anticipo seppure incertezze sui costi delle utenze stanno mettendo a dura prova la capacità di immaginare scenari a medio termine. Arteven produce welfare regionale cinque volte superiore al finanziamento del MIC sommato a quello della Regione grazie all'intervento economico degli EELL riferiti al proprio progetto territoriale, all'apporto di sponsor privati, agli spettatori paganti e all'indotto prodotto nelle aree vicine ai luoghi di spettacolo. Ricostruire da zero questo meccanismo oggi sarebbe impossibile.

Il progetto di diffusione degli spettacoli nel territorio regionale si riconferma come il più efficace progetto artistico territoriale del Veneto. Questa consapevolezza ci permette di ideare e condividere con l'Ente locale e per il pubblico una proposta che spaziando negli ambiti e discipline crea un'offerta culturale perfetta: gli spettatori avranno ancora una volta la possibilità di trovarsi di fronte ad una originale proposta culturale dal vivo. Vogliamo immaginare che il teatro per la scuola sia definitivamente considerato oltre che per i suoi aspetti pedagogici, anche come veicolo di promozione per le attività che i teatri svolgono abitualmente, come il miglior strumento atto all'affinamento del gusto, ma soprattutto al raggiungimento della consapevolezza che spendere il proprio tempo libero con la partecipazione allo spettacolo è una scelta onorevole e un investimento culturale. Non è azzardato pensare che se i teatri del Veneto hanno avuto percentuali di occupazione, anche su



ee4de896



spettacoli poco supportati dallo star system, spesso vicine al sold out il merito sia fortemente individuabile nella promozione che Arteven ha realizzato in tutto il territorio iniziando dalla scuola. Ecco perché tra tutti gli ambiti il settore della diffusione della cultura sui ragazzi diventa necessaria con tutti i mezzi possibili.

Con il ritorno alla normalità i nuovi teatri attivati dalle Amministrazioni Comunali cercheranno nell'interlocutore regionale gli strumenti ed i servizi necessari al perseguimento di una corretta e positiva politica di programmazione delle attività teatrali. Quest'incremento della diffusione capillare della cultura nel territorio e la conseguente domanda di servizi, potrebbe innescare un adeguamento dell'organica politica generale per le diverse realtà interessate - enti locali, organizzatori, produzioni - ed adeguamenti anche in ambito statutario per ARTEVEN. E' sempre auspicabile un allargamento della base associativa composta di Enti Locali che credono nella validità di un progetto regionale multidisciplinare; va da se che gli Enti Locali privi di spazi pubblici per lo spettacolo tendono ad aggregarsi tra loro per coniugare al meglio esigenze del territorio e investimenti. Anche nel 2023 ARTEVEN sarà pronta ad assecondare tali aggregazioni. Vale la pena soffermarsi su un passaggio: la quota associativa annuale è stata abrogata e sostituita da una quota di accesso, calcolata con i criteri del numero di abitanti e l'obbligo di non interrompere le attività per due esercizi (quindi per 24 mesi netti ovvero tre stagioni teatrali). Pochi i Comuni che fermano le proprie attività con Arteven se non obbligati da lavori di restauro o dall'impossibilità di operare. In quel caso la rete riesce ad entrare in un ambito di solidarietà sostenendo iniziative tampone che non spezzino la continuità delle iniziative. Ogni anno si aggiungono alla base associativa nuovi Enti Locali. E' questo il segnale che Arteven legge con grande soddisfazione.

Sul piano economico avremo, quindi, a fronte dell'attività progettata in questo ambito (restano al di fuori eventuali ulteriori progetti speciali per la Regione e altre attività che Arteven potrà promuovere per il Ministero o per l'Unione Europea) **entrate previste per € 3.760.000,00 e uscite per € 4.610.000,00 con un fabbisogno economico di € 850.000,00** (spesa prevista per i servizi resi agli Enti nell'ambito della realizzazione dei progetti specifici). Ulteriori attività non rientranti nel progetto e inerenti ai servizi resi non trovano rendiconto trattandosi di attività diversa dalla programmazione del cartellone regionale dei teatri associati. In ogni caso il bilancio civilistico di ARTEVEN, reso pubblico attraverso un dossier distribuito annualmente, riporta il volume economico nel suo complesso generale e alle nuove indicazioni di Trasparenza, ha come obiettivo il pareggio di bilancio. Nel 2023, per garantire il servizio agli EELL veneti, il fabbisogno minimo è di **800 mila euro** considerando i teatri a capienza ripristinata. Riteniamo di poter realizzare una performance che supera i quattro milioni di Euro a favore degli artisti, tecnici, teatri, tipografie, diritti d'autore ecc... Quote di assegnazione diverse costituirebbero problemi riversati sugli EELL ai quali viene relativamente decurtata la necessaria assistenza o negata in caso di nuovi teatri o nuove modalità di diffusione che come ben sappiamo navigano in enormi difficoltà. In caso di sostegno economico ridotto i nuovi teatri potrebbero non essere servibili o sul pubblico attraverso un aumento del costo di accesso.

Arteven non è solo un mero distributore di spettacoli ma un soggetto policentrico ed evoluto, multitask che opera sempre con più livelli di obiettivo. Nei mesi considerati da questo progetto troveranno spazio anche i progetti promozionali di continuità bisognosi di aggiornamento: facciamo riferimento al **monitoraggio degli spazi** che ormai avrebbe bisogno di un restyling grafico e un aggiornamento del database e del sistema operativo poiché il web ha uno sviluppo velocissimo dei programmi. Il monitoraggio resta ancora il più grande censimento degli spazi teatrali realizzato in ITALIA e fu realizzato in quasi tre anni di lavoro ormai molto tempo fa. Il monitoraggio è aggiornato quotidianamente sulla parte riferita agli spazi (che avrebbero dovuto essere rinfrescati direttamente dai Comuni e dalle compagnie - tutti i soggetti sono in possesso delle chiavi di accesso). Sui teatri il carico è di Arteven anche per l'aggiornamento continuo della documentazione per la sicurezza 81/08 che ha fatto scuola in Italia ovviamente solo per i teatri che rientrano nelle attività. Teatri attualmente fermi rispetto ai progetti (a prescindere se effettuati con Arteven) avrebbero bisogno di aggiornamento da parte dei proprietari o concessionari degli spazi in possesso delle pass.



ee4de896



**6. DATI TECNICI PREVENTIVI DELLA PROGRAMMAZIONE 2023****Periodo 1 gennaio 31 dicembre 2023****6.1. Modalità e tempi di realizzazione della programmazione***L'attività di programmazione si svolgerà nell'arco dell'anno solare.**Periodo di attività solare (in mesi) 12***Enti promotori**

REGIONE DEL VENETO – Dipartimento Cultura - Sezione Attività Culturali e Spettacolo

MINISTERO DELLA CULTURA

Direzione generale spettacolo dal vivo

**6.2 PREVISIONE ENTI ADERENTI AL PROGETTO PROMOZIONALE 2022****Amministrazioni Pubbliche coinvolte nel programma regionale**

Abano Terme (PD), Alpago (BL), Badia Polesine (RO), Barbarano Mossano (VI), Bassano del Grappa (VI), **Belluno**, Camisano Vicentino (VI), Campodarsego (PD), Camponogara (VE), Camposampiero (PD), Caorle (VE), Castelfranco Veneto (TV), Castelmassa (RO), Cavallino Treporti (VE), Cavarzere (VE), Chioggia (VE), Cinto Caomaggiore (VE), Cittadella (PD), Cona (VE), Cortina (BL), Costermano sul Garda (VR), Dolo (VE), Este (PD), Fiesso d'Artico (VE), Fossalta di Portogruaro (VE), Garda (VR), Jesolo (VE), Legnago (VR), Lendinara (RO), Loreo (RO), Martellago (VE), Marcon (VE), Meolo (VE), Mira (VE), Mirano (VE), Mogliano Veneto (TV), Montecchio Maggiore (VI), Mozzecane (VR), Noventa Vicentina (VI), **Padova**, Pieve di Cadore (BL), Piove di Sacco (PD), Portogruaro (VE), Porto Tolle (RO), Porto Viro (RO), Pramaggiore (VE), Rosolina (RO), **Rovigo**, Sanguinetto (VR), San Donà di Piave (VE), San Giorgio delle Pertiche (PD), Santa Maria di Sala (VE), San Martino Buon Albergo (VR), San Polo di Piave (TV), San Stino di Livenza (VE), Santorso (VI), Scorzè (VE), Sommacampagna (VR), Spinea (VE), Strà (VE), Stienta (RO), Strà (VE), Thiene (VI), **Venezia**, **Verona**, **Vicenza**, Zero Branco (TV), Città Metropolitana di Venezia.

**Altri Enti coinvolti**

Per Belluno (Fondazione Dolomiti), Cavallino Treporti (Pantakin), Cortina (Musicantus), Legnago (Fondazione Salieri), Mirano (La Piccionaia-I Carrara), per la danza Padova Verdi e Treviso Del Monaco (in accordo con TSV), Piove di Sacco (Ass. Nuova scena), Porto Tolle (Cooperativa Le Macchine Celibi), Rosolina (Pro loco), Schio (Fondazione Teatro Civico di Schio), Verona, (Fondazione A.I.D.A.), Vicenza (Fondazione Teatro di Vicenza), Zero Branco (Associazione Stivalaccio Teatro),.

Nel tempo si è consolidato un circuito di Istituti secondari di secondo grado per la diffusione del teatro nella scuola che conta oggi oltre duecento istituti Superiori iscritti a questi soggetti daremo risposte attraverso le Lezioni spettacolo che per il 2023 celebreranno Manzoni, Calvino e la diffusione della cultura su AGENDA 2030. Quest'ultimo è un immenso patrimonio di relazioni che va mantenuto attivo attraverso queste azioni culturali "leggere" che da oltre vent'anni entrano fisicamente nella scuola.



ee4de896



## 6.3 Dati tecnici preventivi

|                                                                                                                                                                                                                                         |                   |
|-----------------------------------------------------------------------------------------------------------------------------------------------------------------------------------------------------------------------------------------|-------------------|
| Spazi coinvolti complessivamente<br>(Teatri, Auditorium, Sale Polivalenti, Ville, Piazze<br>anche attrezzate per le occasioni di spettacolo<br>dotate di agibilità, ecc.)<br>(*ogni spazio può contenere più iniziative durante l'anno) | 106*              |
| Provincie interessate all'attività                                                                                                                                                                                                      | 7                 |
| Comuni ed Enti coinvolti nell'attività                                                                                                                                                                                                  | 75                |
| Recite previste e programmate di compagnie<br>o formazioni attoriali e complessi artistici<br>(professionali nazionali, regionali ed<br>internazionali, amatoriali nazionali e regionali)                                               | 550**             |
| Rassegne in programmazione                                                                                                                                                                                                              | 100**             |
| Presenze previste                                                                                                                                                                                                                       | 150.000/180.000** |
| Compagnie in programmazione                                                                                                                                                                                                             | 110**             |
| Titoli di spettacoli proposti ai teatri                                                                                                                                                                                                 | 500**             |

(\*ogni spazio può contenere più iniziative durante l'anno)

(\*\*) a teatri aperti per dodici mesi

**7. ELENCO PREVENTIVO DEI COMUNI E DEI TEATRI\* AI QUALI VERRANNO INVIATE  
LE PROPOSTE E SARANNO COINVOLTI ATTRAVERSO LE ATTIVITA' DAL VIVO PER  
LA PROGRAMMAZIONE 2023**

(in alcuni teatri le programmazioni sono in collaborazione con associazioni che si occupano delle gestioni indicati dall'EELL associato).

PROVINCIA E CITTA'**Provincia di Belluno**

|                 |                                                      |
|-----------------|------------------------------------------------------|
| Belluno         | Teatro Comunale (collaborazione Fondazione Dolomiti) |
| Alpago          | Spazi aperti estivi                                  |
| Pieve di Cadore | Auditorium CO.SMO                                    |
| Cortina         | Centro Polifunzionale Alexander Girardi Hall         |

**Provincia di Padova**

|                   |                             |
|-------------------|-----------------------------|
| Padova            | Teatro Verdi (danza)        |
| Padova            | Teatro MPX                  |
| Abano Terme       | Teatro Marconi              |
| Abano Terme       | Teatro Magnolia             |
| Camposampiero     | Auditorium Andrea Ferrari   |
| Campodarsego      | Teatro Aurora               |
| Cittadella        | Teatro Sociale              |
| Este              | Teatro Farinelli            |
| Este              | Teatro dei Filodrammatici   |
| Montegrotto Terme | Area Archeologica           |
| Montegrotto Terme | Palaberta                   |
| Piove di Sacco    | Teatro Filarmonico Comunale |
| Piove di Sacco    | Spazi estivi all'aperto     |



ee4de896





**ALLEGATO A DGR n. 1748 del 30 dicembre 2022**

pag. 18 di 36

*S. Giorgio delle Pertiche**Teatro Giardino***Provincia di Rovigo***Adria**Spazi estivi all'aperto**Rovigo**Teatro Sociale**Rovigo**AREA CENSER La Fabbrica Dello Zucchero**Badia Polesine**Spazi aperti estivi**Castelmassa**Teatro Cotogni (in ultimazione restauro)**Lendinara**Teatro Comunale Ballarin**Lendinara**Spazi aperti estivi**Loreo**Teatro Ermete Zago (in ultimazione restauro)**Porto Tolle**Palazzetto dello sport**Porto Viro**Teatro Sala Eracle – Palazzetto dello sport**Porto Viro**Spazi estivi all'aperto**Rosolina**Palazzetto dello sport**Rosolina**Auditorium Sant'Antonio**Rosolina Mare**Spazi estivi all'aperto**Stienta**Teatro Jubilaeum 2000***Provincia di Treviso***Castelfranco Veneto**Teatro Accademico**Castelfranco Veneto**Spazi estivi all'aperto**S. Polo Di Piave**Teatro Don Bosco**Treviso**Teatro Mario del Monaco (danza)**Zero Branco**Teatro Comisso**Zero Branco**Spazi estivi all'aperto***Provincia di Venezia***Venezia/Mestre**Teatro Toniolo**Venezia/Mestre**Teatro Momo**Venezia/Mestre**Spazi estivi all'aperto**Camponogara**Teatro Dario Fo**Caorle**Spazi estivi all'aperto**Cavallino-Treporti**Sala Polivalente**Cavallino-Treporti**Spazi estivi all'aperto**Cavarzere**Teatro Tullio Serafin**Cavarzere**Spazi estivi all'aperto**Chioggia**Teatro Don Bosco**Chioggia**Auditorium San Niccolò**Chioggia**Museo Civico**Chioggia**Spazi estivi all'aperto**Cinto Caomaggiore**Teatro Parrocchiale**Cona**Spazi estivi all'aperto**Dolo**Spazi estivi all'aperto**Fiesso d'Artico**Spazi estivi all'aperto**Fossalta di Portogruaro**Villa Alvisopoli Mocenigo**Jesolo**Teatro Antonio Vivaldi**Martellago**Spazi estivi all'aperto*

ee4de896



|                             |                                                        |
|-----------------------------|--------------------------------------------------------|
| Marcon                      | Centro Culturale F. De Andrè                           |
| Meolo                       | Spazi estivi all'aperto                                |
| Mira                        | Teatro Villa dei Leoni                                 |
| Mirano                      | Teatro Città di Mirano                                 |
| Portogruaro                 | Teatro Luigi Russolo                                   |
| Pramaggiore                 | Spazi estivi all'aperto                                |
| Quarto d'Altino             | Parco Comunale                                         |
| San Donà di Piave           | Teatro Metropolitan Astra                              |
| San Donà di Piave           | Auditorium da Vinci                                    |
| San Donà di Piave           | Spazi estivi all'aperto                                |
| Santa Maria di Sala         | Spazi estivi all'aperto                                |
| Santa Maria di Sala         | Teatro S. Pertini                                      |
| S. Stino di Livenza         | Teatro Romano Pascutto                                 |
| S. Stino di Livenza         | Spazi estivi all'aperto                                |
| Spinea                      | Spazi estivi all'aperto                                |
| Strà                        | Spazi estivi all'aperto                                |
| Scorze'                     | Spazi estivi all'aperto                                |
| Scorze'                     | Teatro Elios – Aldo'                                   |
| <b>Provincia di Verona</b>  |                                                        |
| Verona                      | Teatro Romano                                          |
| Verona                      | Museo Maffeiano                                        |
| Verona                      | Teatro Camploy                                         |
| Costermano sul Garda        | Spazi estivi all'aperto                                |
| Garda                       | Spazi estivi all'aperto                                |
| Legnago                     | Teatro Salieri                                         |
| Mozzecane                   | Villa Ciresola                                         |
| Mozzecane                   | Cinema Teatro San Giovanni Bosco                       |
| Sanguinetto                 | Teatro Zinetti                                         |
| Sanguinetto                 | Cortile del Castello                                   |
| S. Martino Buon Albergo     | Teatro E. Peroni                                       |
| Sommacampagna               | Villa Venier                                           |
| Sommacampagna               | Auditorium Mirella Urbani                              |
| <b>Provincia di Vicenza</b> |                                                        |
| Vicenza                     | Teatro Comunale (collaborazione Fondazione Vicenza)    |
| Vicenza                     | Ridotto del Teatro Comunale (coll. Fondazione Vicenza) |
| Asiago                      | Teatro Millepini                                       |
| Barbarano Mossano           | Teatro Berico                                          |
| Bassano del Grappa          | Teatro Remondini                                       |
| Camisano Vicentino          | Teatro Lux                                             |
| Montecchio Maggiore         | Teatro Sant' Antonio (in restauro)                     |
| Montecchio Maggiore         | Teatro San Pietro                                      |
| Montecchio Maggiore         | Castello di Romeo                                      |
| Noventa Vicentina           | Teatro Modernissimo                                    |
| Noventa Vicentina           | Spazi estivi all'aperto                                |
| Santorso                    | Sala Polifunzionale                                    |
| Schio                       | Teatro Astra (collaborazione Fondazione Schio)         |



ee4de896



|        |                                                 |
|--------|-------------------------------------------------|
| Schio  | Teatro Civico (collaborazione Fondazione Schio) |
| Thiene | Teatro Comunale                                 |
| Thiene | Paco Villa Fabris                               |

A questi spazi si aggiungono altri Comuni che operano non strutturalmente con il Circuito ma su attività a progetto che vengono inserite durante l'anno per non lasciare nessuno indietro.

(\*) Nella maggior parte dei Teatri e spazi deputati allo spettacolo muniti delle prescritte autorizzazioni Arteven agisce in qualità di gestore complessivo delle attività multidisciplinari con rischio di impresa. Oltre alla programmazione dello spettacolo dal vivo pubblico, si occupa anche di armonizzare e coordinare i servizi necessari allo spettacolo inclusi i nuovi servizi sulla sicurezza nei posti di lavoro (L.81/2008) e l'applicazione dei protocolli anticovid19. In altri spazi si tratta di attività dove, su indicazione dell'Ente Locale di riferimento, l'azione viene effettuata in collaborazione con altre istituzioni che si occupano della gestione tecnica già in convenzione con l'Ente Locale o di attività non prevalente rispetto alle normali programmazioni del Teatro (es. Teatro Verdi di Padova sede dello Stabile del Veneto la nostra azione sarà limitata alle attività di danza così come al Comunale di Belluno. Arteven si occupa spesso di quelle attività necessarie considerate economicamente instabili e che prevedono un rischio superiore alle possibilità del soggetto gestore o dell'EELL.). In nessun caso l'azione di Arteven è disarmonica rispetto all'Ente Locale di riferimento o con il soggetto gestore dello spazio che viene sempre indicato e proposto, anche contrattualmente, dall'Ente Locale associato.

## 8. PREVENTIVO FINANZIARIO

(conto economico con costi comprensivi di Iva e lordi r.a.)

### A. ENTRATE

|                                                      |                |
|------------------------------------------------------|----------------|
| 1. Incassi lordi spettacoli direttamente programmati | € 1.475.000,00 |
| 2. Sostegni da Comuni e Enti                         | € 1.525.000,00 |
| 3. Contributi da Amm.ne Provinciali                  | € 10.000,00    |
| 4. Contributo Ministero della Cultura (pro quota)    | € 550.000,00   |
| 5. Altri Proventi, sponsor privati                   | € 200.000,00   |

**TOTALE ENTRATE** € 3.760.000,00

### B. USCITE

|                                                           |                |
|-----------------------------------------------------------|----------------|
| 1. Costi Compagnie teatrali danza circo cont. e musica    | € 2.850.000,00 |
| 2. Spese di gestione spazi teatrali                       | € 400.000,00   |
| 3. Costi SIAE diritti agli autori                         | € 250.000,00   |
| 4. Spese tipografiche, pubblicitarie e per l'informazione | € 200.000,00   |
| 5. Promozione pubblico teatrale                           | € 35.000,00    |
| 6. Programmazione laboratori per la scuola                | € 35.000,00    |
| 7. Collaborazioni e Consulenze per l'attività             | € 55.000,00    |
| 8. Stipendi, TFR, contributi e rimborsi spese personale   | € 550.000,00   |
| 9. Costi di gestione generali delle attività              | € 130.000,00   |
| 10. Funzionamento organi interni                          | € 15.000,00    |
| 11. Interessi passivi                                     | € 10.000,00    |
| 12. Quote di accantonamento e ammortamento                | € 40.000,00    |
| 13. Imposte e oneri tributari (IRAP, IRES)                | € 20.000,00    |
| 14. Progetti promozionali (Monitor, GDA, Progetti web)    | € 20.000,00    |

**TOTALE USCITE** € 4.610.000,00

(le percentuali sono aumentate per eccesso e considerate obiettivo)



ee4de896



**RIEPILOGO PREVENTIVO FINANZIARIO**

|                                                                               |                     |
|-------------------------------------------------------------------------------|---------------------|
| A) TOTALE ENTRATE                                                             | € 3.760.000,00      |
| B) TOTALE USCITE                                                              | € 4.610.000,00      |
| <b>INVEST. PREVISTO PROSA/DANZA/CIRCO/MUSICA</b><br>(FABBISOGNO TERRITORIALE) | <b>€ 850.000,00</b> |

La regione Veneto è territorialmente estesa ed eterogenea per capillarità dell'offerta teatrale e culturale caratteristica che diviene originale rispetto ad altre regioni dotate di città con un numero di residenti importante. Spesso spazi prestigiosi sono a pochi chilometri di distanza l'uno dall'altro mentre in altre aree i teatri sono rari o purtroppo chiusi. Non è mai esistito un piano regolatore degli spazi nati spesso per la volontà dei cittadini organizzati anche in società di mutuo soccorso e spesso veri finanziatori dei teatri cittadini (pensiamo ai teatri sociali dei quali il veneto è ricco) ceduti in seguito alle pubbliche amministrazioni. Ovviamente in molti casi le vicinanze tra strutture attive costituiscono motivo di competizione che nel tempo sono state motore di azioni culturali comuni e migliorative come per l'area di Vicenza. Il sistema teatrale regionale tiene in considerazione tutte le dinamiche del territorio evitando sovrapposizioni tra spettacoli che limiterebbero la mobilità dei cittadini/spettatori. In nessun caso teatri limitrofi avranno all'interno dei propri progetti il medesimo spettacolo. In alcune aree, bellunese, è complesso riuscire ad operare con un progetto culturale completo. Il territorio montano infatti può contare solo sul Comunale di Belluno che collabora con il circuito su spettacoli particolari di danza e circo contemporaneo e gli altri spazi non sono in grado di operare strutturalmente per mancanza di pubblico e di personale. L'area bellunese rientra anche nei progetti di organizzazione attraverso le attività estive. Questo ha permesso una ottimale distinzione tra le azioni di natura privatistica da quelle pubbliche con risultati superiori alle aspettative. Una buona percentuale di spettacoli sono realizzati da gruppi professionistici residenti nel territorio veneto costituendo il PIL teatrale regionale oltre a ospitalità di compagnie ingaggiate sia italiane che dall'estero. Auspichiamo da sempre che la produzione territoriale aumenti in qualità e investimento per limitare l'importazione di opere extra regionali per calmierare i costi di ospitalità. Dal lontano 1979 Arteven ha fatto veramente miracoli costituendo basi artistiche, inventando e promuovendo azioni considerate dagli osservatori esterni tra le più interessanti degli ultimi trent'anni in termini di organizzazione in rete. Arteven resta il progetto regionale più efficiente d'Italia a specchio del fermento imprenditoriale che ha contraddistinto la nostra regione dal dopoguerra. Non è un caso se anche sul piano politico nazionale la presenza di Arteven sui tavoli di discussione sia sempre ritenuta un valore e che la rappresentanza nazionale delle reti sia veneta (Il Direttore è il Presidente di ARTI che raccoglie tutti i circuiti regionali italiani). Una riduzione delle economie regionali si riflette senza filtri nei confronti degli EELL e relativamente verso i cittadini specialmente in questo momento dove è necessario risocializzare le persone; su questo il teatro svolge un ruolo di grande responsabilità come più volte ribadito. A differenza delle altre istituzioni con grandi apparati burocratici e di personale ridurre il sostegno economico ad Arteven significa sottrarre ai cittadini quel piccolo welfare costituito dalle attività aggregative siano esse in presenza che dinamicamente distanziate. Non solo. Tagliare è togliere alle comunità la possibilità di stare assieme in futuro; significa abbandonare molti centri storici di piccoli paesi animati, spesso, solo dalle attività culturali che generano un fiume di persone passeggianti per le città in orari serali e che costituiscono un presidio alla sicurezza. La più grande ronda disarmata del veneto. Il teatro è simbolo delle nostre libertà. Ribadiamo che il teatro sarà il motore della riattivazione dei rapporti sociali che andranno a regime nel 2023/2024.



ee4de896



## 9. COMPAGNIE/COMPLESSI ARTISTICI E SPETTACOLI PROPOSTI NELLA PROGRAMMAZIONE

Le compagnie teatrali, della danza, del circo contemporaneo e della musica inserite nel progetto vengono selezionate costantemente in base ad una indagine di mercato che non segue regole temporali poiché gli spettacoli nascono con limiti temporali diversi l'uno dall'altro e disciplina per disciplina. Molte le manifestazioni di interesse saranno pubblicate nel sito quando la ricerca non può essere generica ma specifica. Gli operatori continuano a verificare quel che viene prodotto nei territori dell'Italia del nord specialmente l'area Milanese e Torinese o Bologna e Roma. L'indagine viene realizzata seguendo le linee del nuovo codice degli appalti (d'lgs 50/2016) ma fondamentalmente per visione diretta trattandosi di una specificità artistica. Una volta acquisita la conoscenza dell'offerta teatrale multidisciplinare regionale, nazionale ed internazionale gli associati condividono la scelta dei contenuti concertando il progetto, i luoghi, il costo dei titoli di accesso e intervenendo economicamente sul proprio territorio. Nel corso dell'anno gli spettacoli possono essere integrati, sostituiti o reinseriti. Non si tratta mai di un catalogo chiuso ma di una panoramica sempre aperta, dinamica e on line per gli associati che permette di realizzare una performance unica teatro per teatro molto efficace ed originale. Il modello associativo è seriamente interpretato dagli appartenenti che decidono assieme agli operatori le proprie politiche territoriali. Non siamo una agenzia di collocamento di spettacoli come a tanti piacerebbe inquadrarci ma un soggetto policentrico che somma le intelligenze di tante personalità artistiche, politiche e amministrative. Ente di diritto pubblico nelle procedure ma privato negli obiettivi da raggiungere. Sistema complesso ma interessante da tutti i punti di vista e soprattutto irripetibile. Tutte le acquisizioni di beni e servizi vengono dotate di CIG e trovano pubblicità nel nostro sito alla voce Amministrazione Trasparente. All'atto della presentazione di questo progetto sono presenti tutti i gruppi artistici censiti ma come segnalato non si tratta mai di una selezione chiusa proprio per assecondare gli artisti nella loro fase creativa. Per le attività musicali, essendo il meccanismo completamente diverso da prosa e danza, i gruppi vengono composti appositamente da soggetti autorizzati a seconda del repertorio richiesto dal territorio e generalmente vengono programmate nel periodo estivo.

Le panoramiche sono aggiornate quotidianamente e consultabili via web dagli operatori e dagli Enti Locali associati. Gli spettacoli non inseriti nelle panoramiche possono essere comunque ingaggiati in un secondo tempo se in possesso dei requisiti di legge e dei requisiti all'atto della eventuale contrattualizzazione. Le produzioni nascono in periodi diversi dell'anno e quindi non è possibile prevedere con esatta scientificità; quale spettacolo sarà possibile ospitare a dicembre 2023 non lo sa neppure che produce lo spettacolo stesso.

Come segnalato nelle premesse i programmi potranno subire modifiche anche sostanziali anche in virtù del fatto che la partecipazione economica regionale e del MIC copre circa il 30% dei costi e quindi gli EELL collaborano alle scelte in momenti diversi dell'anno.

### 9.1 Elenco Produzioni e spettacoli 2023 (in ordine alfabetico per ragione sociale, spettacoli, ipotesi indicativa di date 2023 a teatri aperti dodici mesi)

| Compagnia/Spettacolo                  | Città/Rassegna               | N. Recite | ipotesi Data/e |
|---------------------------------------|------------------------------|-----------|----------------|
| <b>52020 di MARCO LUCA MASSINI</b>    |                              |           |                |
| GLI UOMINI VENGONO DA MARTE LE        | SAN DONA' DI PIAVE - PROSA e | 1         | 17/02/2023     |
| <b>A. ARTISTI ASSOCIATI soc. Coop</b> |                              |           |                |
| STANNO SPARANDO SULLA NOSTRA          | SAN DONA' DI PIAVE - PROSA e | 1         | 09/02/2023     |
| STANNO SPARANDO SULLA NOSTRA          | CHIOGGIA - PROSA 2022/23     | 1         | 16/02/2023     |
| STANNO SPARANDO SULLA NOSTRA          | CASTELFRANCO - PROSA         | 1         | 28/02/2023     |
| TRE UOMINI E UNA CULLA                | VICENZA - COMUNALE - 22/23   | 2         | 08/03/2023     |



ee4de896



**ALLEGATO A DGR n. 1748 del 30 dicembre 2022**

pag. 23 di 36

|                                                       |                              |   |               |
|-------------------------------------------------------|------------------------------|---|---------------|
| TRE UOMINI E UNA CULLA                                | SAN DONA' DI PIAVE - PROSA e | 2 | 16/03/2023    |
| <b>A.C. Scenario Pubblico Compagnia Zappalà Danza</b> |                              |   |               |
| ROMEO E GIULIETTA 1.1 (la sfocatura dei               | VERONA - DANZA CAMPLOY       | 1 | 05/04/2023    |
| ROMEO E GIULIETTA 1.1 (la sfocatura dei               | PADOVA - PROSPETTIVA         | 1 | 01/05/2023    |
| <b>A.T.I.R.</b>                                       |                              |   |               |
| SUPPLICI                                              | MIRANO COMUNALE - PROSA      | 1 | 19/01/2023    |
| SUPPLICI                                              | SCHIO GRANDE TEATRO -        | 1 | 20/01/2023    |
| <b>A.T.P.R. - Associazione Teatri Per Roma</b>        |                              |   |               |
| L'UOMO IDEALE                                         | CITTADELLA - PROSA 22/23     | 1 | 01/02/2023    |
| L'UOMO IDEALE                                         | CHIOGGIA - PROSA 2022/23     | 1 | 02/02/2023    |
| <b>Accademia Perduta - Romagna teatri</b>             |                              |   |               |
| LA BELLA E LA BESTIA                                  | SAN DONÀ DI PIAVE (VE) -     | 1 | 22/01/2023    |
| VALENTINA VUOLE                                       | SAN DONÀ DI PIAVE (VE) -     | 1 | 31/01/2023    |
| VALENTINA VUOLE                                       | SCORZE - TEATRO SCUOLA       | 2 | 01/02/2023    |
| LA BELLA E LA BESTIA                                  | LEGNAGO - DOMENICHE E        | 1 | 12/03/2023    |
| <b>AGIDI s.r.l.</b>                                   |                              |   |               |
| CI VUOLE ORECCHIO                                     | LEGNAGO - PROSA 2022/2023    | 1 | 27/01/2023    |
| BOCCASCENA ovvero Le conseguenze                      | MIRA - PROSA RICERCA         | 1 | 25/03/2023    |
| CI VUOLE ORECCHIO                                     | MONTECCHIO - PROSA 23/24     | 1 | NOVEMBRE 2023 |
| CI VUOLE ORECCHIO                                     | CAMPODARSEGO PROSA -         | 1 | NOVEMBRE 2023 |
| <b>ALDES Ass.ne Lucchese Danza e spettacolo</b>       |                              |   |               |
| MBIRA                                                 | PADOVA MPX - PROSA           | 1 | 23/03/2023    |
| <b>ALLIBITO s.r.l. Unipersonale</b>                   |                              |   |               |
| TRASCENDI E SALI                                      | CHIOGGIA - PROSA 23/24       | 1 | DICEMBRE 2023 |
| <b>ALTRA SCENA ASS</b>                                |                              |   |               |
| LIMBO                                                 | ROSOLINA - EVENTI AL         | 1 | 22/02/2023    |
| NUOVA PRODUZIONE                                      | VERONA - CONTEMPORANEO       | 1 | DICEMBRE 2023 |
| <b>ALVEARE Produzioni S.r.l.</b>                      |                              |   |               |
| TROCKS ARE BACKI                                      | ROVIGO - PROSA e DANZA       | 1 | 18/04/2023    |
| TROCKS ARE BACKI                                      | LEGNAGO - DANZA 2022/2023    | 1 | 22/04/2023    |
| TROCKS ARE BACKI                                      | BELLUNO - CIRCO E DANZA      | 1 | 23/04/2023    |
| <b>AMICI DEL TEATRO Coop.</b>                         |                              |   |               |
| L'IMPREVISTO (da L'incidente) di Luigi                | NOVENTA VICENTINA - PROSA    | 1 | 26/03/2023    |
| <b>AMICI DELLA MUSICA DI MESTRE ontus</b>             |                              |   |               |
| CONCERTO                                              | SAN DONA' - AMATORIALE E     | 1 | 12/05/2023    |
| <b>ARGOT Coop. a.r.l.</b>                             |                              |   |               |
| L'UOMO DAL FIORE IN BOCCA                             | VICENZA - COMUNALE - 22/23   | 1 | 25/03/2023    |
| <b>ARIONE DE FALCO</b>                                |                              |   |               |
| STORIA DI UN NO                                       | JESOLO - TEATRO RAGAZZI      | 1 | 20/03/2023    |
| <b>Art Works Production srl</b>                       |                              |   |               |
| NUOVA PRODUZIONE                                      | LEGNAGO - DANZA 2023/2024    | 1 | DICEMBRE 2023 |
| NUOVA PRODUZIONE                                      | MESTRE - TONIOLO - PROSA     | 3 | DICEMBRE 2023 |



ee4de896



|                                                           |                              |                  |
|-----------------------------------------------------------|------------------------------|------------------|
| <b>Associazione Culturale LA LUNA NEL LETTO</b>           |                              |                  |
| JACK E IL FAGIOLO MAGICO                                  | CHIOGGIA - TEATRO RAGAZZI    | 1 DICEMBRE 2023  |
| <b>ASOLO MUSICA Associazione amici della musica</b>       |                              |                  |
| MUSICHE DAL CIELO                                         | TREVISO - MUSEI D'ESTATE -   | 1 30/06/2023     |
| QUATTRO STAGIONI DI VIVALDI                               | CHIOGGIA - ESTIVA 2023 -     | 5 01..05/08/2023 |
| MUSICHE ANTICHE DEL DOGE                                  | TREVISO - MUSEI D'ESTATE -   | 1 04/08/2023     |
| <b>Ass. Culturale MATRICOLA ZERO</b>                      |                              |                  |
| NO LOOK                                                   | NOVENTA VICENTINA - PROSA    | 1 12/03/2023     |
| <b>Ass.ne Culturale Compagnia Teatrale MATTIOLI</b>       |                              |                  |
| COME SORELLE                                              | CHIOGGIA - TEATRO RAGAZZI    | 2 27/01/2023     |
| BARBABLU' E ROSSANA                                       | THIENE - TEATRO RAGAZZI 2023 | 3 03/02/2023     |
| <b>Ass.ne Culturale ELEINA D.</b>                         |                              |                  |
| BACK TO DANCE                                             | ROSOLINA - EVENTI AL         | 1 14/01/2023     |
| <b>Associazione Balletto CITTÀ DI ROVIGO</b>              |                              |                  |
| BALLADES                                                  | CHIOGGIA - DANZA 2022/23     | 1 28/01/2023     |
| BALLADES                                                  | LENDINARA - PROSA E MUSICA   | 1 DICEMBRE 2023  |
| <b>Associazione Centro Teatrale Bresciano</b>             |                              |                  |
| ANIMA MUNDI                                               | VICENZA - COMUNALE - 22/23   | 1 03/03/2023     |
| <b>Associazione Culturale ANAGOOR</b>                     |                              |                  |
| NUOVO SPETTACOLO                                          | CASTELFRANCO V.TO - PROSA    | 1 DICEMBRE 2023  |
| <b>Associazione Culturale ARCA AZZURRA</b>                |                              |                  |
| LISISTRATA                                                | ESTE - STAGIONE DI PROSA     | 1 02/03/2023     |
| <b>Associazione Culturale ARMAMAXA</b>                    |                              |                  |
| SPAIDERMAN                                                | PIOVE DI SACCO - TEATRO      | 2 19/01/2023     |
| SPAIDERMAN                                                | PORTOGRUARO TEATRO           | 2 20/01/2023     |
| ARMANDO, LETTER RESISTENTI                                | JESOLO - TEATRO RAGAZZI      | 1 24/01/2023     |
| ARMANDO, LETTER RESISTENTI                                | MONTECCHIO - RAGAZZI E       | 1 30/01/2023     |
| <b>Associazione Culturale ARTEMIS DANZA</b>               |                              |                  |
| DANTE SOLO INFERNO                                        | CAMPODARSEGO PROSA -         | 1 03/02/2023     |
| <b>Associazione culturale Artistica PROPOSTE MUSICALI</b> |                              |                  |
| CONCERTO DI CAPODANNO                                     | SAN DONA' - AMATORIALE E     | 1 01/01/2023     |
| <b>Associazione Culturale BALLETO CIVILE</b>              |                              |                  |
| HAMLET PUPPET                                             | VERONA - DANZA CAMPLOY       | 1 10/02/2023     |
| HAMLET PUPPET                                             | PADOVA - PROSPETTIVA         | 1 01/05/2023     |
| <b>Associazione Culturale ENSEMBLE TEATRO</b>             |                              |                  |
| STELLINA E IL FAGIOLINO MAGICO                            | MONTECCHIO MAGGIORE -        | 1 15/07/2023     |
| LA REGINA DELLE NEVI                                      | ZERO BRANCO - LA VILLA       | 2 17/07/2023     |
| ALI' BABA E I 40 LADRONI                                  | QUARTO D'ALTINO - ESTIVA     | 1 10/08/2023     |
| ALI' BABA E I 40 LADRONI                                  | MEOLO - ESTIVA               | 1 27/08/2023     |
| <b>Associazione Culturale FARMACIA ZOO: È</b>             |                              |                  |
| PASSI                                                     | CHIOGGIA - TEATRO RAGAZZI    | 1 10/02/2023     |
| LA VOCE                                                   | SAN DONÀ DI PIAVE (VE) -     | 1 17/03/2023     |



ee4de896



**ALLEGATO A DGR n. 1748 del 30 dicembre 2022**

pag. 25 di 36

**Associazione Culturale GOOD MOOD**

|                    |                           |   |            |
|--------------------|---------------------------|---|------------|
| PARTENZA IN SALITA | ABANO TERME - STAGIONE DI | 1 | 19/01/2023 |
| L'OMBRA DI TOTO    | ABANO TERME - STAGIONE DI | 1 | 23/03/2023 |

**Associazione Culturale KATAKLISMA TEATRO**

|                       |                    |   |            |
|-----------------------|--------------------|---|------------|
| DISPREZZO DELLA DONNA | PADOVA MPX - PROSA | 1 | 09/03/2023 |
|-----------------------|--------------------|---|------------|

**Associazione Culturale MMDCD**

|                |                      |   |            |
|----------------|----------------------|---|------------|
| LOVE POEMS     | JESOLO - PROSA 22/23 | 1 | 07/02/2023 |
| IN DEFINIZIONE | GARDA - ESTIVA 2023  | 1 | 01/07/2023 |

**Associazione Culturale Molino Rosenkranz**

|                      |                        |   |            |
|----------------------|------------------------|---|------------|
| MARCOVALDO           | SOMMACAMPAGNA - PROSA  | 1 | 01/03/2023 |
| PECORE IN BICICLETTA | ZERO BRANCO - LA VILLA | 1 | 17/07/2023 |
| COLOR SPLASH         | CHIOGGIA - ESTIVA 2023 | 1 | 29/08/2023 |

**Associazione Culturale OPUS BALLET**

|                     |                           |   |            |
|---------------------|---------------------------|---|------------|
| LE QUATTRO STAGIONI | CAVARZERE - PROSA 2022/23 | 1 | 22/01/2023 |
| LE QUATTRO STAGIONI | CHIOGGIA - DANZA 2022/23  | 1 | 25/02/2023 |
| THE RIGHT           | VERONA - DANZA CAMPLOY    | 1 | 17/03/2023 |
| THE RIGHT           | DANZA ANTICORPI GDA 2022  | 1 | 17/03/2023 |
| THE RIGHT           | PADOVA - PROSPETTIVA      | 1 | 03/05/2023 |

**Associazione Culturale STIVALACCIO TEATRO**

|                              |                              |   |            |
|------------------------------|------------------------------|---|------------|
| BUFFONI ALL'INFERNO          | SAN MARTINO BUON ALBERGO     | 1 | 28/01/2023 |
| ARLECCHINO MUTO PER SPAVENTO | SCHIO GRANDE TEATRO -        | 2 | 04/02/2023 |
| ARLECCHINO MUTO PER SPAVENTO | MESTRE - TONIOLO - PROSA     | 3 | 07/02/2023 |
| LA BELLA E LA BESTIA         | ROSOLINA - DOMENICHE 2023    | 1 | 15/02/2023 |
| RAPERONZOLO                  | THIENE - TEATRO RAGAZZI 2023 | 3 | 26/02/2023 |
| ARLECCHINO MUTO PER SPAVENTO | NOVENTA VICENTINA - PROSA    | 1 | 26/02/2023 |
| ARLECCHINO MUTO PER SPAVENTO | ROVIGO - PROSA e DANZA       | 1 | 27/02/2023 |
| LA PRINCIPessa SUL PISELLO   | SCHIO (VI) - TEATRO RAGAZZI  | 3 | 19/03/2023 |
| ARLECCHINO MUTO PER SPAVENTO | BASSANO - PROSA 2022/2023    | 1 | 20/03/2023 |
| ARLECCHINO MUTO PER SPAVENTO | CITTADELLA - PROSA 22/23     | 1 | 21/03/2023 |
| ARLECCHINO MUTO PER SPAVENTO | PORTO VIRO - PROSA 2023      | 1 | 27/03/2023 |
| SUPER GINGERI                | CAMPONOGARA - PROSA          | 1 | 05/04/2023 |

**Associazione Culturale Teatrale DUETTI E 1/2**

|                  |                     |   |            |
|------------------|---------------------|---|------------|
| NUOVA PRODUZIONE | CASTELMASSA - PROSA | 1 | 30/05/2023 |
|------------------|---------------------|---|------------|

**Associazione Culturale TEATRO BRESCI**

|                     |                           |   |               |
|---------------------|---------------------------|---|---------------|
| LA BISBETICA DOMATA | PORTO VIRO - PROSA 2023   | 1 | 06/03/2023    |
| GLI INNAMORATI      | CAVARZERE - PROSA 2023/24 | 1 | NOVEMBRE 2023 |

**Associazione Culturale TEATRO DI DIONISO**

|          |                          |   |            |
|----------|--------------------------|---|------------|
| L'ATTESA | MESTRE - TONIOLO - PROSA | 3 | 03/02/2023 |
| L'ATTESA | THIENE - PROSA E FUORI   | 3 | 28/03/2023 |

**Associazione Culturale TEATRO NECESSARIO**

|                     |                         |   |            |
|---------------------|-------------------------|---|------------|
| PACCOTTIGLIA DELUXE | ZERO BRANCO - DOMENICHE | 1 | 22/01/2023 |
|---------------------|-------------------------|---|------------|

**Associazione Culturale THEAMA**

|                                     |                            |   |               |
|-------------------------------------|----------------------------|---|---------------|
| CAMERA CON CRIMINI                  | MONTECCHIO MAGGIORE -      | 1 | 08/02/2023    |
| CAMERA CON CRIMINI                  | SAN MARTINO BUON ALBERGO   | 1 | 25/02/2023    |
| CLITENNESTRA - I MORSI DELLA RABBIA | MIRANO COMUNALE - PROSA    | 1 | 09/03/2023    |
| CLITENNESTRA - I MORSI DELLA RABBIA | LENDINARA - PROSA E MUSICA | 1 | 10/03/2023    |
| CLITENNESTRA - I MORSI DELLA RABBIA | SAN MARTINO BUONALBERGO    | 1 | NOVEMBRE 2023 |
| TOUCH DELLE MIE BRAME               | THIENE - DOMENICHE 2023 -  | 1 | DICEMBRE 2023 |



ee4de896





**ALLEGATO A DGR n. 1748 del 30 dicembre 2022**

pag. 26 di 36

**Associazione Culturale TRENTO SPETTACOLI**

|                 |                       |   |            |
|-----------------|-----------------------|---|------------|
| STAND UP POETRY | SCHIO GRANDE TEATRO - | 1 | 10/02/2023 |
|-----------------|-----------------------|---|------------|

**Associazione Culturale ULLALLÀ TeatroAnimazione**

|                                   |                              |   |            |
|-----------------------------------|------------------------------|---|------------|
| STORIA DI UNA GABBIANELLA E DI UN | JESOLO - TEATRO RAGAZZI      | 1 | 01/01/2023 |
| STORIA DI UNA GABBIANELLA E DI UN | PORTOGRUARO - TEATRO         | 1 | 29/01/2023 |
| RIDERE, RIDERE, RIDERE ANCORA     | CHIOGGIA - TEATRO RAGAZZI    | 1 | 19/02/2023 |
| IL PESCIOLINO D'ORO               | SAN GIORGIO DELLE            | 1 | 24/02/2023 |
| IL PESCIOLINO D'ORO               | THIENE - TEATRO RAGAZZI 2023 | 1 | 01/05/2023 |
| STORIE                            | CHIOGGIA - ESTIVA 2023       | 1 | 18/07/2023 |

**Associazione Culturale ZEBRA**

|                             |                        |   |            |
|-----------------------------|------------------------|---|------------|
| MISS LALA AL CIRCO FERNANDO | VERONA - DANZA CAMPLOY | 1 | 24/01/2023 |
| GRACES                      | CAMPONOGARA - PROSA    | 1 | 27/01/2023 |
| INSPECTUM e CORPO LIBERO    | PIOVE DI SACCO - PROSA | 1 | 28/01/2023 |

**Associazione di Promozione Sociale MUSINCANTUS**

|          |                     |   |               |
|----------|---------------------|---|---------------|
| CONCERTO | CORTINA - 2023/2024 | 1 | NOVEMBRE 2023 |
|----------|---------------------|---|---------------|

**Associazione ECCENTRICI DADARO'**

|                     |                          |   |               |
|---------------------|--------------------------|---|---------------|
| A PESCA DI EMOZIONI | SCORZÈ - DOMENICHE 22/23 | 1 | 22/01/2023    |
| A PESCA DI EMOZIONI | PORTOGRUARO - TEATRO     | 2 | 23/01/2023    |
| A PESCA DI EMOZIONI | PIOVE DI SACCO - TEATRO  | 2 | 03/02/2023    |
| A PESCA DI EMOZIONI | PORTOGRUARO - TEATRO     | 2 | NOVEMBRE 2023 |

**Associazione LA CORTE OSPITALE**

|            |                     |   |            |
|------------|---------------------|---|------------|
| SEXMACHINE | ZERO BRANCO - PROSA | 1 | 04/02/2023 |
|------------|---------------------|---|------------|

**Associazione LIRICO MUSICALE CLODIENSE**

|                    |                        |   |            |
|--------------------|------------------------|---|------------|
| FIN CH'AN DEL VINO | CHIOGGIA - MUSICA 2023 | 1 | 01/01/2023 |
| L'ARTE DEL VIOLINO | CHIOGGIA - MUSICA 2023 | 1 | 30/04/2023 |

**Associazione MITTELFEST**

|                                |                           |   |            |
|--------------------------------|---------------------------|---|------------|
| EUROPEANA. BREVE STORIA DEL XX | BASSANO - PROSA 2022/2023 | 1 | 16/01/2023 |
| EUROPEANA. BREVE STORIA DEL XX | VERONA - CONTEMPORANEO    | 1 | 17/01/2023 |
| EUROPEANA. BREVE STORIA DEL XX | ESTE - STAGIONE DI PROSA  | 1 | 18/01/2023 |
| EUROPEANA. BREVE STORIA DEL XX | PADOVA MPX - PROSA        | 1 | 19/01/2023 |
| EUROPEANA. BREVE STORIA DEL XX | MIRA - PROSA RICERCA      | 1 | 20/01/2023 |

**ASSOCIAZIONE MOSAICO ERRANTE**

|                    |                          |   |            |
|--------------------|--------------------------|---|------------|
| ANIME LEGGERE      | ESTE - STAGIONE DI PROSA | 1 | 12/01/2023 |
| ANIME LEGGERE      | SCORZÈ - PROSA 2022/23   | 1 | 15/01/2023 |
| IL CLOWN DEI CLOWN | SAN STINO DI LIVENZA -   | 1 | 18/01/2023 |

**Associazione Musicale SUMMERTIME**

|                 |                         |   |            |
|-----------------|-------------------------|---|------------|
| CONCERTO GOSPEL | MONTEGROTTO - capodanno | 1 | 01/01/2023 |
|-----------------|-------------------------|---|------------|

**Associazione Orchestra Regionale Filarmonia Veneta**

|                                     |                            |   |               |
|-------------------------------------|----------------------------|---|---------------|
| HOLLYWOOD MUSIC - Le grandi colonne | CAMPODARSEGO PROSA -       | 1 | 01/01/2023    |
| IL GLADIATORE                       | MONTEGROTTO - ESTIVA 2023  | 1 | 21/07/2023    |
| OMAGGIO A ENNIO MORRICONE           | MIRA - ESTIVA 2023 -       | 1 | 04/09/2023    |
| IL GLADIATORE                       | CAORLE - ESTIVA 2023 -     | 1 | 05/09/2023    |
| IL GLADIATORE                       | DOLO - ESTIVA 2023         | 1 | 08/09/2023    |
| TRII                                | CHIOGGIA - CONCERTI ESTIVA | 4 | 10/09/2023    |
| IL GLADIATORE                       | CHIOGGIA - CONCERTI ESTIVA | 1 | 10/09/2023    |
| OMAGGIO A ENNIO MORRICONE           | SAN STINO DI LIVENZA -     | 1 | DICEMBRE 2023 |

**ASSOCIAZIONE SIGNAPOLA**

|           |                              |   |            |
|-----------|------------------------------|---|------------|
| PINOCCHIO | THIENE - TEATRO RAGAZZI 2023 | 2 | 31/03/2023 |
|-----------|------------------------------|---|------------|



ee4de896



**ALLEGATO A DGR n. 1748 del 30 dicembre 2022**

pag. 27 di 36

**Associazione SISTEMA 23**

|                                            |                           |   |            |
|--------------------------------------------|---------------------------|---|------------|
| UOMO CALAMITA                              | SANGUINETTO (VR) - ESTIVA | 1 | 18/07/2023 |
| IL CIRCO DELLE PULCI del Professor LIMINAL | CASTELMASSA - ESTIVA 2023 | 1 | 19/07/2023 |
|                                            | COSTERMANO SUL GARDA -    | 1 | 21/07/2023 |

**Associazione SOSTA PALMIZI**

|                        |                            |   |            |
|------------------------|----------------------------|---|------------|
| ESERCIZI DI FANTASTICA | CITTADELLA - DOMENICHE A   | 1 | 26/02/2023 |
| ESERCIZI DI FANTASTICA | PIOVE DI SACCO - DOMENICHE | 1 | 05/03/2023 |
| ESERCIZI DI FANTASTICA | CHIOGGIA - TEATRO RAGAZZI  | 1 | 19/03/2023 |

**ASSOCIAZIONE TEATRALE PISTOIESE**

|           |                           |   |            |
|-----------|---------------------------|---|------------|
| ZIO VANJA | BASSANO - PROSA 2022/2023 | 1 | 01/03/2023 |
| ZIO VANJA | ABANO TERME - STAGIONE DI | 1 | 02/03/2023 |

**Associazione TEATRO BOXER**

|                                    |                            |   |            |
|------------------------------------|----------------------------|---|------------|
| POJANA E I SUOI FRATELLI           | ROVIGO - PROSA e DANZA     | 1 | 17/01/2023 |
| POJANA E I SUOI FRATELLI           | CAMPONOGARA - PROSA        | 2 | 04/02/2023 |
| POJANA E I SUOI FRATELLI           | SCHIO (VI) -TEATRO RAGAZZI | 1 | 26/02/2023 |
| LA CELLA DI SETA - IO E MARCO POLO | CAVARZERE - PROSA 2022/23  | 1 | 05/03/2023 |
| POJANA E I SUOI FRATELLI           | CHIOGGIA - PROSA 2022/23   | 1 | 16/03/2023 |
| POJANA E I SUOI FRATELLI           | SANTA MARIA DI SALA -      | 1 | 25/07/2023 |

**ASSOCIAZIONE TEATRO GIOVANI TEATRO PIRATA**

|                |                           |   |            |
|----------------|---------------------------|---|------------|
| PAPERO ALFREDO | CHIOGGIA - TEATRO RAGAZZI | 1 | 27/02/2023 |
| PAPERO ALFREDO | SCORZÈ - DOMENICHE 22/23  | 1 | 05/03/2023 |
| PAPERO ALFREDO | CITTADELLA - DOMENICHE A  | 1 | 19/03/2023 |
| PAPERO ALFREDO | MONTECCHIO MAGGIORE -     | 1 | 01/07/2023 |

**Associazione TIPI DA TEATRO**

|                    |                          |   |            |
|--------------------|--------------------------|---|------------|
| LA DIVINA COMMEDIA | SAN DONA' - AMATORIALE E | 1 | 26/03/2023 |
|--------------------|--------------------------|---|------------|

**BAMIBAM! TEATRO**

|           |                            |   |            |
|-----------|----------------------------|---|------------|
| MOBY DICK | SCHIO (VI) -TEATRO RAGAZZI | 2 | 19/02/2023 |
| MOBY DICK | CHIOGGIA - TEATRO RAGAZZI  | 1 | 24/03/2023 |
| MOBY DICK | MONTECCHIO - RAGAZZI E     | 1 | 26/03/2023 |

**BARBAMOCCOLO S.c.s.**

|                |                               |   |            |
|----------------|-------------------------------|---|------------|
| CARAVAN CIRCUS | PIOVE DI SACCO - ESTIVA 2023  | 1 | 24/06/2023 |
| CARAVAN CIRCUS | CAVALLINO TREPORTI -          | 1 | 27/06/2023 |
| CARAVAN CIRCUS | FIESSO D'ARTICO - ESTIVA 2023 | 1 | 30/06/2023 |
| CARAVAN CIRCUS | CAVARZERE - ESTIVA 2023 -     | 1 | 18/07/2023 |

**BIG BAND RITMO SINFONICA CITTA' DI VERONA**

|                    |                          |   |            |
|--------------------|--------------------------|---|------------|
| UN SABATO ITALIANO | CITTADELLA - PROSA 22/23 | 1 | 21/01/2023 |
|--------------------|--------------------------|---|------------|

**BIS TREMILA s.r.l.**

|                     |                      |   |            |
|---------------------|----------------------|---|------------|
| BLOCCATI DALLA NEVE | CAMPODARSEGO PROSA - | 1 | 24/03/2023 |
|---------------------|----------------------|---|------------|

**BLU PRODUZIONI**

|           |                       |   |            |
|-----------|-----------------------|---|------------|
| IL PEDONE | PORTOGRUARO - PROSA E | 1 | 09/02/2023 |
|-----------|-----------------------|---|------------|

**C.A.M. COOP. Artisti musicale soc. coop. Arl**

|                 |                           |   |            |
|-----------------|---------------------------|---|------------|
| DANZA VERTICALE | CAMPONOGARA - ESTIVA 2023 | 1 | 07/09/2023 |
|-----------------|---------------------------|---|------------|

**CAFE' SCONCERTO s.n.c.**

|                 |               |   |            |
|-----------------|---------------|---|------------|
| CAFE' SCONCERTO | MESTRE TEATRO | 1 | 01/12/2023 |
|-----------------|---------------|---|------------|



ee4de896



**CARROZZERIA ORFEO S.C. Impresa Sociale**

|                        |                          |   |            |
|------------------------|--------------------------|---|------------|
| MIRACOLI METROPOLITANI | VERONA - CONTEMPORANEO   | 1 | 08/03/2023 |
| MIRACOLI METROPOLITANI | MESTRE - TONIOLO - PROSA | 1 | 28/03/2023 |
| MIRACOLI METROPOLITANI | SCHIO GRANDE TEATRO -    | 1 | 29/03/2023 |

**CASA DEGLI ALFIERI società cooperativa**

|          |                            |   |            |
|----------|----------------------------|---|------------|
| KOHLHASS | VICENZA - COMUNALE - 22/23 | 1 | 28/01/2023 |
|----------|----------------------------|---|------------|

**Centro D'Arte Contemporanea Teatro Carcano S.r.l.**

|                          |                            |   |            |
|--------------------------|----------------------------|---|------------|
| LE NOSTRE ANIME DI NOTTE | SCORZÈ - PROSA 2022/23     | 1 | 29/01/2023 |
| LE NOSTRE ANIME DI NOTTE | VICENZA - COMUNALE - 22/23 | 2 | 28/03/2023 |

**CENTRO TEATRALE DA PONTE S.r.l.**

|                                    |                         |   |            |
|------------------------------------|-------------------------|---|------------|
| CYRANO DE BERGERAC                 | CASTELFRANCO - PROSA    | 2 | 25/01/2023 |
| SOGNO DI UNA NOTTE DI MEZZA ESTATE | MONTECCHIO - RAGAZZI E  | 1 | 12/02/2023 |
| SOGNO DI UNA NOTTE DI MEZZA ESTATE | PORTO VIRO - PROSA 2023 | 1 | 13/02/2023 |

**CHARIOTEER THEATRE**

|                               |                         |   |            |
|-------------------------------|-------------------------|---|------------|
| A CUP OF TEA WITH SHAKESPEARE | PIOVE DI SACCO - TEATRO | 2 | 06/03/2023 |
|-------------------------------|-------------------------|---|------------|

**Comp. Teatro La BOTTE e il CILINDRO**

|              |                           |   |               |
|--------------|---------------------------|---|---------------|
| IO POLLICINO | ROSOLINA - DOMENICHE 2023 | 1 | 15/01/2023    |
| IO POLLICINO | NOVENTA VICENTINA - DOM   | 1 | NOVEMBRE 2023 |

**Compagnia ABC Allegra Brigata Cinematica**

|                        |                      |   |            |
|------------------------|----------------------|---|------------|
| L'ARCOBALENO DI BIANCA | PORTOGRUARO - TEATRO | 1 | 26/03/2023 |
|------------------------|----------------------|---|------------|

**COMPAGNIA ARIONE DE FALCO**

|                 |                        |   |            |
|-----------------|------------------------|---|------------|
| STORIA DI UN NO | PORTOGRUARO - PROGETTO | 1 | 03/03/2023 |
|-----------------|------------------------|---|------------|

**COMPAGNIA DELLA RANCIA s.r.l.**

|        |                       |   |            |
|--------|-----------------------|---|------------|
| GREASE | PORTOGRUARO - PROSA E | 2 | 13/01/2023 |
|--------|-----------------------|---|------------|

**COMPAGNIA LOMBARDI-TIEZZI soc. coop. a r.l.**

|                |                           |   |            |
|----------------|---------------------------|---|------------|
| IL SOCCOMBENTE | BASSANO - PROSA 2022/2023 | 1 | 13/03/2023 |
|----------------|---------------------------|---|------------|

**COMPAGNIA MOLIERE S.R.L.**

|                 |                           |   |                |
|-----------------|---------------------------|---|----------------|
| LA MADRE        | CITTADELLA - PROSA 22/23  | 1 | 02/03/2023     |
| BUONI DA MORIRE | SCORZÈ - PROSA 2022/23    | 1 | 19/03/2023     |
| LA MADRE        | BASSANO - PROSA 2022/2023 | 1 | 03/04/2023     |
| LA MADRE        | MESTRE - TONIOLO - PROSA  | 4 | 23,,26/11/2023 |

**COMPAGNIA NATURALIS LABOR**

|                |                          |   |            |
|----------------|--------------------------|---|------------|
| OTHELLO TANGO  | CASTELMASSA - PROSA      | 1 | 30/05/2023 |
| OTHELLO TANGO  | LEGNAGO TEATRO           | 1 | 26/11/2023 |
| PIAZZOLA TANGO | BELLUNO - CIRCO E DANZA  | 1 | 09/12/2023 |
| SABOR DE TANGO | CHIOGGIA - DANZA 2023/24 | 1 | 20/12/2023 |

**COMPAGNIA TEATRALE FO RAME SRL**

|               |                      |   |            |
|---------------|----------------------|---|------------|
| MISTERO BUFFO | SAN GIORGIO DELLE P. | 1 | 03/03/2023 |
|---------------|----------------------|---|------------|

**COMPAGNIA TEATRALE GLI ALCUNI**

|                          |                              |   |            |
|--------------------------|------------------------------|---|------------|
| I MUSICANTI DI BREMA     | THIENE - TEATRO RAGAZZI 2023 | 2 | 25/02/2023 |
| HANSEL E GRETEL          | CAVARZERE - SABATO E         | 1 | 26/02/2023 |
| IL GATTONE SENZA STIVALI | SAN GIORGIO DELLE            | 1 | 03/03/2023 |
| HANSEL E GRETEL          | SOMMACAMPAGNA - ESTIVA       | 1 | 12/06/2023 |



ee4de896



**ALLEGATO A DGR n. 1748 del 30 dicembre 2022**

pag. 29 di 36

|                                                     |                              |   |               |
|-----------------------------------------------------|------------------------------|---|---------------|
| HANSEL E GRETEL                                     | CHIOGGIA - ESTIVA 2023       | 1 | 28/07/2023    |
| <b>COMPAGNIA TEATRO DELLA GRAN GUARDIA</b>          |                              |   |               |
| NUOVA PRODUZIONE                                    | CAVALLINO TREPORI -          | 1 | DICEMBRE 2023 |
| <b>Compagnia UMBERTO ORSINI S.r.l.</b>              |                              |   |               |
| POUR UN OUI POUR UN NON                             | CASTELFRANCO - PROSA         | 1 | 05/02/2023    |
| POUR UN OUI POUR UN NON                             | THIENE - PROSA E FUORI       | 3 | 07/02/2023    |
| POUR UN OUI POUR UN NON                             | MESTRE - TONIOLO - PROSA     | 4 | 13/04/2023    |
| <b>CSS Teatro Stabile di Innovazione del F.V.G</b>  |                              |   |               |
| IL TENACE SOLDATINO DI PIOMBO                       | CITTADELLA - DOMENICHE A     | 1 | 29/01/2023    |
| IL TENACE SOLDATINO DI PIOMBO                       | MESTRE - DOMENICA A          | 1 | 05/02/2023    |
| IL TENACE SOLDATINO DI PIOMBO                       | MESTRE - TEATRO RAGAZZI      | 2 | 06/02/2023    |
| IL TENACE SOLDATINO DI PIOMBO                       | THIENE - DOMENICHE 2022 -    | 1 | 12/02/2023    |
| EVERY BRILLANT THINGS                               | PIOVE DI SACCO - PROSA       | 1 | 18/02/2023    |
| KAFKA E LA BAMBOLA VIAGGIATRICE                     | PIOVE DI SACCO - TEATRO      | 2 | 13/04/2023    |
| EVERY BRILLANT THING                                | VERONA - CONTEMPORANEO       | 1 | 26/04/2023    |
| <b>DANIELE CIPRIANI ENTERTAINMENT S.c.</b>          |                              |   |               |
| A NIGHT WITH SERGIO BERNAL                          | TREVISO DANZA 2023           | 1 | 18/04/2023    |
| <b>DEDALOFURIOSO soc. coop.</b>                     |                              |   |               |
| SUPER! SIRENETTA CERCASI                            | CHIOGGIA - TEATRO RAGAZZI    | 1 | 15/01/2023    |
| SUPER! SIRENETTA CERCASI                            | MONTECCHIO - RAGAZZI E       | 1 | 22/01/2023    |
| Non è stato un viaggio per mare. Luigi              | CASTELFRANCO - PROSA         | 1 | 16/02/2023    |
| <b>DUEPUNTI s.r.l.</b>                              |                              |   |               |
| CONCERTO                                            | LEGNAGO - PROSA 2022/2023    | 1 | 31/03/2023    |
| <b>EFFIMERA S.R.L.</b>                              |                              |   |               |
| IL BERRETTO A SONAGLI                               | MESTRE - TONIOLO - PROSA     | 3 | 17/02/2023    |
| <b>EL SINOR soc. coop. sociale</b>                  |                              |   |               |
| PARADISO dalle tenebre alla luce                    | JESOLO - PROSA 22/23         | 1 | 01/04/2023    |
| PARADISO dalle tenebre alla luce                    | VICENZA - COMUNALE - 22/23   | 1 | 28/04/2023    |
| <b>EMILIA ROMAGNA TEATRO FONDAZIONE</b>             |                              |   |               |
| SCARPETTE ROTTE                                     | MESTRE - LABORATORI          | 1 | 06/01/2023    |
| GILGAMESH. L'epopea di colui che tutto              | VICENZA - COMUNALE - 22/23   | 2 | 18/02/2023    |
| <b>ENFI TEATRO S.r.l.</b>                           |                              |   |               |
| QUASI AMICI                                         | MESTRE - TONIOLO - PROSA     | 3 | 10/01/2023    |
| COMINCIUM                                           | LEGNAGO - PROSA 2022/2023    | 1 | 19/01/2023    |
| COMINCIUM                                           | SAN DONA' DI PIAVE - PROSA e | 1 | 20/01/2023    |
| FRED!                                               | VICENZA - COMUNALE - 22/23   | 1 | 26/01/2023    |
| QUASI AMICI                                         | VICENZA - COMUNALE - 22/23   | 2 | 04/02/2023    |
| <b>ERSILIADANZA Centro Veneto Promozione N.D.S.</b> |                              |   |               |
| NUOVA PRODUZIONE                                    | VERONA - ESTIVA TEATRO       | 1 | 01/07/2023    |
| NUOVA PRODUZIONE                                    | SOMMACAMPAGNA - ESTIVA       | 1 | 16/07/2023    |
| <b>FABBRICA s.r.l.</b>                              |                              |   |               |
| MUSEO PASOLINI                                      | VERONA - CONTEMPORANEO       | 1 | 01/02/2023    |
| MUSEO PASOLINI                                      | PIOVE DI SACCO - PROSA       | 1 | 02/02/2023    |
| MUSEO PASOLINI                                      | MIRA - PROSA RICERCA         | 1 | NOVEMBRE 2023 |
| <b>FEBO TEATRO A.P.S.</b>                           |                              |   |               |
| LA PRINCIPESSA SUL PISELLO                          | CITTADELLA - DOMENICHE A     | 1 | 05/02/2023    |
| LA PRINCIPESSA SUL PISELLO                          | ZERO BRANCO - DOMENICHE      | 1 | 05/03/2023    |



ee4de896



**ALLEGATO A DGR n. 1748 del 30 dicembre 2022**

pag. 30 di 36

|                                                      |                            |   |               |
|------------------------------------------------------|----------------------------|---|---------------|
| LA PRINCIPESSA SUL PISELLO                           | MONTECCHIO MAGGIORE -      | 1 | 08/07/2023    |
| LA PRINCIPESSA SUL PISELLO                           | CHIOGGIA - ESTIVA 2023     | 1 | 11/08/2023    |
| <b>Florian Metateatro Onlus</b>                      |                            |   |               |
| ARTURO                                               | PIOVE DI SACCO - TEATRO    | 1 | 13/02/2023    |
| <b>FONDAZIONE A.I.D.A.</b>                           |                            |   |               |
| PROCESSO ALLE VERDURE                                | VERONA A.I.D.A.-TEATRO     | 1 | 15/01/2023    |
| VIOLA E IL BLU                                       | VERONA A.I.D.A.-TEATRO     | 1 | 16/01/2023    |
| STORIE INCARTATE PER PRINCIPESSA ANNE FRANK          | THIENE - DOMENICHE 2022 -  | 1 | 22/01/2023    |
| I MIRACOLI ESISTONO. LA STORIA DI CIPPI'             | VERONA A.I.D.A.-TEATRO     | 1 | 26/01/2023    |
| STORIE INCARTATE PER PRINCIPESSA FIABE IN CONCERTO   | VERONA A.I.D.A.-TEATRO     | 2 | 27/01/2023    |
| FAVOLE AL TELEFONO                                   | VERONA A.I.D.A.-TEATRO     | 2 | 12/02/2023    |
| STORIE INCARTATE PER PRINCIPESSA PIPPI CALZELUNGHE   | SAN STINO DI LIVENZA -     | 1 | 05/03/2023    |
| FAVOLE AL TELEFONO                                   | PORTOGRUARO TEATRO         | 1 | 12/03/2023    |
| STORIE INCARTATE PER PRINCIPESSA PIPPI CALZELUNGHE   | VERONA A.I.D.A.-TEATRO     | 2 | 12/03/2023    |
| FAVOLE AL TELEFONO                                   | VERONA A.I.D.A.-TEATRO     | 2 | 02/04/2023    |
| CIPPI'                                               | MONTECCHIO MAGGIORE -      | 1 | 24/06/2023    |
| IL PRINCIPE FELICE                                   | CHIOGGIA - ESTIVA 2023     | 1 | 04/07/2023    |
| CIPPI'                                               | MONTECCHIO MAGGIORE -      | 1 | 22/07/2023    |
|                                                      | SCORZE' - ESTIVA 2023      | 1 | 28/07/2023    |
|                                                      | CASTELFRANCO - DOMENICHE   | 1 | 30/10/2023    |
|                                                      | CITTADELLA - DOMENICHE     | 1 | 20/11/2023    |
|                                                      | THIENE - DOMENICHE 2023 -  | 1 | 01/12/2023    |
| <b>Fondazione Atlantide Teatro Stabile di Verona</b> |                            |   |               |
| NUOVA PRODUZIONE                                     | NOVENTA VICENTINA 23/24    | 1 | NOVEMBRE 2023 |
| <b>FONDAZIONE TEATRO METASTASIO</b>                  |                            |   |               |
| GIULIO MEETS RAMY / RAMY MEETS                       | VERONA - CONTEMPORANEO     | 1 | 16/02/2023    |
| <b>FONDAZIONE TEATRO RAGAZZI E GIOVANI ONLUS</b>     |                            |   |               |
| IN VIAGGIO CON IL PICCOLO PRINCIPE                   | CITTADELLA - DOMENICHE A   | 1 | 05/03/2023    |
| <b>FRIGOPRODUZIONI</b>                               |                            |   |               |
| TROPICANA                                            | PADOVA MPX - PROSA         | 1 | 01/04/2023    |
| <b>GBR. G. Bettucci- H. Shueler Familie Floz</b>     |                            |   |               |
| HOTEL PARADISO                                       | THIENE - PROSA E FUORI     | 1 | 29/01/2023    |
| FESTE                                                | MESTRE - TONIOLO - PROSA   | 2 | 03/05/2023    |
| <b>GIALLO MARE MINIMAL TEATRO</b>                    |                            |   |               |
| LA REGINA DELLE NEVI - battaglia finale              | MESTRE - DOMENICA A        | 1 | 22/01/2023    |
| LA REGINA DELLE NEVI - battaglia finale              | MESTRE - TEATRO RAGAZZI    | 2 | 23/01/2023    |
| LA REGINA DELLE NEVI - battaglia finale              | ESTE - SCUOLE E DOMENICHE  | 1 | 29/01/2023    |
| LA REGINA DELLE NEVI - battaglia finale              | CITTADELLA - DOMENICHE A   | 1 | 12/02/2023    |
| <b>GINEVRA MEDIA PRODUCTIONS srl</b>                 |                            |   |               |
| SE DEVI DIRE UNA BUGIA DILLA GROSSA                  | ROVIGO - PROSA e DANZA     | 1 | 13/01/2023    |
| <b>GITIESSE ARTISTI RIUNITI</b>                      |                            |   |               |
| COSÌ È (se vi pare)                                  | THIENE - PROSA E FUORI     | 3 | 28/02/2023    |
| <b>GLI IPOCRITI Melina Balsamo S.r.l.</b>            |                            |   |               |
| LA SIGNORA DEL MARTEDI'                              | MESTRE - TONIOLO - PROSA   | 3 | 20/01/2023    |
| LA SIGNORA DEL MARTEDI'                              | THIENE - PROSA E FUORI     | 3 | 24/01/2023    |
| LA VALIGIA                                           | LENDINARA - PROSA E MUSICA | 1 | 07/02/2023    |
| LA VALIGIA                                           | ESTE - STAGIONE DI PROSA   | 1 | 08/02/2023    |
| LA VALIGIA                                           | MIRANO COMUNALE - PROSA    | 1 | 09/02/2023    |
| LA VALIGIA                                           | SAN STINO DI LIVENZA -     | 1 | 10/02/2023    |
| LA VALIGIA                                           | PADOVA MPX - PROSA         | 1 | 11/02/2023    |
| LA VALIGIA                                           | CAVARZERE - PROSA 2022/23  | 1 | 12/02/2023    |



ee4de896



**ALLEGATO A DGR n. 1748 del 30 dicembre 2022**

pag. 31 di 36

**GRUPPO TEATRALE AMICI DI CESCO**

SPETTACOLO AMATORIALE SAN DONA' - AMATORIALE E 1 05/05/2023

**Gruppo Teatrale Panta Rei**

|                  |                           |   |            |
|------------------|---------------------------|---|------------|
| I TRE PORCELLINI | ROSOLINA - DOMENICHE 2023 | 1 | 25/01/2023 |
| I TRE PORCELLINI | ESTE - SCUOLE E DOMENICHE | 1 | 12/02/2023 |
| I TRE PORCELLINI | MONTECCHIO - RAGAZZI E    | 1 | 05/03/2023 |
| I TRE PORCELLINI | PORTO VIRO - ESTIVA 2023  | 1 | 22/07/2023 |

**GRUPPO TEATRO ALTOBELLO**

SPETTACOLO AMATORIALE SAN DONA' - AMATORIALE E 1 DICEMBRE 2023

**IL GRUPPO DEL LELIO**

|                          |                        |   |            |
|--------------------------|------------------------|---|------------|
| JACK E IL FAGIOLO MAGICO | SAN STINO DI LIVENZA - | 1 | 22/01/2023 |
| JACK E IL FAGIOLO MAGICO | SAN GIORGIO DELLE P.   | 1 | 17/02/2023 |

**IMARTS MEDIA Srl unipersonale**

|                       |                              |   |               |
|-----------------------|------------------------------|---|---------------|
| GABRIELE CIRILLI SHOW | MOZZECANE - ESTIVA 2023      | 1 | 31/07/2023    |
| GABRIELE CIRILLI SHOW | SAN DONA' DI PIAVE - PROSA e | 1 | DICEMBRE 2023 |

**INFINITO S.r.l.**

|                                |                           |   |            |
|--------------------------------|---------------------------|---|------------|
| PARADISO XXXIII                | MIRA - PROSA RICERCA      | 1 | 12/02/2023 |
| COPPIA APERTA QUASI SPALANCATA | THIENE - PROSA E FUORI    | 3 | 07/03/2023 |
| COPPIA APERTA QUASI SPALANCATA | CAVARZERE - PROSA 2022/23 | 1 | 19/03/2023 |
| COPPIA APERTA QUASI SPALANCATA | LEGNAGO - PROSA 2022/2023 | 1 | 29/03/2023 |
| COPPIA APERTA QUASI SPALANCATA | CITTADELLA - PROSA 22/23  | 1 | 04/04/2023 |
| COPPIA APERTA QUASI SPALANCATA | MESTRE - TONIOLO - PROSA  | 2 | 05/04/2023 |

**INSCENA s.r.l.**

|          |                           |   |                |
|----------|---------------------------|---|----------------|
| OPERETTA | FOSSALTA DI PORTOGRUARO - | 1 | SETTEMBRE 2023 |
| OPERETTA | PORTOGRUARO - PROSA E     | 1 | DICEMBRE 2023  |

**International Music And Arts S.r.l.**

|                                   |                          |   |            |
|-----------------------------------|--------------------------|---|------------|
| UCCIDERO' IL GATTO DI SCHRODINGER | SAN MARTINO BUON ALBERGO | 1 | 11/02/2023 |
| BAYADERE - IL REGNO DELLE OMBRE   | MIRANO COMUNALE - PROSA  | 1 | 16/03/2023 |
| BAYADERE - IL REGNO DELLE OMBRE   | TREVISO DANZA 2023       | 1 | 17/03/2023 |
| BAYADERE - IL REGNO DELLE OMBRE   | PORTOGRUARO - PROSA E    | 1 | 18/03/2023 |
| CAR/MEN                           | PADOVA - DANZA 2023      | 1 | 05/05/2023 |

**ITC 2000 S.r.l.**

|          |                              |   |            |
|----------|------------------------------|---|------------|
| PERFETTA | SAN DONA' DI PIAVE - PROSA e | 1 | 10/03/2023 |
| PERFETTA | SAN MARTINO BUONALBERGO      | 1 | 14/12/2023 |
| PERFETTA | SAN DONA' DI PIAVE - PROSA e | 1 | 17/12/2023 |

**JOLEFILM s.r.l.**

|                  |                          |   |               |
|------------------|--------------------------|---|---------------|
| NUOVA PRODUZIONE | MESTRE - TONIOLO - PROSA | 2 | 17,18/11/2023 |
| NUOVA PRODUZIONE | CHIOGGIA - PROSA 23/24   | 1 | 19/11/2023    |

**KEPLER-452**

|                                           |                        |   |            |
|-------------------------------------------|------------------------|---|------------|
| Gli Altri. Indagine sui nuovissimi mostri | PIOVE DI SACCO - PROSA | 1 | 24/03/2023 |
|-------------------------------------------|------------------------|---|------------|

**KHORA S.r.l.**

|                          |                            |   |               |
|--------------------------|----------------------------|---|---------------|
| TUTTO SHAKESPEARE IN 90' | ROSOLINA - EVENTI AL       | 1 | 22/03/2023    |
| TUTTO SHAKESPEARE IN 90' | SAN GIORGIO DELLE PERTICHE | 1 | NOVEMBRE 2023 |

**KOREJA SOC. COOP. IMPRESA SOCIALE**

|                           |                         |   |            |
|---------------------------|-------------------------|---|------------|
| DIRE FARE BACIARE LETTERA | PORTOGRUARO - TEATRO    | 2 | 08/03/2023 |
| DIRE FARE BACIARE LETTERA | PIOVE DI SACCO - TEATRO | 2 | 10/03/2023 |



ee4de896



**ALLEGATO A DGR n. 1748 del 30 dicembre 2022**

pag. 32 di 36

**L'Archibugio, Compagnia Teatrale di Lonigo (VI)**

L'ALCHIMISTA NOVENTA VICENTINA - PROSA 1 05/02/2023

**LA BARACCA Soc. Coop. Sociale O.n.l.u.s.**

UNA STORIA SOTTOSOPRA MESTRE - DOMENICA A 2 15/01/2023

UNA STORIA SOTTOSOPRA SCHIO (VI) - DOMENICHE 2022/23 1 26/03/2023

**LA PICCIONAIA S.C.S.**

CALCINCULO SAN MARTINO BUON ALBERGO 1 14/01/2023

SBUMI! YES WE CAKE PORTOGRUARO - TEATRO 2 18/01/2023

SEI STATO TU. NOVENTA VI - DOMENICHE 1 22/01/2023

L'ARCA DI NOE' PIOVE DI SACCO - TEATRO 1 25/01/2023

DRAMMATICA ELEMENTARE MONTECCHIO MAGGIORE - 1 25/01/2023

STELLE CAVARZERE - SABATO E 1 29/01/2023

FAVOLE AL TELEFONO LEGNAGO - DOMENICHE E 1 12/02/2023

FAVOLE AL TELEFONO THIENE - TEATRO RAGAZZI 2023 3 12/02/2023

AGENZIA GULLIVER. TUTTI I VIAGGI CHE SCHIO (VI) - DOMENICHE 2022/23 1 12/02/2023

TUTTA LA VITA MIRANO COMUNALE - PROSA 1 23/02/2023

AGENZIA GULLIVER. TUTTI I VIAGGI CHE PORTOGRUARO - TEATRO 1 26/02/2023

L'ARCA DI NOE' CITTADELLA - DOMENICHE A 1 12/03/2023

SBUMI! YES WE CAKE CHIOGGIA - TEATRO RAGAZZI 1 23/03/2023

FAVOLE AL TELEFONO SCORZE - TEATRO SCUOLA 2 30/03/2023

SPEGNI LA LUCE! THIENE - TEATRO RAGAZZI 2023 4 15/04/2023

SBUMI! YES WE CAKE SCHIO (VI) - TEATRO RAGAZZI 1 06/05/2023

AGENZIA GULLIVER. TUTTI I VIAGGI CHE PIOVE DI SACCO - TEATRO 1 29/11/2023

L'ARCA DI NOE' SCORZE - RAGAZZI E 1 11/12/2023

AGENZIA GULLIVER. TUTTI I VIAGGI CHE CITTADELLA - TEATRO 1 14/12/2023

**LE BRUGOLE**

Gina Francon - la portinaia di Palazzo Chigi MIRA - PROSA RICERCA 1 04/03/2023

**Licinio Productions srl**

BALLANTINI &amp; PETROLINI SCORZÈ - PROSA 2022/23 1 05/02/2023

**LIGHT EVENTI S.R.L.S.**

IL LAGO DEI CIGNI CORTINA - 2022/2023 1 05/01/2023

LO SCHIACCIANOCI ROVIGO - PROSA e DANZA 1 06/01/2023

IL MAGO DI OZ BELLUNO - CIRCO E DANZA 1 17/03/2023

IL MAGO DI OZ SAN DONA' DI PIAVE - PROSA e 1 24/03/2023

**MARCHE TEATRO soc. cons. r.l.**

CYRANO DE BERGERAC THIENE - PROSA E FUORI 3 21/03/2023

CYRANO DE BERGERAC MESTRE - TONIOLO - PROSA 3 24/03/2023

**MISMAONDA s.r.l.**

FIABAFOBIA SAN MARTINO BUON ALBERGO 1 11/03/2023

FIABAFOBIA CAMPODARSEGO PROSA - 1 14/12/2023

FIABAFOBIA ABANO TERME - STAGIONE DI 1 15/12/2023

**NATA - Nuova Accademia del Teatro d'Arte**

RAVANELLINA PIOVE DI SACCO - DOMENICHE 1 29/01/2023

RAVANELLINA ZERO BRANCO - DOMENICHE 1 05/02/2023

RAVANELLINA SCHIO (VI) - DOMENICHE 2022/23 1 05/03/2023

**NIDODIRAGNO Produzioni-SOCIETÀ COOPERATIVA C.M.C**

PIGIAMA PER SEI ROVIGO - PROSA e DANZA 1 11/02/2023

LA PARRUCCA CAMPODARSEGO PROSA - 1 11/03/2023

IL DIO BAMBINO MONTECCHIO MAGGIORE - 1 23/03/2023

**NUOVO TEATRO s.r.l.**

AZUL THIENE - PROSA E FUORI 1 22/02/2023

AZUL MESTRE - TONIOLO - PROSA 6 28/02/2023



ee4de896



**ALLEGATO A DGR n. 1748 del 30 dicembre 2022**

pag. 33 di 36

|                                                      |                                                    |    |                |
|------------------------------------------------------|----------------------------------------------------|----|----------------|
| AZUL                                                 | ROVIGO - PROSA e DANZA                             | 1  | 08/03/2023     |
| AZUL                                                 | LEGNAGO - PROSA 2022/2023                          | 1  | 09/03/2023     |
| AZUL                                                 | CITTADELLA - PROSA 22/23                           | 1  | 10/03/2023     |
| AZUL                                                 | CASTELFRANCO - PROSA                               | 2  | 11,,12/03/2023 |
| PERFETTI SCONSCIUTI                                  | MESTRE - TONIOLO - PROSA                           | 6  | 14,,19/03/2023 |
| <b>OFFICINE DELLA CULTURA</b>                        |                                                    |    |                |
| COSA NOSTRA SPIEGATA AI BAMBINI                      | ABANO TERME - STAGIONE DI                          | 1  | 02/02/2023     |
| <b>PANDEMONIUM TEATRO soc. coop. Onlus</b>           |                                                    |    |                |
| URLA DALLE FOIBE                                     | SAN DONÀ DI PIAVE (VE) -                           | 1  | 01/02/2023     |
| MAXIMA. SOLO LA LUNA CI HA VISTO                     | PIOVE DI SACCO - TEATRO                            | 2  | 14/02/2023     |
| MAXIMA. SOLO LA LUNA CI HA VISTO                     | PORTOGRUARO - TEATRO                               | 2  | 15/02/2023     |
| MAXIMA. SOLO LA LUNA CI HA VISTO                     | LEGNAGO - DOMENICHE E                              | 1  | 16/02/2023     |
| <b>PANTAKIN DA VENEZIA</b>                           |                                                    |    |                |
| ABAT JOUR, la storia perfetta                        | CAMPOGARA - PROSA                                  | 1  | 24/02/2023     |
| ABAT JOUR, la storia perfetta                        | CASTELMASSA - PROSA                                | 1  | 30/05/2023     |
| L'AMORE E' INTREPIDO - FRAMMENTI IN NUOVO SPETTACOLO | LEZIONI SPETTACOLO 2023 - CAVALLINO TREPORI -      | 15 | 01/06/2023     |
| TRE MAGGIORDOMI E UN BEBE'                           | PIOVE DI SACCO - ESTIVA 2023                       | 1  | 01/07/2023     |
| ABAT JOUR, la storia perfetta                        | FIESSO D'ARTICO - ESTIVA 2023                      | 1  | 27/07/2023     |
| IL BOSCO TORNERA'                                    | CAMPODARSEGO - MUSICA - PIOVE DI SACCO - DOMENICHE | 1  | 05/12/2023     |
|                                                      |                                                    | 1  | 15/12/2023     |
| <b>PICCOLO NUOVO TEATRO Soc. Coop.</b>               |                                                    |    |                |
| PARATA CSC-CIRCONDATI DA SOSPETTI                    | MEOLO - ESTIVA 2023 -                              | 2  | 06/08/2023     |
| PARATA CSC-CIRCONDATI DA SOSPETTI                    | MIRANO - ESTIVA 2023                               | 1  | 28/08/2023     |
| <b>PICCOLO TEATRO CITTA' DI CHIOGGIA</b>             |                                                    |    |                |
| LE BARUFFE CHIOZZOTTE                                | LENDINARA - PROSA E MUSICA                         | 1  | 25/03/2023     |
| LE BARUFFE CHIOZZOTTE                                | CHIOGGIA - ESTIVA 2023 -                           | 5  | 01,,05/08/2023 |
| <b>PRIMA INTERNATIONAL COMPANY S.r.l.</b>            |                                                    |    |                |
| ZORRO un eremita sul marciapiede                     | SAN DONA' DI PIAVE - PROSA e                       | 2  | 25,26/02/2023  |
| ZORRO, un eremita sul marciapiede                    | VICENZA - COMUNALE - 22/23                         | 2  | 14,15/03/2023  |
| <b>R.B.R. DANCE COMPANY</b>                          |                                                    |    |                |
| BOOMERANG GLI ILLUSIONISTI                           | SAN STINO DI LIVENZA -                             | 1  | 26/11/2023     |
| CANOVA SVELATO                                       | CITTADELLA - PROSA 23/24                           | 1  | 07/12/2023     |
| <b>R.C.M. RINASCITA COOPERATIVA MUSICALE a.r.l.</b>  |                                                    |    |                |
| NUOVA PRODUZIONE                                     | ZERO BRANCO - LA VILLA                             | 2  | 17/07/2023     |
| NUOVA PRODUZIONE                                     | SOMMACAMPAGNA - ESTIVA                             | 1  | 28/08/2023     |
| <b>REGGIO INIZIATIVE CULTURALI s.r.l.</b>            |                                                    |    |                |
| FULLIN LEGGE FULLIN                                  | SCHIO GRANDE TEATRO -                              | 1  | 24/02/2023     |
| <b>Ridens Produzioni Srl</b>                         |                                                    |    |                |
| CANZONI A TEATRO                                     | SAN MARTINO BUON ALBERGO                           | 1  | 25/03/2023     |
| <b>SAVÀ S.r.l.</b>                                   |                                                    |    |                |
| ALFABETO DELLE EMOZIONI                              | VICENZA - COMUNALE - 22/23                         | 1  | 05/04/2023     |
| <b>SI PUO' FARE PRODUCTIONS SRL</b>                  |                                                    |    |                |
| ESAURIMENTO GLOBALE                                  | CHIOGGIA - PROSA 2022/23                           | 1  | 12/01/2023     |
| <b>Soc. Coop. C.M.C.</b>                             |                                                    |    |                |
| PIGIAMA PER SEI                                      | JESOLO - PROSA 22/23                               | 1  | 09/03/2023     |
| PIGIAMA PER SEI                                      | CAMPOGARA - PROSA                                  | 1  | 10/03/2023     |
| PIGIAMA PER SEI                                      | PORTO VIRO - PROSA 2023                            | 1  | 03/04/2023     |



ee4de896





**ALLEGATO A DGR n. 1748 del 30 dicembre 2022**

pag. 34 di 36

|                                                        |                             |   |                |
|--------------------------------------------------------|-----------------------------|---|----------------|
| STORIE D'ACQUA: meditazioni sul clima                  | MONTECCHIO MAGGIORE -       | 1 | 05/04/2023     |
| STORIE D'ACQUA: meditazioni sul clima                  | CASTELMASSA - PROSA         | 1 | 30/05/2023     |
| <b>Società Cooperativa FABER TEATER</b>                |                             |   |                |
| LE BAMBINE DI TEREZIN                                  | SAN DONÀ DI PIAVE (VE) -    | 1 | 25/01/2023     |
| <b>Società del Quartetto di Vicenza</b>                |                             |   |                |
| CONCERTO FRAU MUSIKA                                   | LEGNAGO - PROSA 2022/2023   | 1 | 21/05/2023     |
| <b>SOCIETA' PER ATTORI S.r.l.</b>                      |                             |   |                |
| L'ORESTE                                               | VICENZA - COMUNALE - 22/23  | 1 | 16/02/2023     |
| <b>SOCIETA' PER AUTORI S.R.L.</b>                      |                             |   |                |
| L'AMACA DI DOMANI                                      | SCHIO GRANDE TEATRO -       | 1 | 11/03/2023     |
| L'AMACA DI DOMANI                                      | MIRA - PROSA                | 1 | 15/12/2023     |
| L'AMACA DI DOMANI                                      | SAN GIORGIO DELLE P. -PROSA | 1 | 16/12/2023     |
| <b>SOLEA S.R.L.</b>                                    |                             |   |                |
| SIMPLY THE BEST                                        | ROSOLINA - EVENTI AL        | 1 | 19/02/2023     |
| SIMPLY THE BEST                                        | MONTECCHIO MAGGIORE -       | 1 | 08/03/2023     |
| <b>STUDIO PONTI</b>                                    |                             |   |                |
| GLI ALLEGRI OTTONI ITINERANTI                          | SOMMACAMPAGNA - ESTIVA      | 1 | 30/08/2023     |
| <b>SUD COSTA OCCIDENTALE Ass.ne Cult.</b>              |                             |   |                |
| PUPO DI ZUCCHERO                                       | BASSANO - PROSA 2023/2024   | 1 | 14/12/2023     |
| <b>TA-DAA! Studio Associato Artisti Professionisti</b> |                             |   |                |
| SONO SOLO bolle di sapone                              | PORTO VIRO - ESTIVA 2023    | 1 | 05/08/2023     |
| L' OMINO DELLA PIOGGIA                                 | SCORZE' - ESTIVA 2023       | 1 | 10/09/2023     |
| OUVERTURE DES SAPONETTES - UN                          | CHIOGGIA - TEATRO RAGAZZI   | 1 | 27/11/2023     |
| SONO SOLO bolle di sapone                              | ABANO TERME - RICORDO E     | 1 | 03/12/2023     |
| SONO SOLO bolle di sapone                              | SANTA MARIA DI SALA         | 1 | 04/12/2023     |
| <b>TAM TEATROMUSICA soc. coop</b>                      |                             |   |                |
| CHIARO DI TERRA                                        | MESTRE - DOMENICA A         | 2 | 26/02/2023     |
| CHIARO DI TERRA                                        | SCORZE' - ESTIVA 2023       | 1 | 21/07/2023     |
| CHIARO DI TERRA                                        | SANTA MARIA DI SALA -       | 1 | 06/11/2023     |
| <b>TANGRAM TEATRO</b>                                  |                             |   |                |
| STAVAMO MEGLIO QUANDO STAVAMO                          | ABANO TERME - STAGIONE DI   | 1 | 16/02/2023     |
| <b>TEATRI DI BARI Società Coop.</b>                    |                             |   |                |
| IL COLLOQUIO_ THE ASSESSMENT                           | BASSANO - PROSA 2022/2023   | 1 | 25/01/2023     |
| <b>Teatro De Gli Incamminati Soc. Coop.</b>            |                             |   |                |
| PERLASCA. IL CORAGGIO DI DIRE NO                       | SAN GIORGIO DELLE           | 1 | 20/01/2023     |
| MATTEOTTI MEDLEY                                       | ZERO BRANCO - PROSA         | 1 | 21/01/2023     |
| CAMERA CON CRIMINI                                     | NOVENTA VICENTINA - PROSA   | 1 | 29/01/2023     |
| CHIEDIMI SE SONO DI TURNO                              | LEGNAGO - PROSA 2022/2023   | 1 | 09/02/2023     |
| MATTEOTTI MEDLEY                                       | SCHIO GRANDE TEATRO -       | 1 | 16/02/2023     |
| LETIZIA VA ALLA GUERRA. La suora, la                   | ZERO BRANCO - PROSA         | 1 | 04/03/2023     |
| CAMERA CON CRIMINI                                     | SCORZE' - PROSA 2022/23     | 1 | 26/03/2023     |
| <b>TEATRO DEI BORGIA SRL</b>                           |                             |   |                |
| FILOTTETE DIMENTICATO                                  | VENEZIA - TRILOGIA DEI MITI | 6 | 01,,06/03/2023 |
| ERACLE L'INVISIBILE                                    | VENEZIA - TRILOGIA DEI MITI | 6 | 02,,06/03/2023 |
| MEDEA PER STRADA                                       | VENEZIA - TRILOGIA DEI MITI | 6 | 03,,06/03/2023 |



ee4de896



**ALLEGATO A DGR n. 1748 del 30 dicembre 2022**

pag. 35 di 36

**TEATRO DEI PAZZI**

EDITH PIAF, AMORE E LACRIME CASTELMASSA - PROSA 1 30/05/2023

**TEATRO DEL BURATTO soc.coop a r.l.**

|                                    |                                |   |            |
|------------------------------------|--------------------------------|---|------------|
| ROMEO IS BLUE AND JULIET IS YELLOW | JESOLO - TEATRO RAGAZZI        | 2 | 01/01/2023 |
| AMICI PER LA PELLE                 | LEGNAGO - DOMENICHE E          | 1 | 24/01/2023 |
| LE CANZONI DI RODARI               | SCHIO (VI) - DOMENICHE 2022/23 | 1 | 29/01/2023 |
| LE CANZONI DI RODARI               | SCORZE - TEATRO SCUOLA         | 2 | 10/02/2023 |
| LE CANZONI DI RODARI               | SAN STINO DI LIVENZA -         | 1 | 19/02/2023 |
| ROMEO IS BLUE AND JULIET IS YELLOW | MESTRE - DOMENICA A            | 2 | 12/03/2023 |
| ROMEO IS BLUE AND JULIET IS YELLOW | MESTRE - TEATRO RAGAZZI        | 4 | 13/03/2023 |
| ROMEO IS BLUE AND JULIET IS YELLOW | PORTOGRUARO - TEATRO           | 4 | 15/03/2023 |
| ROMEO IS BLUE AND JULIET IS YELLOW | LEGNAGO - DOMENICHE E          | 2 | 17/03/2023 |
| AMICI PER LA PELLE                 | SAN STINO DI LIVENZA -         | 2 | 20/03/2023 |

**TEATRO DELLE ARANCE**

|                           |                             |   |            |
|---------------------------|-----------------------------|---|------------|
| FIGLI                     | MEOLO - ESTIVA 2023         | 1 | 05/08/2023 |
| L'INCANTESIMODELLE ARANCE | PORTO VIRO - ESTIVA 2023    | 1 | 18/08/2023 |
| I PROMESSI SPOSI          | SAN DONA' DI PIAVE - ESTIVA | 1 | 25/08/2023 |

**TEATRO DUE MONDI APS**

|                                     |                            |   |            |
|-------------------------------------|----------------------------|---|------------|
| LE NUOVE AVVENTURE DEI MUSICANTI DI | CASTELFRANCO - DOMENICHE   | 1 | 29/01/2023 |
| LE NUOVE AVVENTURE DEI MUSICANTI DI | THIENE - DOMENICHE 2022 -  | 1 | 05/02/2023 |
| LE NUOVE AVVENTURE DEI MUSICANTI DI | PIOVE DI SACCO - DOMENICHE | 1 | 12/02/2023 |

**TEATRO FRANCO PARENTI soc. coop.**

SULLA MORTE SENZA ESAGERARE PIOVE DI SACCO - PROSA 1 03/03/2023

**TEATRO GIOCO VITA**

|                 |                      |   |            |
|-----------------|----------------------|---|------------|
| SONIA E ALFREDO | PORTOGRUARO - TEATRO | 2 | 28/02/2023 |
| SONIA E ALFREDO | MESTRE-DOMENICA A    | 2 | 03/12/2023 |

**TEATRO SCIENTIFICO soc. coop.**

NUOVA PRODUZIONE SOMMACAMPAGNA - PROSA 1 21/02/2023

**Teatro Stabile del Friuli Venezia Giulia**

|                       |                          |   |            |
|-----------------------|--------------------------|---|------------|
| LA BOTTEGA DEL CAFFE' | THIENE - PROSA E FUORI   | 3 | 14/02/2023 |
| LA BOTTEGA DEL CAFFE' | CITTADELLA - PROSA 22/23 | 1 | 17/02/2023 |
| LA BOTTEGA DEL CAFFE' | PORTOGRUARO - PROSA E    | 1 | 18/02/2023 |
| LA BOTTEGA DEL CAFFE' | ROVIGO - PROSA e DANZA   | 1 | 19/02/2023 |
| MAGAZZINO 18          | ZERO BRANCO - PROSA      | 1 | 19/02/2023 |

**TEATRO STABILE DEL VENETO C. GOLDONI**

|                                     |                            |   |            |
|-------------------------------------|----------------------------|---|------------|
| EZRA IN GABBIA O IL CASO EZRA POUND | THIENE - PROSA E FUORI     | 3 | 17/01/2023 |
| EZRA IN GABBIA O IL CASO EZRA POUND | PORTOGRUARO - PROSA E      | 1 | 24/01/2023 |
| EZRA IN GABBIA O IL CASO EZRA POUND | MESTRE - TONILOLO - PROSA  | 2 | 25/01/2023 |
| GLI INNAMORATI                      | JESOLO - PROSA 22/23       | 1 | 22/02/2023 |
| GLI INNAMORATI                      | LEGNAGO - PROSA 2022/2023  | 1 | 24/02/2023 |
| GLI INNAMORATI                      | LENDINARA - PROSA E MUSICA | 1 | 25/02/2023 |
| GLI INNAMORATI                      | SCORZE - PROSA 2022/23     | 1 | 26/02/2023 |

**TEATRO STABILE DI BOLZANO**

BALASSO FA RUZANTE (AMORI DISPERATI BASSANO - PROSA 2022/2023 1 13/02/2023

**TEATRO VALDOCA**

CATTURA DEL SOFFIO VERONA - CONTEMPORANEO 1 28/03/2023

**TEATROIMMAGINE**

IL MERCANTE DI VENEZIA SAN STINO DI LIVENZA - 1 23/02/2023



ee4de896



**ALLEGATO A DGR n. 1748 del 30 dicembre 2022**

pag. 36 di 36

**TERRY CHEGIA**

|                                 |                        |   |            |
|---------------------------------|------------------------|---|------------|
| LA PIU' STRANA DELLE MERAVIGLIE | MONTECCHIO MAGGIORE -  | 1 | 22/02/2023 |
| LE SORELLE ROBESPIERRE          | SAN STINO DI LIVENZA - | 1 | 16/03/2023 |

**TIB TEATRO soc. coop.**

|                                     |                        |   |            |
|-------------------------------------|------------------------|---|------------|
| ALBERTO MANZI: STORIA DI UN MAESTRO | SCORZE - TEATRO SCUOLA | 3 | 21/03/2023 |
| ALBERTO MANZI: STORIA DI UN MAESTRO | SCHIO -TEATRO SCUOLA   | 2 | 23/03/2023 |
| ALBERTO MANZI: STORIA DI UN MAESTRO | CITTADELLA -TEATRO     | 1 | 23/11/2023 |

**TOCNADANZA Associazione Culturale Danza e Promozioni**

|                  |                |   |            |
|------------------|----------------|---|------------|
| NUOVO SPETTACOLO | SPINEA - PROSA | 1 | 01/12/2023 |
|------------------|----------------|---|------------|

**TOP AGENCY MUSIC Srls**

|           |                      |   |            |
|-----------|----------------------|---|------------|
| TUTTO TEO | CAMPODARSEGO PROSA - | 1 | 20/01/2023 |
|-----------|----------------------|---|------------|

**TPO - Teatro di Piazza o d'Occasione**

|                       |                         |   |            |
|-----------------------|-------------------------|---|------------|
| IL BRUTTO ANATROCCOLO | MESTRE - DOMENICA A     | 1 | 26/03/2023 |
| IL BRUTTO ANATROCCOLO | MESTRE - TEATRO RAGAZZI | 2 | 27/03/2023 |

**UNOTEATRO soc. coop.**

|                      |                              |   |            |
|----------------------|------------------------------|---|------------|
| SE MI AMY            | THIENE - TEATRO RAGAZZI 2023 | 3 | 05/02/2023 |
| I BRUTTI ANATROCCOLI | SAN DONÀ DI PIAVE (VE) -     | 1 | 05/02/2023 |
| I BRUTTI ANATROCCOLI | THIENE - TEATRO RAGAZZI 2023 | 4 | 18/03/2023 |
| SE MI AMY            | LEGNAGO - DOMENICHE E        | 1 | 04/04/2023 |
| SE MI AMY            | CHIOGGIA - TEATRO RAGAZZI    | 1 | 05/04/2023 |

**VELA CLASSICA SRL**

|                     |                            |   |            |
|---------------------|----------------------------|---|------------|
| IL FU MATTIA PASCAL | JESOLO - PROSA 22/23       | 2 | 11/01/2023 |
| IL FU MATTIA PASCAL | CASTELFRANCO - PROSA       | 1 | 12/01/2023 |
| IL FU MATTIA PASCAL | CAMPONOGARA - PROSA        | 1 | 13/01/2023 |
| IL FU MATTIA PASCAL | LENDINARA - PROSA E MUSICA | 1 | 14/01/2023 |

**VERTICAL WAVES PROJECT**

|                                     |                           |   |            |
|-------------------------------------|---------------------------|---|------------|
| FAVOLA , QUANDO LE FIABE METTONO LE | THIENE - DOMENICHE 2022 - | 1 | 15/01/2023 |
|-------------------------------------|---------------------------|---|------------|

**ZELDA S.r.l.**

|                        |                |   |            |
|------------------------|----------------|---|------------|
| SPETTACOLO PER BAMBINI | PIOVE DI SACCO | 1 | 01/12/2023 |
|------------------------|----------------|---|------------|

TOTALE RECITE PREVISTE N. 550



ee4de896



(Codice interno: 495130)

DELIBERAZIONE DELLA GIUNTA REGIONALE n. 1750 del 30 dicembre 2022

**Attuazione delle Legge regionale n. 18/2012. Concessione a favore di ANCI Veneto di un contributo per la realizzazione di un progetto per il supporto all'attuazione dell'Agenda Digitale del Veneto 2025 verso gli enti del territorio attraverso una serie di interventi diretti a monitorare e sviluppare le competenze digitali nel Veneto, in continuità con quanto deliberato con D.G.R. n. 948 del 13 luglio 2021.**

*[Informatica]***Note per la trasparenza:**

Il provvedimento, in attuazione della Legge regionale n. 18/2012 ed in continuità con quanto disposto con D.G.R. n. 948 del 13 luglio 2021, approva il progetto per il supporto all'attuazione dell'Agenda Digitale del Veneto 2025 verso gli enti del territorio attraverso una serie di interventi diretti a monitorare e sviluppare le competenze digitali nel Veneto, riconoscendo all'uopo un contributo ad Anci Veneto.

L'Assessore Francesco Calzavara riferisce quanto segue.

Regione del Veneto - in linea con gli orientamenti strategici comunitari e nazionali - ha sviluppato una particolare sensibilità verso la riduzione del divario digitale esistente sul proprio territorio. Invero, con Deliberazione n. 1650 del 7 agosto 2012, la Giunta regionale ha approvato la realizzazione dell'Agenda Digitale del Veneto; successivamente, con Deliberazione n. 554 del 03/05/2013, la stessa ha approvato le "Linee Guida per l'Agenda Digitale del Veneto 2013-2015", a cui sono seguite le "Linee Guida per l'Agenda Digitale del Veneto 2020", approvate con Deliberazione n. 978 del 27/06/2017 e, da ultimo, con Deliberazione n.156 del 22/02/2022, la Giunta Regionale ha approvato il documento programmatico denominato "Linee Guida dell'Agenda Digitale del Veneto - ADVeneto2025".

L'obiettivo delineato dall'Agenda Digitale del Veneto 2025 è di rendere il Veneto:

- più attrattivo, migliorando complessivamente la sua capacità di mantenere e catalizzare persone, imprese, istituzioni, iniziative, progetti, etc, favorendo processi di crescita e sviluppo complessivi del sistema;
- più sostenibile, favorendo e sostenendo l'inevitabile e auspicato processo di transizione verso un territorio più sostenibile dal punto di vista ambientale, sociale ed economico;
- più coeso, garantendo a tutti i cittadini e alle singole comunità locali, anche quelle più piccole e periferiche, di poter godere e partecipare attivamente dei vantaggi e delle opportunità generate in ambito regionale.

Al fine di ottenere un Veneto più attrattivo, più sostenibile e più coeso, l'Agenda Digitale del Veneto 2025 prevede un piano organico ed integrato basato su:

- quattro pilastri: Competenze Digitali, Infrastrutture, Servizi digitali e Dati;
- nove ambiti di intervento (denominati Ecosistemi): Agricoltura, Ambiente e Territorio, Cultura, Lavoro e Formazione, Sviluppo Economico, Turismo, Sanità e Sociale, Pubblica Amministrazione, Trasporti e Mobilità.

Obiettivo dell'ADVeneto è, dunque, di favorire la digitalizzazione dei processi amministrativi e di diffondere servizi digitali interoperabili mediante lo sviluppo di soluzioni tecnologiche nell'ambito della Pubblica Amministrazione, dell'E-government e dell'utilizzo delle banche dati pubbliche.

Allo scopo di sviluppare le tematiche sopra descritte, con D.G.R. n. 948 del 13/07/2021, Regione del Veneto ha instaurato con ANCI Veneto una proficua collaborazione al fine di attuare azioni dirette a monitorare/sviluppare le competenze digitali in Veneto funzionali allo sviluppo dell'Agenda Digitale del Veneto 2020 in attuazione della Legge Regionale n. 18/2012. Tale progetto cesserà il 31/12/2022.

La stessa ANCI Veneto, considerato che permangono le esigenze di fornire assistenza giuridico/amministrativa agli Enti locali, nonché di formare i loro addetti sui temi relativi alla digitalizzazione, ha presentato una proposta progettuale per il supporto all'attuazione dell'Agenda Digitale del Veneto 2025 verso gli enti del territorio Veneto attraverso una serie di interventi diretti a monitorare e sviluppare le competenze digitali nel Veneto, i cui contenuti si riportano nel documento allegato al presente atto come parte integrante e sostanziale dello stesso (**Allegato A**). In particolare, il progetto si propone lo svolgimento delle seguenti attività:

COMUNICAZIONE - affiancamento e supporto nella progettazione/attuazione di campagne di comunicazione e sensibilizzazione nei confronti dell'offerta di prodotti/servizi regionali;

FORMAZIONE - focus sul modello di sviluppo delle competenze digitali per la Pubblica Amministrazione messo a punto dalla Direzione ICT e Agenda Digitale ed attivo da diversi anni;

GOVERNANCE -attività di affiancamento e supporto nella predisposizione ed attuazione del modello di gestione del cambiamento regionale (e-governance).

Le attività di cui sopra verranno svolte nell'arco temporale di 24 mesi, decorrenti dal 01/01/2023.

Trattasi di progetto pienamente rispondente ai criteri applicativi della Legge Regionale n. 18/2012 per la realizzazione di azioni sui temi del riordino territoriale oltre che di attività di formazione/informazione a favore degli Enti Locali veneti. Il soggetto proponente ha inoltre svolto in passato un ruolo importante anche nell'ambito di ulteriori progetti relativi allo sviluppo delle competenze digitali degli Enti locali, quali ad esempio, il Bando pubblico diretto alla concessione di contributi per adottare modalità di lavoro in "smart working" attraverso l'acquisizione di dotazioni tecnologiche/servizi, approvato con D.G.R. n. 1015 del 28/07/2020, ed il Bando Fondo per l'Innovazione, di cui alle Delibere di Giunta n. 1738 del 15/12/2020 e n. 1831 del 29/12/2020; in tale senso rappresenta un soggetto competente ed affidabile.

Al fine di dare attuazione alle azioni sopra illustrate sarà concesso ad ANCI Veneto un contributo pari a complessivi € 200.000,00= alla cui assunzione provvederà con propri atti il Direttore della Direzione ICT e Agenda Digitale, entro il corrente esercizio. Si dà atto al riguardo che con nota prot. n. 600552 del 27/12/2022 (agli atti) la Direzione Enti Locali, Procedimento Elettorali e Grandi Eventi ha autorizzato la Direzione ICT e Agenda Digitale a impegnare/liquidare gli importi sopra riportati sul capitolo di spesa n. 101742 "Azioni regionali a favore forme esercizio associato funzioni e servizi comunali", capitolo attribuito alla responsabilità di budget della medesima Struttura.

Si dà atto altresì che la Direzione ICT e Agenda Digitale attesta la sufficiente capienza del capitolo di spesa n. 101742 in relazione al contributo in oggetto da corrispondere ad ANCI Veneto.

Il relatore conclude la propria relazione e propone all'approvazione della Giunta regionale il seguente provvedimento.

#### LA GIUNTA REGIONALE

UDITO il relatore, il quale dà atto che la struttura competente ha attestato, con i visti rilasciati a corredo del presente atto, l'avvenuta regolare istruttoria della pratica, anche in ordine alla compatibilità con la vigente legislazione statale e regionale, e che successivamente alla definizione di detta istruttoria non sono pervenute osservazioni in grado di pregiudicare l'approvazione del presente atto;

- VISTO l'art. 11 della Legge Regionale n. 18 del 27 aprile 2012;

- VISTE le D.G.R. n. 1650 del 07/08/2012, n. 554 del 03/05/2013, n. 978 del 27/06/2017, n. 1015 del 28/07/2020, n. 1738 del 15/12/2020, n. 1831 del 29/12/2020 e n. 156 del 22/02/2022;

- VISTA la L.R. n. 36 del 20/12/2021 "Bilancio di previsione 2022-2024" e successive variazioni;

- VISTA la DGR n. 1821 del 23/12/2021 che approva il documento tecnico di accompagnamento del Bilancio di previsione 2022-2024 e successive variazioni;

- VISTO il Decreto n. 19 del 28/12/2021 del Segretario Generale della Programmazione di approvazione del Bilancio finanziario gestionale 2022-2024 e successive variazioni;

- VISTA la D.G.R. n. 42/2022 Direttive per la gestione del Bilancio di Previsione 2022 - 2024;

- RICHIAMATO il D.Lgs. 118/2011 e ss.mm.ii;

- VISTO il D.Lgs. n. 33 del 14/03/2013.

delibera

1. di approvare le premesse quale parte integrante e sostanziale del presente provvedimento;
2. di approvare il progetto per il supporto all'attuazione dell'Agenda Digitale del Veneto 2025 verso gli enti del territorio attraverso una serie di interventi diretti a monitorare e sviluppare le competenze digitali nel Veneto, presentato da

- Anci Veneto, di cui all'**Allegato A**, quale parte integrante e sostanziale del presente provvedimento;
3. di determinare in euro 200.000,00 l'importo massimo delle obbligazioni di spesa alla cui assunzione provvederà con propri atti il Direttore della Direzione ICT e Agenda Digitale entro il corrente esercizio. Il suddetto importo troverà adeguata capienza sul capitolo n. 101742 " Azioni regionali a favore delle forme di esercizio associato di funzioni e servizi comunali e alle fusioni di comuni" del Bilancio regionale 2022- 2024, esercizi finanziari 2023 e 2024;
  4. di dare atto che la Direzione ICT e Agenda Digitale attesta la sufficiente capienza del predetto capitolo di spesa n. 101742 in relazione al contributo in oggetto da corrispondere a favore di ANCI Veneto;
  5. di dare atto che in casi particolari, con provvedimento del Direttore della Direzione ICT e Agenda Digitale, a seguito di motivata richiesta da parte di ANCI Veneto, sarà possibile procedere (fermo restando le risorse impegnate) alla ridefinizione della proposta progettuale, purché coerente con le finalità del progetto originario approvato con la presente Deliberazione;
  6. di incaricare dell'esecuzione del presente provvedimento la Direzione ICT e Agenda Digitale della Regione del Veneto;
  7. di dare atto che il presente provvedimento è soggetto a pubblicazione ai sensi degli articoli 26 e 27 del D.Lgs. n. 33 del 14/03/2013, così come modificato dal D.Lgs. n. 97/2016;
  8. di pubblicare il presente atto nel Bollettino ufficiale della Regione.



**Progetto per la realizzazione di interventi volti a monitorare e sviluppare le competenze digitali in Veneto in funzione dell'attuazione dell'Agenda Digitale del Veneto 2025.**

ANCI Veneto, in continuità con le attività di cui al progetto approvato con D.G.R. n. 948 del 13/07/2021, propone, per la realizzazione di interventi volti a monitorare e sviluppare le competenze digitali in Veneto in funzione dell'attuazione dell'Agenda Digitale del Veneto 2025, di svolgere le seguenti attività:

### **1. COMUNICAZIONE**

ANCI Veneto proseguirà l'attività di affiancamento e supporto nella progettazione ed attuazione di campagne di comunicazione e sensibilizzazione rispetto l'offerta di prodotti e servizi regionali.

In particolare, ANCI Veneto propone di:

- supportare la Direzione ICT e Agenda digitale nella diffusione delle piattaforme abilitanti regionali presso le Amministrazioni comunali venete;
- promuovere iniziative volte alla diffusione di forme aggregative del territorio per esercizio associato dei servizi digitali, come ad esempio i SAD e le Autorità Urbane;
- supportare e diffondere iniziative e strategie regionali relativi agli avvisi della Missione 1 Componente 1 del PNRR;
- proseguire nelle attività di Sportello di supporto attivato per le attività del PNRR;
- registrare le nuove adesioni alla Coalizione Regionale per lo sviluppo delle competenze digitali;
- svolgere eventuali attività aggiuntive eventualmente richieste dai referenti regionali e concordate con Anci Veneto

### **2. FORMAZIONE**

In continuità con quanto già svolto nella precedente collaborazione, il focus delle attività sarà sul modello di sviluppo delle competenze digitali per la PA messo a punto dalla Direzione ICT e Agenda Digitale ed attivo da diversi anni.

In particolare, ANCI Veneto propone di:

- supportare la Direzione ICT e Agenda Digitale nella creazione di canali utili alla formazione dei dipendenti dei Comuni per l'adozione delle piattaforme abilitanti di Regione del Veneto;
- raccogliere informazioni sui contenuti da trattare all'interno del percorso di formazione offerto da Anci Veneto ai Comuni del territorio;
- organizzare e condurre eventi di formazione;
- svolgere attività informativa e formativa verso i dipendenti dei Comuni sui temi della Trasformazione Digitale;
- svolgere eventi formativi/informativi sulle misure del PNRR con speciale attenzione ai comuni coinvolti nelle attività della Missione 1 Componente 1;
- svolgere eventuali attività aggiuntive eventualmente richieste dai referenti regionali e concordate con Anci Veneto

### **3. GOVERNANCE**

Anci Veneto proseguirà nelle attività di affiancamento e supporto nella predisposizione ed attuazione del modello di gestione del cambiamento regionale (*e-governance*).

In particolare, ANCI Veneto propone di svolgere le seguenti attività:

- proseguire le attività di allineamento del sito Anci Veneto con le iniziative regionali (inserimento di banner per visibilità questionari destinati alle PA ed ai cittadini);
- supportare la Direzione ICT e Agenda Digitale nella gestione e coordinamento delle forme aggregative del territorio, come SAD e Autorità Urbane, al fine di promuovere l'esercizio associato di servizi digitali;



- diffondere questionari per la P.A. mediante inviti ai webinar in base alle tematiche trattate dall'evento;
- analisi dei fabbisogni (demand) di trasformazione digitale proveniente dalle amministrazioni comunali del Veneto;
- predisposizione di progettualità innovative in logica aggregativa in ambito di trasformazione digitale dei comuni;
- attività aggiuntive eventualmente richieste dai referenti regionali e concordate con Anci Veneto.

#### **4. FONDO INNOVAZIONE DIGITALE PER LA PA**

Anci Veneto proseguirà nello svolgimento delle seguenti attività:

1. coordinamento tra staff Anci Veneto e staff Direzione ICT e Agenda Digitale;
2. accompagnamento e assistenza ai Comuni dichiarati non compliant per la FASE I, specificamente nell'eventuale restituzione della somma già erogata;
3. accompagnamento e assistenza ai Comuni non idonei all'ottenimento della seconda tranches del Contributo, con speciale attenzione alla loro partecipazione e reindirizzamento agli avvisi del PNRR;
4. erogazione seconda tranches contributo successivamente alle verifiche operate dal Dipartimento per la trasformazione digitale;
5. gestione e trasmissioni delle eventuali richieste di soccorso istruttorio prodotte dai Comuni in seguito alla dichiarazione di non idoneità;
6. attività aggiuntive eventualmente richieste dai referenti regionali e concordate con Anci Veneto.

#### **5. CONVENZIONE TRA COMUNI INFERIORI A 5.000 ABITANTI PER PROGETTI DI TRASFORMAZIONE DIGITALE DELLA PA**

Anci Veneto procederà nello svolgimento delle seguenti attività:

- 1) terminare le attività di raccolta della documentazione, di analisi del territorio e di affiancamento degli Enti Locali nel raggiungimento degli obiettivi.
- 2) supporto e attuazione delle disposizioni di ANCI nazionale per le attività riferite alle fasi di realizzazione dei progetti, con speciale attenzione alla progettualità dell'aggregazione;
- 3) attività aggiuntive eventualmente richieste dai referenti regionali e concordate con Anci Veneto.

#### **6. PARTECIPAZIONE AL TEAM GAIA PER LA REALIZZAZIONE DELLE PROGETTUALITÀ UTILI AL RAGGIUNGIMENTO DELLA MISSIONE 1 COMPONENTE 1 DEL PNRR**

Anci Veneto propone di affiancare la Direzione ICT e Agenda Digitale nello svolgimento delle attività previste per il team GAIA.

In particolare:

- 1) supportare il Team GAIA nel contatto con i Comuni del territorio regionale per l'attuazione delle progettualità stabilite;
- 2) raccogliere e gestire le adesioni al Supporto regionale per il raggiungimento degli obiettivi del PNRR;
- 3) svolgere eventuali attività aggiuntive eventualmente richieste dai referenti regionali e concordate con Anci Veneto.

#### **7. CONSULTA REGIONALE PER L'INNOVAZIONE DIGITALE DEL VENETO E TASK FORCE A SUPPORTO DEI COMUNI**

ANCI Veneto propone di svolgere le seguenti attività:

- 1) supportare la Direzione ICT e Agenda Digitale nella comunicazione e diffusione delle strategie regionali a tutti i Comuni del territorio Regionale;
- 2) svolgere attività aggiuntive eventualmente richieste dai referenti regionali e concordate con Anci Veneto.

Tutte le attività di cui sopra saranno attuate in 24 mesi, decorrenti dal 01/01/2023.





**ALLEGATO A DGR n. 1750 del 30 dicembre 2022**

pag. 3 di 3

Il contributo richiesto ammonta ad Euro 200.000,00.

Si propone che l'erogazione del contributo avvenga nel seguente modo:

- € 50.000,00, a titolo di acconto, entro il 28/02/2023;
- € 100.000,00 a gennaio 2024, a seguito di presentazione da parte di ANCI Veneto di una relazione intermedia comprovante la realizzazione delle varie azioni proposte, il livello di raggiungimento degli obiettivi e la ricaduta degli effetti dell'iniziativa nel territorio regionale;
- € 50.000,00 a seguito di presentazione da parte di ANCI Veneto di una relazione finale comprovante la realizzazione delle varie azioni proposte, il livello di raggiungimento degli obiettivi e la ricaduta degli effetti dell'iniziativa nel territorio regionale.

Le iniziative saranno realizzate e rendicontate entro il 31/12/2024.

Qualora ANCI Veneto non realizzi l'iniziativa o la realizzi solo parzialmente, si provvederà, rispettivamente, alla revoca o alla riduzione del contributo concesso.

Ogni attività di promozione e/o comunicazione delle iniziative evidenzierà il sostegno regionale nelle forme adeguate e nel rispetto delle regole sulla comunicazione istituzionale, sull'immagine coordinata e sull'apposizione del logo regionale. ANCI Veneto espletterà tutte le attività sopra descritte sotto la supervisione ed il coordinamento della Regione del Veneto - Direzione ICT e Agenda Digitale.



(Codice interno: 494109)

DELIBERAZIONE DELLA GIUNTA REGIONALE n. 1 del 10 gennaio 2023

**Meccanismo unionale di protezione civile - programma di lavoro 2021 -2027: invito a presentare domande per lo sviluppo e la manutenzione di laboratori mobili CBRN rescEU e di capacità di rilevamento, campionamento, identificazione e monitoraggio di CBRN rescEU.***[Protezione civile e calamità naturali]***Note per la trasparenza:**

Con il presente provvedimento la Giunta regionale prende atto dell'invito a presentare proposte in risposta al bando europeo "Development and maintenance of rescEU CBRN mobile laboratories and rescEU CBRN detection, sampling, identification and monitoring capabilities - (UCPM-2022-rescEU-CBRN-IBA)", nell'ambito del sistema europeo RescEU, i cui termini scadono il 17 gennaio 2023 e ne autorizza la partecipazione.

Il Presidente Luca Zaia riferisce quanto segue.

In conformità alla decisione n. 1313/2013/UE del Parlamento europeo e del Consiglio del 17 dicembre 2013 su un meccanismo unionale di protezione civile, e alla Decisione di esecuzione n. C(2022) 961 final della Commissione, del 21/02/2022, relativa al finanziamento del meccanismo unionale di protezione civile e all'adozione di un programma di lavoro pluriennale per il periodo 2021-2024, la Commissione europea ha aperto un bando di finanziamento, identificato con il codice UCPM-2022-rescEU-CBRN-IBA, diretto a sviluppare, mantenere e garantire la disponibilità di laboratori mobili europei rescEU CBRN (Chimici Biologici Radiologici e Nucleari) e di capacità rescEU di rilevamento, campionamento, identificazione e monitoraggio CBRN per sostenere, se necessario, la risposta a disastri chimici, biologici, radiologici o nucleari.

Il sistema di risposta RescEU è stato istituito per integrare il sistema delle protezioni civili nazionali in alcuni ambiti in cui le criticità del sistema sono maggiormente accentuate come nel caso di eventi a grande impatto e bassa probabilità, quali ad esempio incendi boschivi ed eventi CBRN (Chimici Biologici Radiologici e Nucleari).

Le minacce CBRN stanno crescendo in scala e sofisticazione, anche in conseguenza della perdurante instabilità internazionale, ed è riconosciuto da tutti gli attori interessati che la rapida mobilitazione di risorse umane e tecnologiche direttamente nell'area di crisi è fondamentale per fornire una efficace attività preventiva, così come una tempestiva risposta. Le disponibilità di mezzi, attrezzature e personale in situ fornisce dati sulla natura degli agenti CBRN, sulla loro diffusione atmosferica, sul livello di pericolosità e sulla scala temporale dell'evento. Tutte queste informazioni sono strumentali per pianificare adeguate azioni di mitigazione e ripristino, a tutela della popolazione e dell'ambiente.

La Regione del Veneto, unitamente ad alcuni organismi e aziende altamente specializzate nel settore stanno costituendo una partnership finalizzata alla partecipazione al bando di finanziamento. La Regione del Veneto è interessata a partecipare, in qualità di partner di progetto, svolgendo attività di supporto tecnico, con particolare riferimento alle fasi di testing finale in occasione delle Olimpiadi Invernali Milano-Cortina 2026, nonché supporto tecnico della Protezione Civile Regionale e delle competenti strutture tecniche. Gli altri partecipanti e le rispettive attività sono:

- ENEA : coordinamento dell'intero progetto, dello sviluppo dei laboratori mobili, delle iniziative europee e della visibilità del progetto stesso;
- Corpo Nazionale Vigili del Fuoco: leadership operativa del progetto e coordinamento tecnico nello sviluppo dei veicoli di rilevamento, campionamento e monitoraggio;
- NUCLECO: competente nell'ambito radiologico e nucleare, supporto sviluppo laboratori mobili RN ed equipaggiamenti di rilevazione RN e supporto nella attività formativa;
- Policlinico Gemelli : competente nell'ambito chimico e medicina d'urgenza connessa al dispiegamento della struttura operativa;
- Ospedale Sacco : competente in ambito biologico e coordinamento dello sviluppo dei laboratori mobili CB;
- Fondazione SAFE: coordinamento dei pacchetti formativi e dello sviluppo di un modulo per formazione in realtà virtuale ed aumentata, sviluppo del centro di eccellenza per training e testing nella ex-base di Calvarina, ed integrazione con altri progetti EU CBRN DIM in corso ed operanti nella stessa area, supporto manageriale, amministrativo e logistico a tutti i partner del progetto, per la corretta reportistica e rendicontazione
- Cristanini spa: specialista in equipaggiamenti, ivi inclusi allestimenti veicoli, COLPRO, logistica e sistemi di decontaminazione.

Il termine per la presentazione delle proposte progettuali è fissato nel 17 gennaio 2023 alle ore 17:00 .

Lo stanziamento complessivo del bando in parola è indicativamente pari a € 150'000'000,00.

Il budget attualmente previsto per il progetto è di circa € 25'000'000,00: alla Regione del Veneto verranno destinati fondi a copertura dei costi di attrezzature, personale, rimborsi viaggi ed organizzazione di eventi (in particolare per le fasi di test durante i giochi olimpici invernali di Milano-Cortina 2026),

Il progetto supporterà la creazione di una struttura operativa costituita da moduli, articolata su due principali assi:

- Uno o più veicoli per il rilevamento, campionamento e monitoraggio dei rischi CBRN;
- Laboratori mobili per l'analisi e successive operazioni tecniche.

Le principali attività del progetto consentiranno di sviluppare un sistema mobile (veicoli per rilevamento e campionamento e laboratori CBRN mobili) dotato delle più avanzate tecnologie dando priorità alle soluzioni innovative e affidabili sviluppate in precedenti progetti implementando le tecnologie di comunicazione con un pieno sfruttamento delle risorse satellitari e adottando le soluzioni più aggiornate per la gestione sicura dei dati.

E' prevista inoltre la pianificazione del dispiegamento del laboratorio mobile CBRN come struttura preventiva in eventi di rilevanza pubblica (ad es. Giochi olimpici, Campionati europei/mondiali di calcio) sul territorio dell'UE, garantendo la mobilitazione del laboratorio entro 12 ore da un presunto o segnalato evento CBRN nel territorio dell'UE.

Di particolare rilevanza sarà l'attività di formazione ed esercitazione con l'implementazione di strumenti innovativi quali la realtà aumentata e virtuale. Importante sarà altresì la strategia di disseminazione tramite la comunicazione che prevederà l'organizzazione di specifici workshop tematici finalizzati alla presentazione dei risultati intermedi e finali.

Obiettivo fondamentale di rilevanza strategica per il progetto è quello di sviluppare interamente la competenza raggiunta e testarla sul campo con un dispiegamento durante i Giochi Olimpici e Paralimpici Invernali di Milano e Cortina nel febbraio 2026.

Oltre alle attività di test durante le Olimpiadi invernali, importanti per il territorio regionale saranno le attività formative che vedranno un ruolo fondamentale dell'area Calvarina situata in provincia di Verona.

Con la presente deliberazione si autorizza pertanto la partecipazione in qualità di partner della Regione del Veneto al consorzio che presenterà una proposta progettuale nell'ambito del citato bando, demandando alla Direzione Protezione Civile, Sicurezza e Polizia Locale la predisposizione della documentazione di competenza regionale come prescritta dal bando.

Si evidenzia che entro il termine di scadenza del bando potrebbero intervenire alcune modifiche non sostanziali agli elementi ivi riportati, delle quali si darà conto, ove ne ricorrano le condizioni, con successivo atto della Direzione Protezione Civile, Sicurezza e Polizia Locale.

Il relatore conclude la propria relazione e propone all'approvazione della Giunta regionale il seguente provvedimento.

#### LA GIUNTA REGIONALE

UDITO il relatore, il quale dà atto che la struttura competente ha attestato, con i visti rilasciati a corredo del presente atto, l'avvenuta regolare istruttoria della pratica, anche in ordine alla compatibilità con la vigente legislazione statale e regionale, e che successivamente alla definizione di detta istruttoria non sono pervenute osservazioni in grado di pregiudicare l'approvazione del presente atto;

VISTA la decisione n. 1313/2013/UE del Parlamento europeo e del Consiglio del 17 dicembre 2013 su un meccanismo unionale di protezione civile;

VISTA la decisione di esecuzione (UE) 2019/570 della Commissione dell'8 aprile 2019 recante modalità d'esecuzione della decisione n. 1313/2013/UE del Parlamento europeo e del Consiglio per quanto riguarda i mezzi di rescEU e che modifica la decisione di esecuzione 2014/762/UE della Commissione;

VISTA la Decisione di esecuzione n. C(2022) 961 final della Commissione, del 21/02/2022, relativa al finanziamento del meccanismo unionale di protezione civile e all'adozione di un programma di lavoro pluriennale per il periodo 2021-2024 e che abroga la decisione di esecuzione C(2021) 935 final;

VISTA la Decisione di esecuzione (UE) 2022/465 della Commissione del 21/03/2022 che modifica la Decisione di esecuzione (UE) 2019/570 per quanto riguarda le capacità mobili di laboratorio rescEU e le capacità rescEU di rilevamento, campionamento, identificazione e monitoraggio CBRN

VISTO l'invito a presentare proposte "Sviluppo e manutenzione di laboratori mobili CBRN rescEU e capacità di rilevamento, campionamento, identificazione e monitoraggio CBRN rescEU" - codice univoco bando UCPM-2022-rescEU-CBRN-IBA del 28/10/2022;

VISTO l'art. 2, comma 2, della Legge regionale n. 54 del 31 dicembre 2012 e successive modifiche e integrazioni;

delibera

1. di approvare le premesse costituenti parte integrante e sostanziale del presente provvedimento;
2. di autorizzare la partecipazione della Regione del Veneto, in qualità di partner del gruppo di organizzazioni e aziende citate in premessa che, in partnership, presenteranno una proposta progettuale nell'ambito del bando europeo "Development and maintenance of rescEU CBRN mobile laboratories and rescEU CBRN detection, sampling, identification and monitoring capabilities - (UCPM-2022-rescEU-CBRN-IBA)";
3. di dare mandato alla Direzione Protezione Civile, Sicurezza e Polizia Locale di procedere alla predisposizione della documentazione di competenza regionale come prescritta dal bando;
4. di autorizzare il Direttore della Direzione Protezione Civile, Sicurezza e Polizia Locale ad apportare, con proprio atto, eventuali modifiche non sostanziali agli elementi esposti nelle premesse;
5. di dare atto che la scadenza per la presentazione delle proposte progettuali è fissato nel 17 gennaio 2023 alle ore 17:00;
6. di dare atto che la presente deliberazione non comporta spesa a carico del bilancio regionale, rinviando l'istituzione di adeguati capitoli di entrata e di spesa all'avvenuta approvazione della proposta progettuale;
7. di pubblicare il presente provvedimento nel Bollettino Ufficiale della Regione del Veneto.

(Codice interno: 494110)

DELIBERAZIONE DELLA GIUNTA REGIONALE n. 2 del 10 gennaio 2023

**Progetto di potenziamento delle attività di rappresentanza e gestione dei dossier della Regione Veneto presso le Istituzioni europee "Bruxelles 2023-2025". Approvazione Progetto e schema di convenzione disciplinante i rapporti tra Regione del Veneto e Veneto Lavoro. Legge Regionale 13 marzo 2009, n. 3 articolo 13 comma 2 lettera c).**

*[Programmi e progetti (comunitari, nazionali e regionali)]*

|                          |
|--------------------------|
| Note per la trasparenza: |
|--------------------------|

|                                                                                                                                                                                                                                                                                                                                                                                   |
|-----------------------------------------------------------------------------------------------------------------------------------------------------------------------------------------------------------------------------------------------------------------------------------------------------------------------------------------------------------------------------------|
| Con il presente atto si approva il Progetto "Bruxelles 2023-2025", di potenziamento delle attività di rappresentanza e gestione dei dossier della Regione Veneto presso le Istituzioni europee, nonché lo schema di Convenzione tra Regione del Veneto e Veneto Lavoro per la relativa attività di assistenza tecnica al Progetto ai sensi dell'articolo 13 della L.R. n. 3/2009. |
|-----------------------------------------------------------------------------------------------------------------------------------------------------------------------------------------------------------------------------------------------------------------------------------------------------------------------------------------------------------------------------------|

Il Presidente Luca Zaia riferisce quanto segue.

La Sede di Bruxelles della Regione del Veneto è operativa dal 1997, in attuazione della legge regionale n. 30 del 6 settembre 1996 "Norme generali sulla partecipazione della Regione Veneto al processo normativo comunitario e sulle procedure di informazione e di attuazione dei programmi comunitari". A detta legge è subentrata la L.R. n. 26 del 25 novembre 2011 "Norme sulla partecipazione della Regione del Veneto al processo normativo e all'attuazione del diritto e delle politiche dell'Unione europea", il cui articolo 14 al comma 2 specifica che la Giunta ed il Consiglio regionale si avvalgono della Sede "al fine di assicurare un efficace sistema di relazioni con le Istituzioni e gli organismi dell'Unione Europea".

La Sede di Bruxelles rappresenta la Regione e il sistema Veneto nei rapporti con l'insieme delle Istituzioni e organismi europei ed internazionali presenti a Bruxelles, mantenendo attiva la relazione tra la Regione e gli attori del territorio sulle opportunità, i dossier e le *policy* d'interesse specifico, ma anche favorendo la loro partecipazione a bandi e progetti europei, supportandoli nella partecipazione a eventi o nella loro organizzazione.

Molti sono i dossier europei che interessano le materie di competenza regionale e coinvolgono gli stakeholder veneti o che rivestono primaria importanza per la Regione. Appare pertanto di importanza strategica potenziare ulteriormente nell'arco temporale 2023-2025 le attività della Sede di Bruxelles per consolidare le relazioni istituzionali, rafforzare il ruolo di interlocutore con le Istituzioni e gli organismi europei e le altre Regioni europee nelle attività di tutela degli interessi regionali, in quelle d'informazione e supporto agli stakeholder regionali e nell'organizzazione e partecipazione a iniziative, eventi e progetti. In questa prospettiva si inquadra altresì l'istituzione, avvenuta con DGR n. 776 del 05.07.2022, del Tavolo regionale di coordinamento in materia di relazioni internazionali, con il compito di elaborare un programma di attività per rafforzare la proiezione internazionale della Regione del Veneto, anche attraverso la valorizzazione della sede di Bruxelles.

Proficua a questi fini è stata la stretta collaborazione che si è instaurata sin dal 2013 tra la Sede di Bruxelles e Veneto Lavoro, Ente strumentale della Regione del Veneto con personalità giuridica di diritto pubblico dotato di autonomia organizzativa, amministrativa, contabile e patrimoniale istituito ai sensi dell'articolo 8, comma 1, della legge regionale 16 dicembre 1998, n. 31. Tale collaborazione ha portato negli anni a risultati positivi in tema di sviluppo delle opportunità e dei partenariati, potenziando le attività di informazione verso gli stakeholder del territorio, di accoglienza delle Delegazioni, e di organizzazione di eventi, confermando l'importanza e la strategicità della Sede per le relazioni tra Bruxelles e il territorio della Regione.

Al fine di individuare le modalità più adeguate per dare continuità alle attività di potenziamento della Sede di Bruxelles, è stata istituita con decreto n. 9 del 18 luglio 2022 del Direttore della Direzione Relazioni Internazionali una specifica "Commissione di valutazione dell'assetto organizzativo propedeutico al rilancio dell'attività istituzionale della sede di Bruxelles" composta da personale interno alla Regione che, alla luce di una serie di approfondimenti, ha valutato, come da verbali agli atti, preferibile la scelta di avvalersi dell'assistenza tecnica di Veneto Lavoro nella realizzazione di uno specifico progetto regionale di potenziamento delle attività di rappresentanza e gestione dei dossier d'interesse per il territorio.

Le suddette attività, assieme alle strategie operative per il conseguimento dei predetti risultati nel triennio 2023-2025, sono descritte nel documento intitolato "Progetto Bruxelles 2023-2025", riportato come **Allegato A**, parte integrante e sostanziale del presente atto.

Le finalità generali della collaborazione con Veneto Lavoro che si intendono perseguire nelle prossime annualità sono le seguenti:

- il potenziamento delle attività di rappresentanza e di gestione dei dossier d'interesse per la Regione del Veneto;
- il potenziamento delle attività d'informazione al territorio;
- il maggior supporto a soggetti pubblici e privati del territorio per la partecipazione a bandi europei a gestione diretta.

Si precisa che in ragione della specifica importanza del ruolo assunto dalla programmazione della Politica Agricola Comune europea nelle *policy* regionali di settore, e in ragione del Coordinamento in capo alla Regione del Veneto della Commissione Agricoltura della Conferenza delle Regioni e delle Province Autonome, il supporto nella Sede di Bruxelles sul tema dell'agricoltura sarà assunto direttamente dall'Agenzia Veneta per l'Innovazione nel Settore Primario quale soggetto istituzionale più idoneo all'implementazione dell'ufficio in parola, e a cui viene pertanto delegata l'individuazione della relativa unità di personale. Conseguentemente, gli oneri stipendiali per il personale in parola saranno assunti a carico dell'Agenzia Veneta per l'Innovazione nel Settore Primario, al di fuori della presente convenzione.

Al fine di dare compiuta attuazione agli obiettivi del Progetto, si rende inoltre necessario regolamentare i rapporti tra Regione del Veneto e Veneto Lavoro con specifica Convenzione, il cui schema viene approvato nell'**Allegato B** al presente atto. La Convenzione è diretta a disciplinare in particolare i tempi e le modalità di svolgimento delle attività, nonché le modalità di erogazione delle risorse da parte della Regione del Veneto a Veneto Lavoro, quale esclusivo ristoro delle spese sostenute. La Convenzione ha durata sino al 31 dicembre 2025, salvo proroga debitamente motivata e preventivamente autorizzata dal Direttore competente all'esecuzione del provvedimento.

Le risorse necessarie alla realizzazione del Progetto con l'assistenza tecnica di Veneto Lavoro si quantificano nella somma massima di euro 1.350.000,00 (unmilionetrecentocinquantamila/00).

Le somme saranno erogate a Veneto Lavoro mediante erogazioni annuali, entro il 31 dicembre 2023 per un importo massimo di euro 450.000,00 (quattrocentocinquantamila/00), entro il 31 dicembre 2024 per un importo massimo di euro 450.000,00 (quattrocentocinquantamila/00) ed entro il 31 dicembre 2025 quale saldo l'importo massimo di euro 450.000,00 (quattrocentocinquantamila/00), sulla base di idonea documentazione contabile, corredata da una relazione descrittiva delle attività svolte e dei relativi costi sostenuti, specificando, in particolare, il numero di risorse umane impiegate e, di ciascuna, il livello professionale, l'impegno lavorativo espresso in ore/persona e i relativi costi. In particolare, dovranno essere presentati piani di attività dettagliati e dovranno essere disposti un sistema contabile separato e una codificazione appropriata dei costi correlati alla contabilità generale. Al fine di valutarne l'ammissibilità, tutti i costi dovranno essere documentati, trasparenti e suddivisi per voci, nel rispetto dei criteri di pertinenza, congruità e coerenza, così come previsto per la rendicontazione a costo reale.

I provvedimenti necessari per dare attuazione alla presente deliberazione, ivi compresi l'assunzione dei relativi impegni di spesa e la sottoscrizione della Convenzione, saranno di competenza del Direttore dell'U.O. Rapporti con l'Unione Europea.

Il relatore conclude la propria relazione e propone all'approvazione della Giunta regionale il seguente provvedimento.

#### LA GIUNTA REGIONALE

UDITO il relatore, il quale dà atto che la struttura competente ha attestato, con i visti rilasciati a corredo del presente atto, l'avvenuta regolare istruttoria della pratica, anche in ordine alla compatibilità con la vigente legislazione statale e regionale, e che successivamente alla definizione di detta istruttoria non sono pervenute osservazioni in grado di pregiudicare l'approvazione del presente atto;

VISTA la Legge Regionale n. 3 del 13 marzo 2009;

VISTA la Legge Regionale n. 39 del 29 novembre 2001;

VISTO il Decreto Legislativo n. 118 del 23 giugno 2011;

VISTA la Legge Regionale n. 26 del 25 novembre 2011;

VISTO l'articolo 2, comma 2, della Legge Regionale 31 dicembre 2012, n. 54;

VISTA la L.R. n. 30 del 23 dicembre 2022 "Legge di stabilità regionale 2023";

VISTA la L.R. n. 32 del 23 dicembre 2022 "Bilancio di previsione 2023-2025";

VISTA la DGR n. 1665 del 30 dicembre 2022 "Approvazione del documento tecnico di accompagnamento al bilancio di previsione 2023-2025";

VISTO il Decreto del Direttore dell'Area Risorse Finanziarie, Strumentali, ICT ed Enti Locali n. 71 del 30 dicembre 2022 "Bilancio finanziario gestionale 2023-2025";

VISTO l'art. 13, comma 2, lett. c) della legge regionale 13 marzo 2009, n. 3, che tra le funzioni di Veneto Lavoro prevede l'assistenza tecnica alle strutture regionali competenti in materia di formazione, di istruzione e di lavoro o su altre materie nell'ambito di specifici progetti;

delibera

1. di approvare le premesse quale parte integrante e sostanziale del presente provvedimento;
2. di approvare il Progetto di cui all'**Allegato A**, parte integrante e sostanziale del presente provvedimento, denominato "Bruxelles 2023-2025" quale specifico progetto di potenziamento delle attività di rappresentanza e gestione dei dossier della Regione Veneto presso le Istituzioni europee;
3. di approvare lo schema di Convenzione tra la Regione del Veneto e Veneto Lavoro di cui all'**Allegato B**, parte integrante e sostanziale del presente provvedimento, per l'assistenza tecnica da parte di Veneto Lavoro alla realizzazione delle attività;
4. di stabilire che la Convenzione avrà scadenza il 31 dicembre 2025, salvo proroga debitamente motivata e preventivamente autorizzata dal Direttore competente all'esecuzione del provvedimento, nel rispetto dei limiti di spesa annuali come previsti dal presente provvedimento;
5. di stabilire che Veneto Lavoro dovrà presentare alla Unità Organizzativa Rapporti con l'Unione Europea entro 15 giorni dall'approvazione della presente deliberazione un Piano esecutivo e una nota attestante che le attività previste dalla Convenzione non rientrano, neppure parzialmente, tra le attività già finanziate dal contributo ordinario o da altri finanziamenti comunitari, nazionali o regionali;
6. di determinare in euro 1.350.000,00 (unmilionetrecentocinquantamila/00) l'importo massimo delle obbligazioni di spesa alla cui assunzione provvederà con propri atti il Direttore dell'Unità Organizzativa Rapporti con l'Unione Europea, disponendo la copertura finanziaria a carico dei fondi stanziati sul capitolo n. 102159 "Trasferimenti connessi al funzionamento della Sede di rappresentanza di Bruxelles (L.R. 25/11/2011, n. 26)" del Bilancio di previsione 2023-2025;
7. di dare atto che la Direzione Relazioni Internazionali, a cui è stato assegnato il capitolo di cui al precedente punto, ha attestato che il medesimo presenta sufficiente capienza;
8. di stabilire che a Veneto Lavoro verranno erogate le somme di cui al punto 6 con le seguenti modalità: un primo versamento dell'importo massimo di euro 450.000,00 entro il 31 dicembre 2023, un secondo versamento dell'importo massimo di euro 450.000,00 entro il 31 dicembre 2024 ed il terzo versamento a saldo di importo massimo di euro 450.000,00 entro il 31 dicembre 2025, previa presentazione del rendiconto delle spese sostenute e della relazione tecnico-amministrativa. Dette *tranche* saranno erogate sulla base di idonea documentazione contabile, corredata da una relazione descrittiva delle attività svolte e dei relativi costi sostenuti, specificando in particolare il numero di risorse umane impiegate e, di ciascuna, il livello professionale, l'impegno lavorativo espresso in ore/persona e i relativi costi. In particolare, dovranno essere presentati piani di attività dettagliati e dovranno essere disposti un sistema contabile separato e una codificazione appropriata dei costi correlati alla contabilità generale. Al fine di valutarne l'ammissibilità, tutti i costi dovranno essere documentati, trasparenti e suddivisi per voci, nel rispetto dei criteri di pertinenza, congruità e coerenza, così come previsto per la rendicontazione a costo reale;
9. di incaricare il Direttore dell'U.O. Rapporti con l'Unione Europea dell'esecuzione del presente atto, ivi compresi l'assunzione degli impegni di spesa, la sottoscrizione della Convenzione di cui all'**Allegato B** e l'adozione di ogni ulteriore e conseguente atto relativo alle attività oggetto del presente provvedimento;
10. di dare atto che l'Agenzia Veneta per l'Innovazione nel Settore Primario, quale Soggetto istituzionale competente, procederà all'implementazione dell'unità di personale nella sede di Bruxelles con funzioni inerenti il settore del primario, i cui oneri stipendiali resteranno a carico dell'Agenzia in parola, e quindi estranei all'attività di cui ai precedenti punti 2 e 3;
11. di dare atto che il presente provvedimento è soggetto a pubblicazione ai sensi dell'art. 23 del Decreto Legislativo n. 33 del 14 marzo 2013;
12. di pubblicare il presente atto nel Bollettino Ufficiale della Regione.



REGIONE DEL VENETO

ALLEGATO A DGR n. 2 del 10 gennaio 2023

pag. 1 di 7

**Progetto “Bruxelles 2023-2025” di potenziamento delle attività di rappresentanza e gestione dei dossier della Regione del Veneto presso le Istituzioni europee. CUP \_\_\_\_\_****1. PREMESSA**

La Sede di Bruxelles rappresenta la Regione e il sistema Veneto nei rapporti con l'insieme delle Istituzioni e organismi europei ed internazionali presenti a Bruxelles, mantenendo attiva la relazione tra la Regione e gli attori del territorio sulle opportunità, i dossier e le policy d'interesse specifico, ma anche favorendo la loro partecipazione a bandi e progetti europei, supportandoli nella partecipazione a eventi o nella loro organizzazione.

Molti sono i dossier europei che interessano le materie di competenza regionale e coinvolgono gli stakeholder veneti o che rivestono primaria importanza per la Regione.

Con il presente documento viene definito un Progetto volto a potenziare ulteriormente nell'arco temporale 2023-2025 le attività della Sede di Bruxelles per consolidare le relazioni istituzionali, rafforzare il ruolo di interlocutore con le Istituzioni e gli organismi europei e le altre Regioni europee nelle attività di tutela degli interessi regionali, in quelle d'informazione e supporto agli stakeholder regionali e nell'organizzazione e partecipazione a iniziative, eventi e progetti.

Proficua a questi fini è stata la stretta collaborazione che si è instaurata sin dal 2013 tra la Sede di Bruxelles e Veneto Lavoro, ente strumentale della Regione del Veneto con personalità giuridica di diritto pubblico, dotato di autonomia organizzativa, amministrativa, contabile e patrimoniale istituito ai sensi dell'articolo 8, comma 1, della legge regionale 16 dicembre 1998, n. 31. Tale collaborazione ha portato negli anni a risultati positivi in tema di sviluppo delle opportunità e dei partenariati e di potenziamento dell'attività di informazione verso gli stakeholder del territorio, di accoglienza delle Delegazioni, e di organizzazione di eventi, confermando l'importanza e la strategicità della Sede per le relazioni tra Bruxelles e il territorio della Regione.

Si sintetizzano di seguito i principali risultati raggiunti nell'ultimo triennio:

- le intense attività di rete in Veneto e il continuo presidio e la partecipazione alle Reti europee da parte del personale della Sede di Bruxelles, nonché il coinvolgimento in nuove Reti, è stato fondamentale per lo sviluppo delle opportunità che gli attori sul territorio hanno indicato come di particolare interesse;
- gli aspetti della comunicazione verso gli attori del Veneto (attività di informazione) e di accoglienza delle delegazioni o di organizzazione di eventi hanno confermato l'importanza di avere una Sede che risponda e collabori adattandosi alle varie esigenze del territorio e degli stakeholder;
- la suddivisione del lavoro per “desk tematici”. Si sono infatti evidenziate le connessioni fra vari ambiti e la necessità di concentrarsi su alcuni compiti prioritari trasversali, come per esempio la raccolta di informazioni sulle politiche e delle opportunità in ambito europeo, la partecipazione a incontri e info day, il continuo presidio delle strategie UE. Questa integrazione fra dossier ha comunque permesso al personale di fornire risposte e informazioni per l'Helpdesk regionale e di continuare con la diffusione d'informazioni sulle opportunità e le politiche europee

Questo presidio trasversale diventa ancor più importante se si considera la politica di coesione 2021-2027 e i suoi cinque grandi obiettivi di policy: un'Europa più intelligente, più verde, più connessa, più sociale, più vicina ai cittadini;

Lo stato dell'arte, basato sulle principali evidenze del triennio precedente, ha permesso quindi di definire le priorità e le strategie del Progetto per le annualità 2023-2025.

**2. FINALITÀ**

Nel periodo 2023-2025 sarà fondamentale un potenziamento ulteriore delle attività della Sede di Bruxelles della Regione del Veneto per consolidare le relazioni istituzionali e dare una maggiore visibilità alle buone pratiche del territorio veneto nei diversi ambiti di competenza rafforzando, il ruolo di interlocutore con le Istituzioni Europee e le altre Regioni europee nelle attività di tutela degli interessi regionali, nell'organizzazione e partecipazione a iniziative, eventi e progetti;





**ALLEGATO A DGR n. 2 del 10 gennaio 2023**

pag. 2 di 7

In continuità con le attività finora svolte le finalità sono:

- potenziamento della rappresentanza e della capacità di gestione dei dossier della Regione del Veneto presso le Istituzioni europee attraverso l'operatività della Delegazione di Bruxelles mediante il supporto dell'Ente Veneto Lavoro;
- l'aumento della visibilità, della capacità di dialogo e dell'influenza della Regione del Veneto con le Reti settoriali di interesse, le Istituzioni europee e internazionali e gli attori presenti nella capitale europea;
- il miglioramento della qualità delle proposte progettuali e la collaborazione tra Enti e territorio per una maggiore valorizzazione delle opportunità finanziarie e relazionali europee;
- l'aumento della partecipazione – anche da parte dei soggetti pubblici e privati del territorio – e dell'approvazione di progetti a valere su Programmi europei della Commissione e di altri organismi europei ed internazionali ai quali la Regione del Veneto ha accesso.

Gli obiettivi che si intendono perseguire nelle prossime annualità sono i seguenti:

- sostenere e rafforzare il ruolo della Regione del Veneto in Europa, assicurando l'adeguata rappresentanza e la tutela e la promozione dei suoi interessi, presso le Istituzioni europee e altri organismi europei ed internazionali.
- rafforzare i partenariati, espressione dei progetti, coinvolgendo gli attori regionali della quadrupla elica (pubblico, privato, accademia e società civile)
- rimanere il punto di riferimento principale per informazione e ricerca di partenariati per gli attori territoriali del Veneto;
- migliorare la qualità delle idee progettuali favorendo l'adozione e la condivisione di metodologie di progettazione adeguate e il confronto tempestivo con le istituzioni europee;
- garantire un'informazione di alta qualità, partendo dai dati già presenti per migliorare l'anticipazione e la diffusione delle novità con l'utilizzo delle tecnologie dell'informazione.

**3. FASI E ATTIVITÀ**

A seguito della valutazione sulle priorità e i risultati passati, per le prossime annualità, le attività di rafforzamento delle progettualità e di sinergia con le Reti saranno articolate su tre aree di azione:

1. Rete Bruxelles (policies) relazioni con Istituzioni europee per presidio interessi regionali. Partecipazione a eventi; Reti e tavoli tematici; Supporto organizzazione e gestione eventi.
2. Helpdesk eurprogettazione (project): Identificazione e divulgazione programmi europei di finanziamento. Monitoraggio bandi e ricerca partner.
3. Comunicazione e Informazione (profile): sito web, social media e altri canali per promozione e diffusione di attività, eventi e novità riferibili alla Sede di Bruxelles.

Di seguito i **settori di interesse**:

- trasporti, logistica & smart cities;
- turismo e cultura;
- ambiente ed energia;
- ricerca e innovazione;

2



115c-f880



**ALLEGATO A DGR n. 2 del 10 gennaio 2023**

pag. 3 di 7

- politiche sociali e sanitarie;
- politiche economiche e investimenti;
- coesione e politiche regionali.

Si precisa che, coerentemente a quanto disposto dalla DGR n--- del -----, data la specifica importanza del ruolo assunto dalla PAC nelle politiche regionali di settore e in ragione del Coordinamento in capo alla Regione del Veneto della Commissione Agricoltura della Conferenza delle Regioni e delle Province Autonome, il supporto nella Sede di Bruxelles sul tema dell'agricoltura sarà assunto direttamente dall'Agenzia Veneta per l'Innovazione nel Settore Primario quale soggetto istituzionale più idoneo all'implementazione dell'ufficio in parola e all'individuazione della relativa unità di personale.

Da evidenziare tuttavia che l'approccio ai temi potrà e dovrà essere trasversale ai settori, ove, pur mantenendo interessi specifici e professionalità settoriali, saranno trattati temi e politiche che vanno necessariamente a superare l'ambito settoriale.

Questo approccio olistico alle tematiche va nella direzione di affrontare le sfide dei diversi settori secondo un'ottica in linea con lo sviluppo sostenibile e gli obiettivi dell'Agenda 2030 delle Nazioni Unite che è anche punto di riferimento l'attuale programmazione Europea.

In questo senso, le tematiche e politiche europee e mondiali per il presente e futuro hanno rilevanza strategica per tutti i settori, affrontando questioni macro come per esempio: riduzione delle emissioni, povertà ed esclusione, cambiamenti climatici, digitalizzazione e tecnologie avanzate, economia circolare, lavori ibridi e skills, sviluppo urbano sostenibile (Agenda Urbana Europea), utilizzo di risorse scarse, cambiamenti demografici etc.

**1. Rete Bruxelles (policies) relazioni con Istituzioni europee per presidio interessi regionali. Partecipazione a eventi. Reti e tavoli tematici. Supporto organizzazione e gestione eventi.**

**Metodologia e risorse:**

L'attività in base alle tematiche specialistiche e trasversali è articolata come di seguito indicato:

a) Partecipazione agli incontri e attività di rete

Queste attività si riferiscono all'attiva partecipazione della Regione del Veneto alle Reti presenti a Bruxelles, in particolare: CRPM, RICC, ERRIN, EARLALL, NEREUS, AREPO, ERIAFF, ENSA, ELISAN, Covenant on Demographic Change, Youthcare Platform, ecc....,

b) Relazioni Istituzionali e lobbying

Queste attività si riferiscono a contatti con i funzionari della Commissione Europea ed altre Istituzioni e Organismi europei ed internazionali, presenti a Bruxelles per raccogliere informazioni sui dossier specifici d'interesse del territorio. Invitare esperti in eventi organizzati dalla Regione del Veneto.

c) Partecipazione ed organizzazione di eventi

Al fine di assicurare la presenza e visibilità della Regione del Veneto si assicurerà, tramite gli esperti contrattualizzati, la partecipazione ad eventi organizzati da vari istituzioni e Organismi europei ed internazionali presenti a Bruxelles. Inoltre, verrà assicurato il supporto all'organizzazione di eventi nell'ambito della manifestazione "European Week of Regions and Cities" ed altri eventi d'interesse per la Regione del Veneto.

d) Azioni per la conoscenza delle politiche e delle opportunità *dell'Unione europea*

- Le attività da implementare presso la Sede di Bruxelles prevedono: gestione della comunicazione per garantire l'informazione e la diffusione delle novità a livello di normativa e politiche europee;

3



115c-f880



**ALLEGATO A DGR n. 2 del 10 gennaio 2023**

pag. 4 di 7

- assistenza ai soggetti domiciliati;
- monitoraggio e supporto alle attività del Comitato delle Regioni;
- partecipazione ed organizzazione di riunioni/incontri legati a specifici dossier; assistenza tecnica per il miglior espletamento del coordinamento istituzionale.
- supporto alla partecipazione (board, coordinamento) a network a Bruxelles, in base alle esigenze che emergono;
- produzione di dossier informativi su base regolare e su richiesta specifica;
- organizzazione di eventi ad esempio nell'ambito della "European Week of Regions and Cities" o legati a progettualità specifiche;
- supporto allo sviluppo e all'adesione a progetti comunitari;
- ricerca partner, monitoraggio dei bandi ed altre possibilità di finanziamento;
- monitoraggio dell'iter legislativo dei dossier d'interesse del territorio regionale.
- attività amministrative (predisposizione provvedimenti, procedure comparative, rendicontazione e liquidazione fatture).

Le attività dovranno essere svolte sotto il presidio e il coordinamento dei competenti uffici della Regione del Veneto — dell'U.O. Rapporti con l'Unione Europea.

Si prevede di impegnare fino a un massimo di **n risorse professionali/ interinali** finalizzate allo sviluppo e mantenimento delle relazioni con Istituzioni europee, gestione delle Reti territoriali e dei tavoli tematici, coordinamento operativo nello sviluppo e pianificazione delle attività, gestione e monitoraggio.

**2) Helpdesk europrogettazione (project): Identificazione e divulgazione Programmi europei di finanziamento. Monitoraggio bandi e ricerca partner.**

Il personale addetto all'Helpdesk della Sede di Bruxelles informerà il territorio per favorirne la partecipazione ai bandi europei.

L'obiettivo è quello di facilitare l'accesso alle opportunità e alle risorse offerte dall'Unione Europea, agli stakeholder pubblici e privati del territorio attraverso:

- supporto alla costruzione di partenariati.
- coordinamento operativo nella valutazione e presentazione delle proposte progettuali;
- partecipazione diretta o degli attori delle reti ai bandi di gara UE e a iniziative di cooperazione con Paesi Terzi che rivestono interesse strategico;
- ricerca partner, monitoraggio dei bandi ed altre possibilità di finanziamento

Le risorse contrattualizzate/ somministrate che opereranno a Bruxelles agiranno sempre in stretta collaborazione con lo staff regionale per fornire informazioni agli operatori per quanto attiene le politiche e le opportunità offerte dall'Europa e la partecipazione ai bandi europei, in particolare nei settori considerati di riferimento strategici per il Veneto.

A questo scopo, si identificheranno professionalità in grado di:

- Conoscere le linee di finanziamento europeo e valutare proposte progettuali;
- supportare la costituzione di partenariati;
- supportare la gestione degli interventi;
- effettuare il monitoraggio e la pianificazione operativa delle attività;
- utilizzare e promuovere un sistema comune per la gestione delle opportunità



**ALLEGATO A DGR n. 2 del 10 gennaio 2023**

pag. 5 di 7

Si prevede di impegnare fino a **n** **risorse professionali** finalizzate alla gestione dell'Helpdesk europrogettazione (project): Identificazione e divulgazione programmi europei di finanziamento. Monitoraggio bandi e ricerca partner.

**3. Comunicazione e Informazione (profile): sito web, social media e altri canali per promozione e diffusione di attività, eventi e novità riferibili alla Sede di Bruxelles.****Metodologia e risorse:**

Le attività progettuali verranno supportate da un adeguato sistema informativo e di comunicazione in grado di favorire la gestione tempestiva delle informazioni e la cooperazione nella fase di identificazione delle opportunità offerte dall'UE.

Le risorse che opereranno in tale ambito saranno esperte in comunicazione digitale; web design e grafica digitale; web content management; gestione e monitoraggio social media (Facebook, Twitter, LinkedIn, Instagram, Google+, Youtube etc.),

Sono previste, in continuità con le annualità scorse, le seguenti azioni:

- redazione specializzata nella gestione delle informazioni sulle opportunità EU;
- informazione sugli eventi e sulle news di maggiore rilevanza attraverso bollettino;
- utilizzo dei social per una maggiore diffusione delle opportunità di finanziamento EU;
- servizi di informazione (social, web, ecc).

Inoltre, si pianifica con scadenza semestrale lo sviluppo di strumenti multimediali per garantire strumenti tutorial per migliorare la progettazione, con organizzazione di webinar e incontri sul territorio su programmi e opportunità;

Si prevede di impegnare fino a **n**. **risorse professionali** finalizzate alla gestione del sistema di Comunicazione e Informazione (profile) : sito web, social media e altri canali per promozione e diffusione di attività, eventi e novità riferibili alla Sede di Bruxelles.

**4. PROGRAMMA**

Veneto Lavoro, nei termini di 15 giorni dall'approvazione della presente delibera presenterà alla dell'U.O. Rapporti con l'Unione Europea il programma dettagliato delle attività per l'attuazione del presente progetto.

**5. MONITORAGGIO**

Per permettere un buon funzionamento delle attività tra il personale a Bruxelles e quello attivo sul territorio, si prevedono delle attività di coordinamento svolte attraverso incontri e utilizzando i sistemi di videoconferenza:

- pianificazione e monitoraggio semestrale delle attività, dei risultati e revisione del piano di lavoro;



**ALLEGATO A DGR n. 2 del 10 gennaio 2023**

pag. 6 di 7

- coordinamento delle attività di rete, di conoscenza e di sviluppo relazioni istituzionali del personale presso la Sede di Bruxelles.

Al fine di garantire la programmazione e il controllo delle attività e la collaborazione con l'Unità Organizzativa Rapporti con l'Unione Europea, Veneto Lavoro predispone:

- la Relazione di monitoraggio semestrale, entro il 30 maggio ed il 30 novembre di ogni anno, dei professionisti/ interinali.
- La relazione annuale delle attività che dovrà essere redatta da uno degli esperti contrattualizzati (coordinatore) in base alle direttive del Direttore dell'U.O. Rapporti con l'Unione Europea.

Questi documenti sono il risultato del sistema di monitoraggio e del lavoro di coordinamento strategico che sarà definito e implementato con indicatori di risultato della performance sia in termini qualitativi che quantitativi, seguendo la modalità già sperimentata nei due ultimi anni di attività e che verrà utilizzata e migliorata regolarmente come strumento di sostegno alla qualità delle attività e alla gestione dei rischi.

**6. ORGANIZZAZIONE BUDGET**

Il progetto ha una durata di 36 mesi con inizio dalla sottoscrizione della convenzione

Il Piano finanziario di massima, relativo ai costi del Progetto per annualità, è illustrato nella Tabella sottostante:



## ALLEGATO A DGR n. 2 del 10 gennaio 2023

Tabella 1: Budget per categoria di spesa e annualità

| Attività                                                                                                                                                                                                                                                                                                                                                                                           | Voce di Spesa | Descrizione                                   | Previsione di spesa |         |         | Totale    |        |
|----------------------------------------------------------------------------------------------------------------------------------------------------------------------------------------------------------------------------------------------------------------------------------------------------------------------------------------------------------------------------------------------------|---------------|-----------------------------------------------|---------------------|---------|---------|-----------|--------|
|                                                                                                                                                                                                                                                                                                                                                                                                    |               |                                               | 2023                | 2024    | 2025    |           |        |
| <b>- Rete Bruxelles</b><br>Relazioni con Istituzioni europee per presidio interessi regionali sui seguenti dossier: trasporti & smart cities, turismo e cultura; ambiente, ricerca e innovazione; energia, sociale e salute; politiche economiche e investimenti, coesione e politiche regionali.<br>Partecipazione a eventi, Reti, lavori tematici.<br>Supporto organizzazione e gestione eventi. | Personale     | Esperti, personale dipendente e somministrati | 387.500             | 387.500 | 387.500 | 1.162.500 |        |
|                                                                                                                                                                                                                                                                                                                                                                                                    |               | Spese di viaggio/alloggio e trasferimento     | 20.000              | 20.000  | 20.000  |           | 60.000 |
|                                                                                                                                                                                                                                                                                                                                                                                                    |               | Missioni                                      | 20.000              | 20.000  | 20.000  |           |        |
| <b>- Helpdesk eurprogettazione:</b><br>Identificazione e divulgazione programmi europei di finanziamento. Monitoraggio                                                                                                                                                                                                                                                                             |               |                                               |                     |         |         |           |        |
| <b>- Comunicazione e Informazione</b><br>Sito web, social media e altri canali                                                                                                                                                                                                                                                                                                                     | Servizi       | Spese eventi sul territorio                   | 20.000              | 20.000  | 20.000  | 60.000    |        |
| <b>- Attività amministrative</b><br>predisposizione provvedimenti, procedure comparative, rendicontazione e liquidazione fatture                                                                                                                                                                                                                                                                   | Personale     | Personale interno                             | 22.500              | 22.500  | 22.500  | 67.500    |        |
|                                                                                                                                                                                                                                                                                                                                                                                                    | TOTALE        |                                               | 450.000             | 450.000 | 450.000 | 1.350.000 |        |





REGIONE DEL VENETO

ALLEGATO B DGR n. 2 del 10 gennaio 2023

pag. 1 di 7

## ALLEGATO B

## SCHEMA DI CONVENZIONE

disciplinante i rapporti tra Regione del Veneto e Veneto Lavoro relativamente al Progetto “Bruxelles 2023-2025”

Legge regionale 13 marzo 2009, n. 3.

D.G.R. n. ....del .....

CUP: .....

## TRA

la Regione del Veneto, con sede in Venezia, Palazzo Balbi, Dorsoduro 3901, codice fiscale 80007580279, rappresentata da ..... nato a ..... (.....) il ....., residente a ..... in via ..... n..... e domiciliato ai fini della presente Convenzione presso la citata sede della Giunta Regionale, che agisce in quest'atto nella sua veste di Direttore pro tempore dell'U.O. Rapporti con l'Unione Europea, in attuazione della D.G.R. n. .... del .....

## E

l'Ente Veneto Lavoro, con sede legale in Venezia-Mestre, Via Cà Marcello n. 67/b, C.F. e P.IVA 03180130274, in persona di....., nato a.....il..... residente a .....in via .....e domiciliato ai fini della presente Convenzione presso la sede suddetta, il quale agisce in quest'atto nella sua qualità di Direttore e pertanto al presente atto autorizzato.

## PREMESSO CHE

- l'Ente regionale Veneto Lavoro è un ente strumentale della Regione Veneto con personalità giuridica di diritto pubblico, dotato di autonomia organizzativa, amministrativa, contabile e patrimoniale istituito ai sensi dall'articolo 8, comma 1, della legge regionale 16 dicembre 1998, n. 31;
- le funzioni di Veneto Lavoro, in forza di quanto previsto dall'art. 13, comma 2, lett. c ) della legge regionale 13 marzo 2009, n. 3, comprendono l'assistenza tecnica alle strutture regionali competenti in materia di formazione, di istruzione e di lavoro o su altre materie nell'ambito di specifici progetti;

## DATO ATTO CHE

La collaborazione tra Regione Veneto e Veneto Lavoro già attuata nelle precedenti annualità ha portato negli anni a positivi risultati in tema di:

- 1) sviluppo delle opportunità e dei partenariati che gli attori sul territorio hanno indicato come priorità;
- 2) potenziamento dell'attività di informazione verso gli attori del Veneto, di accoglienza delle delegazioni, e organizzazione di eventi confermando l'importanza e la strategicità della Sede che risponda e collabori adattandosi alle varie esigenze del territorio e degli stakeholder;

## ATTESO CHE

- nel periodo 2023-2025 sarà fondamentale un ulteriore potenziamento delle attività della Sede di Bruxelles della Regione del Veneto per consolidare le relazioni istituzionali e dare una maggiore visibilità alle buone pratiche del territorio veneto nei diversi ambiti di competenza rafforzando, anche



dc890345



**ALLEGATO B DGR n. 2 del 10 gennaio 2023**

pag. 2 di 7

tramite una maggior visibilità, il ruolo di interlocutore con le Istituzioni Europee e le altre Regioni europee nelle attività di tutela degli interessi regionali, nell'organizzazione e partecipazione a iniziative, eventi e progetti;

- la Delegazione di Bruxelles rappresenta la Regione e il sistema Veneto nei rapporti con l'UE e l'insieme degli stakeholder europei, informa la Regione e gli attori del territorio su dinamiche e procedure UE, favorendone partecipazione a policy, bandi e progetti europei, supporta Regione e stakeholder regionali nel dialogo diretto con le Istituzioni europee in caso emerga la necessità di approfondimenti su specifiche policy e dossier o per l'organizzazione di eventi;

**CONSIDERATO CHE**

Al fine di individuare le modalità più adeguate per dare continuità alle attività di potenziamento della Sede di Bruxelles, è stata istituita con decreto n. 9 del 18 luglio 2022 del Direttore della Direzione Relazioni Internazionali una specifica "Commissione di valutazione dell'assetto organizzativo propedeutico al rilancio dell'attività istituzionale della sede di Bruxelles" che, alla luce di una serie di approfondimenti, ha valutato positivamente la scelta di avvalersi dell'assistenza tecnica di Veneto Lavoro nella realizzazione di uno specifico progetto regionale di potenziamento delle attività di rappresentanza e gestione dei dossier d'interesse per il territorio.

In coerenza alle scelte sopra riportate, il progetto approvato dalla DGR n. .... del ..... prevede costi per complessivi euro 1.350.000,00 suddivisi come indicato nella tabella sottostante:

| Attività                                                                                                                                                                                                                                                                                                                                                                                                                                                                                                                                                                | Voce di Spesa | Descrizione                                   | Previsione di spesa |                |                | Totale           |
|-------------------------------------------------------------------------------------------------------------------------------------------------------------------------------------------------------------------------------------------------------------------------------------------------------------------------------------------------------------------------------------------------------------------------------------------------------------------------------------------------------------------------------------------------------------------------|---------------|-----------------------------------------------|---------------------|----------------|----------------|------------------|
|                                                                                                                                                                                                                                                                                                                                                                                                                                                                                                                                                                         |               |                                               | 2023                | 2024           | 2025           |                  |
| <b>- Rete Bruxelles</b>                                                                                                                                                                                                                                                                                                                                                                                                                                                                                                                                                 |               |                                               |                     |                |                |                  |
| Relazioni con Istituzioni europee per presidio interessi regionali sui seguenti dossier: trasporti & smart cities, turismo e cultura; ambiente, ricerca e innovazione, energia, sociale e salute, politiche economiche e investimenti, coesione e politiche regionali. Partecipazione a eventi, Reti, tavoli tematici. Supporto organizzazione e gestione eventi.<br><b>- Helpdesk eurprogettazione:</b> Identificazione e divulgazione programmi europei di finanziamento. Monitoraggio<br><b>- Comunicazione e Informazione</b> Sito web, social media e altri canali | Personale     | Esperti, personale dipendente e somministrati | 387.500             | 387.500        | 387.500        | 1.162.500        |
|                                                                                                                                                                                                                                                                                                                                                                                                                                                                                                                                                                         | Missioni      | Spese di viaggio/alloggio e trasferimento     | 20.000              | 20.000         | 20.000         | 60.000           |
|                                                                                                                                                                                                                                                                                                                                                                                                                                                                                                                                                                         | Servizi       | Spese eventi sul territorio                   | 20.000              | 20.000         | 20.000         | 60.000           |
| <b>- Attività amministrative</b> predisposizione provvedimenti, procedure comparative, rendicontazione e liquidazione fatture                                                                                                                                                                                                                                                                                                                                                                                                                                           | Personale     | Personale interno                             | 22.500              | 22.500         | 22.500         | 67.500           |
|                                                                                                                                                                                                                                                                                                                                                                                                                                                                                                                                                                         | TOTALE        |                                               | <b>450.000</b>      | <b>450.000</b> | <b>450.000</b> | <b>1.350.000</b> |

La suddivisione delle attività tra personale esperto, personale dipendente, personale somministrato, le altre linee di spesa e la relativa ripartizione delle risorse avverrà sulla base di un Piano esecutivo che dovrà essere prodotto da Veneto Lavoro entro 15 giorni dall'approvazione della DGR n. ...del.....



dc890345





La Regione del Veneto intende avvalersi dell'assistenza tecnica nel raggiungimento degli obiettivi progettuali dell'Ente Veneto Lavoro, Ente regionale che dispone delle competenze e dell'esperienza adeguata per la realizzazione delle attività; a tal fine risulta necessario adottare una convenzione con cui disciplinare, tra l'altro, tempi e modalità di svolgimento delle attività nonché le modalità di erogazione delle risorse da parte della Regione del Veneto a Veneto Lavoro.

### LE PARTI CONVENGONO QUANTO SEGUE:

#### Art. 1 — Premesse

Le premesse di cui sopra, gli atti e i documenti richiamati nelle medesime premesse e nella restante parte del presente atto, ancorché non materialmente allegati, costituiscono parte integrante e sostanziale della presente Convenzione.

#### Art. 2 — Oggetto

Oggetto della presente convenzione è lo sviluppo delle attività di potenziamento della rappresentanza e della capacità di gestione dei dossier della Regione del Veneto presso le Istituzioni europee attraverso l'operatività della Delegazione di Bruxelles mediante il supporto dell'Ente Veneto Lavoro. L'impegno di Veneto Lavoro si indirizza pertanto a sostenere e rafforzare il ruolo dell'Istituzione regionale in Europa, assicurando l'adeguata rappresentanza, la tutela e la promozione dei suoi interessi presso le Istituzioni europee e altri organismi europei ed internazionali.

L'attività si struttura in tre filoni principali:

1. **Rete Bruxelles (policies)** relazioni con Istituzioni europee per presidio interessi regionali sui seguenti dossier: trasporti & smart cities, turismo e cultura; ambiente, ricerca e innovazione, energia, sociale e salute, politiche economiche e investimenti, coesione e politiche regionali. Partecipazione a eventi, Reti e tavoli tematici. Supporto organizzazione e gestione eventi.
2. **Helpdesk eurprogettazione (projects):** Identificazione e divulgazione programmi europei di finanziamento. Monitoraggio bandi e ricerca partner.
3. **Comunicazione e Informazione (profile):** sito web, social media e altri canali per promozione e diffusione di attività, eventi e novità riferibili alla Sede di Bruxelles.

#### Art. 3 — Obblighi

Le attività dovranno essere svolte sotto il presidio e il coordinamento dell'U.O. Rapporti con l'Unione Europea.

La Regione del Veneto e Veneto Lavoro identificheranno, in funzione delle attività indicate all'art. 2 e del Piano esecutivo di cui in premessa, le iniziative che verranno di volta in volta realizzate operativamente da Veneto Lavoro, scegliendo le opportune modalità e procedure.

Con la stipula della presente Convenzione, Veneto Lavoro inoltre si obbliga irrevocabilmente nei confronti della Regione del Veneto a fornire le attività con le caratteristiche previste nel Progetto.

La Regione del Veneto potrà effettuare in ogni momento la verifica tecnica ed amministrativa delle iniziative realizzate da Veneto Lavoro, che, per la realizzazione delle iniziative previste, utilizzerà le



dc890345



**ALLEGATO B DGR n. 2 del 10 gennaio 2023**

pag. 4 di 7

proprie strutture tecnico-operative, con una unità appositamente dedicata al coordinamento delle attività previste e dove necessario di altre professionalità di supporto, anche dislocate presso gli uffici della Regione del Veneto.

La Regione del Veneto potrà, qualora necessario, operare modifiche del budget del progetto.

Veneto Lavoro si impegna a:

- 1) rispettare la vigente legislazione comunitaria, nazionale e regionale;
- 2) conservare agli atti tutta la documentazione, amministrativa, contabile e fiscale, relativa alle azioni svolte e a permettere il libero accesso a documenti, atti e quanto ritenuto necessario, da parte del personale esercitante le previste funzioni di controllo inerenti al progetto, sia esso regionale o dipendente da enti statali o comunitari;
- 3) rispettare, nella realizzazione del presente Progetto, la normativa sugli appalti, sulla pubblicità, sulla trasparenza, sulla privacy nonché la normativa nazionale in materia di accessibilità degli strumenti informatici prevista dal d. lgs. n. 106 del 10.08.2018 “Attuazione della direttiva (UE) 2016/2102 relativa all’accessibilità dei siti web e delle applicazioni mobili degli enti pubblici.” e le Linee guida sull’accessibilità degli strumenti informatici.

**Art. 4 — Durata della Convenzione**

La Regione del Veneto e Veneto Lavoro stabiliscono concordemente di dare avvio alle attività alla firma della Convenzione e si impegnano a realizzarle entro il 31 dicembre 2025, salvo proroga del Progetto.

**Art. 5 — Risorse finanziarie e modalità di trasferimento**

Per la realizzazione della presente Convenzione, finalizzato alla realizzazione delle attività di cui all’art. 2, la Regione del Veneto corrisponderà a Veneto Lavoro, ad esclusivo rimborso e ristoro delle spese sostenute, la somma di euro 1.350.000,00 che sarà liquidata in base alle modalità stabilite dal presente articolo.

Le somme saranno erogate a Veneto Lavoro mediante liquidazioni annuali, entro il 31 dicembre 2023 per un importo massimo di euro 450.000,00 (quattrocentocinquantamila/00), entro il 31 dicembre 2024 per un importo massimo di euro 450.000,00 (quattrocentocinquantamila/00) ed entro il 31 dicembre 2025 - quale saldo- l’importo massimo di euro 450.000,00 (quattrocentocinquantamila/00).

Le attività di cui alla presente Convenzione non sono finanziate con il contributo ordinario concesso a Veneto Lavoro dalla Regione né godono di ulteriori finanziamenti.

Veneto Lavoro contribuirà al migliore conseguimento delle finalità di cui alla presente Convenzione, mettendo a disposizione proprie risorse umane, strumentali ed organizzative.

L’importo di cui al comma 1 si deve intendere omnicomprendente di tutte le attività indicate, nonché di ogni qualsivoglia ulteriore onere, diretto o indiretto.

Detto importo sarà corrisposto dalla Regione del Veneto a Veneto Lavoro tramite liquidazioni annuali sulla base della presentazione di idonea documentazione contabile, corredata da una relazione descrittiva delle attività svolte e dei relativi costi sostenuti, specificando in particolare il numero di risorse umane impiegate, e, di ciascuna, il livello professionale, l’impegno lavorativo espresso in ore/persona e i relativi costi. In particolare, dovranno essere presentati piani di attività dettagliati e dovranno essere disposti un sistema contabile separato e una codificazione appropriata dei costi correlati alla contabilità generale. Al fine di valutarne l’ammissibilità, tutti i costi devono essere documentati, trasparenti e suddivisi per voci, nel rispetto dei criteri di pertinenza, congruità e coerenza, così come previsto per la rendicontazione a



dc890345



costo reale.

Le attività di cui alla presente Convenzione non sono soggette ad IVA in quanto riferite ai soli costi reali sostenuti da Veneto Lavoro e rimborsati dalla Regione del Veneto, non integrano gli estremi di attività imprenditoriale, ai sensi del D.P.R. n. 633/72.

#### **Art. 6 — Tracciabilità dei Flussi Finanziari**

Veneto Lavoro assume gli obblighi di tracciabilità dei flussi finanziari di cui all'art. 3 della Legge n. 136 del 13 agosto 2010 e s.m.i.; conseguentemente rimane stabilito che tutti i pagamenti saranno accreditati (e quindi i flussi finanziari relativi alla presente Convenzione rintracciabili) presso l'istituto bancario intestato a Veneto Lavoro, il cui mancato utilizzo determinerà la risoluzione di diritto della presente Convenzione.

Veneto Lavoro è tenuto a comunicare alla Regione del Veneto — Unità Organizzativa Rapporti con l'Unione Europea:

- le generalità ed il codice fiscale delle persone delegate ad operare sul conto;
- ogni eventuale ed ulteriore modifica relativa ai dati trasmessi.

La causale dei documenti contabili emessi da Veneto Lavoro, sia a titolo di acconto che di saldo, deve riportare il riferimento al Progetto “Bruxelles 2023-2025” con il relativo CUP (Codice Unico Progetto).

#### **Art. 7 — Inadempienze e decurtazioni**

La Regione del Veneto si riserva il diritto di verificare in ogni momento l'adeguatezza delle attività prestate da Veneto Lavoro. In caso di esecuzione irregolare delle attività, mancato rispetto delle disposizioni contenute nel presente atto o di prestazioni di attività insufficienti, l'Amministrazione fisserà un congruo termine entro cui Veneto Lavoro dovrà adempiere a quanto necessario per il rispetto delle norme del presente atto e valuterà l'applicabilità di eventuali decurtazioni al finanziamento, in relazione alla gravità di quanto eventualmente accertato in sede di verifica rendicontale.

#### **Art. 8 — Recesso Unilaterale**

L'Amministrazione regionale si riserva, altresì, la facoltà di recedere unilateralmente dalla presente Convenzione al verificarsi di circostanze che rendano non opportuna la sua prosecuzione. Il provvedimento di risoluzione sarà oggetto di notifica secondo le vigenti disposizioni di legge. In tal caso Veneto Lavoro ha diritto al pagamento del solo rimborso delle spese sostenute per le attività realizzate.

#### **Art. 9 — Proprietà ed Utilizzo dei Risultati**

La proprietà dei risultati dei progetti, ed eventuali diritti di proprietà industriale ed intellettuale che dovessero verificarsi, nonché delle relazioni e degli altri documenti ad esso relativi appartengono alla Regione del Veneto.

#### **Art. 10 — Divieto di Cessione**

È fatto divieto di cedere, a qualsiasi titolo, la presente Convenzione a pena di nullità della cessione medesima.

#### **Art. 11 — Documento unico di valutazione dei rischi (DUVRI)**

Le parti dichiarano che il rapporto che si porrà in essere non è soggetto ad interferenze per cui non si procederà a produrre il Documento Unico di Valutazione dei Rischi da Interferenze (D.U.V.R.I.) così



dc890345



come previsto dall'art. 26 del Decreto Legislativo n. 81 del 2008 e s.m.i..

#### **Art. 12 — Trattamento dei Dati**

I dati saranno trattati dalle parti nel rispetto del Regolamento Generale sulla protezione dei dati, Regolamento n. 2016/679/UE e della D.G.R. n. 596 dell'8 maggio 2018.

I dati forniti saranno trattati dall'Amministrazione regionale per le finalità connesse all'espletamento della Convenzione. Il trattamento dei dati verrà effettuato dall'Amministrazione regionale in modo da garantirne la sicurezza e la riservatezza e potrà essere attestato mediante strumenti manuali e informatici idonei a trattarli nel rispetto delle regole di sicurezza previste dalla legge.

Titolare del trattamento è la Regione del Veneto.

Responsabile del Trattamento è Veneto Lavoro.

Tutti i documenti ed i dati prodotti nell'ambito delle attività oggetto della Convenzione sono di proprietà della Regione del Veneto. Veneto Lavoro deve mantenere riservata e non deve divulgare a terzi, ovvero impiegare in modo diverso da quello occorrente per realizzare l'oggetto della Convenzione, qualsiasi informazione relativa a qualsivoglia attività contemplata nella stessa che non sia resa nota direttamente dall'Amministrazione regionale.

Veneto Lavoro si impegna a rispettare tutti i principi contenuti nelle normative vigenti, relativi al trattamento dei dati personali e a garantire che le informazioni personali, patrimoniali, statistiche, anagrafiche e/o di qualunque altro genere, di cui verrà a conoscenza in conseguenza ai servizi resi, in qualsiasi modo acquisite, vengano considerate riservate e come tali trattate, pur assicurando nel contempo la trasparenza delle attività svolte.

Veneto Lavoro si impegna formalmente a dare istruzioni al personale incaricato affinché tutti i dati e le informazioni vengano trattati nel rispetto della normativa di riferimento, si impegna inoltre ad utilizzare i dati e le informazioni di cui sopra esclusivamente ai fini e nell'ambito delle attività previste dalla presente Convenzione.

Veneto Lavoro si impegna a conservare il materiale prodotto e la documentazione contabile probatoria delle spese sostenute in originale nei propri archivi almeno sino al 31 dicembre 2035, mantenendola a disposizione per qualsiasi controllo o verifica da parte della Regione del Veneto.

#### **Art. 13 — Foro Competente**

Per ogni controversia non definibile in via amministrativa che dovesse insorgere tra l'Amministrazione regionale e Veneto Lavoro relativamente all'esecuzione degli obblighi derivati dal presente atto è competente il Foro di Venezia.

#### **Art. 14 – Registrazione**

La presente convenzione non è soggetta ad imposta di registro, in quanto trattasi di meri rimborsi di costi già sostenuti direttamente da Veneto Lavoro.

Si dà atto che l'attività di gestione di Veneto Lavoro costituisce esercizio di funzione pubblica, pertanto, si richiede la registrazione solamente in caso d'uso.

#### **Art. 15 – Forma**

La presente convenzione è sottoscritta con firma digitale, ai sensi dell'articolo 24 del D. Lgs. 7 marzo 2005, n. 82.

#### **Art. 16 — Disposizioni Finali**

Per tutto quanto non espressamente regolato dalla presente Convenzione sono applicabili le disposizioni



dc890345



**ALLEGATO B DGR n. 2 del 10 gennaio 2023**

pag. 7 di 7

del Codice Civile e le altre leggi e regolamenti vigenti in materia, in quanto applicabili.

La presente Convenzione, redatta in numero di .....fogli e composta da n. 16 articoli è stata letta, approvata specificamente articolo per articolo con le premesse e sottoscritta dalle parti digitalmente.

Per la Regione del Veneto

Per Veneto Lavoro

.....

.....

(con firma digitale)

(con firma digitale)



dc890345



(Codice interno: 494111)

DELIBERAZIONE DELLA GIUNTA REGIONALE n. 3 del 10 gennaio 2023

**Giochi Olimpici e Paralimpici Invernali 2026. Comitato Organizzatore "Fondazione Milano Cortina 2026". Nomina del rappresentante regionale in seno al Consiglio di Amministrazione, a seguito dell'aggiornamento dello Statuto della Fondazione. DGR n. 1532 del 29 novembre 2022.**

[Designazioni, elezioni e nomine]

Note per la trasparenza:

Con il presente provvedimento si nomina il rappresentante regionale nel Consiglio di Amministrazione della "Fondazione Milano Cortina 2026", a seguito della ricostituzione del predetto organo, conseguente alla modifica dello Statuto della medesima Fondazione. Si esprime, inoltre, l'intesa sui componenti del Consiglio di Amministrazione individuati dagli altri membri della Componente Territoriale della medesima Fondazione.

Il Presidente Luca Zaia riferisce quanto segue.

Con DGR n. 1687 del 19 novembre 2019, la Giunta regionale ha approvato l'Atto costitutivo e lo Statuto della Fondazione Milano Cortina 2026, quale Comitato Organizzatore dei Giochi Olimpici e Paralimpici Invernali 2026, ai sensi dell'articolo 2 del Decreto Legge 11 marzo 2020, n. 16, convertito con modificazioni dalla Legge 8 maggio 2020, n. 31.

Con il Collegato alla legge di stabilità regionale 2020 (artt. 1- 4, L.R. 25 novembre 2019 n. 44) è stata autorizzata la partecipazione della Regione del Veneto, in qualità di aderente istituzionale al Comitato Organizzatore, con contestuale assunzione dei relativi impegni finanziari.

In data 9 dicembre 2019, su iniziativa della Regione del Veneto, della Regione Lombardia, del Comune di Milano, del Comune di Cortina d'Ampezzo, del Comitato Olimpico Nazionale Italiano ("CONI") e del Comitato Italiano Paralimpico ("CIP"), è stato sottoscritto l'Atto costitutivo della Fondazione e il relativo Statuto.

Con le Delibere della Giunta regionale n. 19 e n. 20 del 7 gennaio 2020 sono stati nominati i rappresentanti regionali all'interno del Consiglio di Amministrazione, ai sensi di quanto previsto dall'articolo 6 dello Statuto della Fondazione allora vigente.

In data 31 gennaio 2020, a cura degli Enti della Componente territoriale, è stato sottoscritto apposito Atto Integrativo, ai fini della formalizzazione della definitiva composizione del Consiglio di Amministrazione, oltre che del Collegio Sindacale.

In seguito, il Consiglio di Amministrazione della Fondazione MICO 2026 ha approvato una modifica dello Statuto, efficace dal 31 maggio 2022, riguardante il numero dei componenti del CdA, con un incremento da 22 a 26 membri e, in particolare, con un ulteriore componente nominato congiuntamente da Regione Veneto, Comune di Cortina, Provincia Autonoma di Trento e Provincia Autonoma di Bolzano (c.d. Area Dolomitica della Componente territoriale). Pertanto, si è provveduto alla pubblicazione, nel BUR n. 74 del 24 giugno 2022, dell'Avviso del Presidente della Giunta regionale n. 23 del 23 giugno 2022, per la presentazione di proposte di candidatura da parte dei soggetti interessati, ai sensi della legge regionale 22 luglio 1997, n. 27.

Nelle more della procedura di nomina succitata, peraltro, il giorno 9 agosto 2022, è stato pubblicato nella Gazzetta Ufficiale della Repubblica Italiana, con entrata in vigore il giorno successivo, il D.L. n. 115, convertito con la Legge 23 settembre 2022, n. 142, il quale, con l'articolo 34, ha sostituito integralmente l'articolo 2 del D.L. 11 marzo 2020, n. 16, apportando una sostanziale modifica alla *governance* del Comitato Organizzatore dei Giochi Olimpici e Paralimpici Invernali 2026.

In particolare, le nuove disposizioni normative, oltre a stabilire l'ingresso della Presidenza del Consiglio dei Ministri e delle Province Autonome di Trento e Bolzano nella Fondazione, in qualità di membri della stessa e ad attribuire al Presidente del Consiglio dei Ministri la competenza alla nomina dell'Amministratore Delegato, sanciscono la riduzione della composizione del Consiglio di Amministrazione della Fondazione a 14 membri, di cui sei nominati d'intesa dalla Regione Lombardia, dalla Regione Veneto, dalle Province autonome di Trento e Bolzano, dal Comune di Milano e dal Comune di Cortina d'Ampezzo.

Conseguentemente, con DGR n. 1532 del 29 novembre 2022, si è provveduto ad approvare le modifiche dello Statuto della Fondazione Milano Cortina 2026. Inoltre, tenuto conto della profonda modifica intervenuta in ordine all'organo di amministrazione della Fondazione e delle importanti funzioni ad esso demandate e considerata, altresì, la richiesta della previa intesa tra tutti i membri della Componente territoriale, con la medesima DGR n. 1532/2022, si è disposta la pubblicazione dell'Avviso del Presidente della Giunta regionale per la presentazione delle candidature a componente del Consiglio di

Amministrazione della Fondazione, stabilendo la perdurante validità delle candidature presentate in esito all'Avviso n. 23/2022, succitato, agli atti degli uffici competenti.

Si, è, quindi, provveduto alla pubblicazione dell'Avviso n. 32 del 2 dicembre 2022 nel BUR n. 144, pari data, oltre che nel sito internet istituzionale della Regione Veneto, il quale ha espressamente previsto che le candidature presentate in esito all'Avviso n. 23/2022, mantenessero la loro validità, con possibilità di produrre eventuali integrazioni documentali entro il termine del 12 dicembre 2022.

Delle candidature acquisite in esito agli Avvisi del Presidente della Giunta regionale n. 23 e n. 32, succitati, tutte ammissibili, si dà atto nel decreto del Segretario Generale della Programmazione n. 14 del 23 dicembre 2022, il quale ne approva l'istruttoria effettuata, dando atto, altresì, delle verifiche espletate in ottemperanza alle disposizioni di cui alla DGR n. 1086 del 31 luglio 2018.

Si rammenta che l'articolo 6.1 del succitato Statuto, come modificato, prevede che sei membri del Consiglio di Amministrazione siano nominati d'intesa dalla Regione Lombardia, dalla Regione del Veneto, dalle Province autonome di Trento e Bolzano, dal Comune di Milano e dal Comune di Cortina d'Ampezzo, "*da intendersi nel senso che, all'esito della consultazione tra i Membri della Componente Territoriale, spetta a ciascuno di essi la nomina di un Consigliere*".

Pertanto, dando atto dell'avvenuta consultazione tra i membri della succitata Componente Territoriale, avviata con nota del 23 dicembre 2022, a firma del Presidente della Regione Luca Zaia e richiamato l'articolo 8 dell'Atto costitutivo della Fondazione, il quale prevede che la nomina dei Consiglieri da parte della Regione del Veneto avvenga mediante deliberazione della Giunta regionale, si intende provvedere alla nomina del rappresentante della Regione del Veneto in seno al Consiglio di Amministrazione della Fondazione Milano Cortina 2026 nella persona dell'Avv. Antonella Lillo, nata a Treviso, il 19 agosto 1961. Tale scelta si propone in considerazione della pluriennale esperienza professionale maturata dall'Avv. Lillo in relazione al ruolo da ricoprire e, in particolare, di quella acquisita nello svolgimento dell'incarico già espletato in forza della richiamata DGR n. 19/2020.

Si ritiene, inoltre, di esprimere l'intesa sui componenti del Consiglio di Amministrazione individuati dagli altri membri della Componente Territoriale della Fondazione Milano Cortina 2026, come riportati nella nota riepilogativa dell'Amministratore Delegato della stessa Fondazione, Andrea Varnier, del 2 gennaio 2023, di seguito indicati:

- per il Comune di Milano, Christian Malangone;
- per il Comune di Cortina d'Ampezzo, Andrea Giovanardi;
- per la Regione Lombardia, Sergio Schena;
- per la Provincia Autonoma di Trento, Tito Giovannini;
- per la Provincia Autonoma di Bolzano, Erwin Hinteregger.

Il relatore conclude la propria relazione e propone all'approvazione della Giunta regionale il seguente provvedimento.

#### LA GIUNTA REGIONALE

UDITO il relatore, il quale dà atto che la struttura competente ha attestato, con i visti rilasciati a corredo del presente atto, l'avvenuta regolare istruttoria della pratica, anche in ordine alla compatibilità con la vigente legislazione statale e regionale, e che successivamente alla definizione di detta istruttoria non sono pervenute osservazioni in grado di pregiudicare l'approvazione del presente atto;

VISTO il D.L. 11 marzo 2020, n. 16 e successive modifiche e integrazioni;

VISTO il D.L. 9 agosto 2022, n. 115;

VISTA la Legge regionale 25 novembre 2019, n. 44;

VISTA la Legge regionale 22 luglio 1997, n. 27;

VISTE la DGR n. 1687 del 19 novembre 2019, la DGR n. 19 del 7 gennaio 2020, la DGR n. 20 del 7 gennaio 2020;

VISTA, in particolare, la DGR n. 1532 del 29 novembre 2022 "*Giochi Olimpici e Paralimpici Invernali 2026. Approvazione modifiche dello Statuto del Comitato Organizzatore "Fondazione Milano Cortina 2026" (DGR n. 1687/2019), a seguito dell'entrata in vigore del D.L. 9 agosto 2022, n. 115 e ulteriori determinazioni conseguenti.*";

VISTA la DGR n. 1086 del 31 luglio 2018 "*Disposizioni in materia di inconfiribilità e incompatibilità in ordine al conferimento degli incarichi di competenza del Presidente e della Giunta regionale ai sensi del D.Lgs. 8 aprile 2013, n. 39.*";

VISTO l'art. 6.1 dello Statuto della Fondazione "MILANO-CORTINA 2026";

VISTO l'art. 8 dell'Atto costitutivo della Fondazione "MILANO-CORTINA 2026";

VISTO il Decreto del Segretario Generale della Programmazione n. 14 del 23 dicembre 2022;

VISTO l'art. 2 della Legge regionale 31 dicembre 2012, n. 54;

delibera

1. di considerare le premesse parte integrante e sostanziale del presente provvedimento;
2. di nominare, ai sensi dell'art. 6.1 dello Statuto e dell'art. 8 dell'Atto costitutivo della Fondazione Milano Cortina 2026, d'intesa con la Regione Lombardia, le Province Autonome di Trento e Bolzano, il Comune di Milano e il Comune di Cortina d'Ampezzo, l'Avv. Antonella Lillo, nata a Treviso, il 19 agosto 1961, quale Consigliere in seno al Consiglio di Amministrazione della medesima Fondazione;
3. di esprimere l'intesa sui componenti del Consiglio di Amministrazione individuati dagli altri membri della Componente Territoriale della Fondazione Milano Cortina 2026, come riportati nella nota dell'Amministratore Delegato della medesima Fondazione, del 2 gennaio 2023, di seguito indicati:
  - ◆ per il Comune di Milano, Christian Malangone;
  - ◆ per il Comune di Cortina d'Ampezzo, Andrea Giovanardi;
  - ◆ per la Regione Lombardia, Sergio Schena;
  - ◆ per la Provincia Autonoma di Trento, Tito Giovannini;
  - ◆ per la Provincia Autonoma di Bolzano, Erwin Hinteregger;
4. di incaricare la Segreteria Generale della Programmazione dell'esecuzione del presente provvedimento;
5. di dare atto che il presente provvedimento non comporta spese a carico del bilancio regionale;
6. di pubblicare il presente provvedimento nel Bollettino Ufficiale Regionale.



(Codice interno: 494112)

DELIBERAZIONE DELLA GIUNTA REGIONALE n. 4 del 10 gennaio 2023

**Autorizzazione alla proposizione di ricorsi per ammissione di crediti vantati a vario titolo dall'Amministrazione regionale nei confronti di società e soggetti sottoposti a procedure concorsuali.**

*[Affari legali e contenzioso]*

(Codice interno: 494113)

DELIBERAZIONE DELLA GIUNTA REGIONALE n. 5 del 10 gennaio 2023

**N. 12 autorizzazioni alla proposizione di cause e/o costituzione in giudizio in ricorsi e/o citazioni proposti avanti gli organi di Giustizia Amministrativa, Ordinaria e Tributaria.**

*[Affari legali e contenzioso]*

(Codice interno: 494114)

DELIBERAZIONE DELLA GIUNTA REGIONALE n. 8 del 10 gennaio 2023

**Attivazione distacco parziale posizione dirigenziale presso l'Istituto Regionale Ville Venete.***[Enti regionali o a partecipazione regionale]***Note per la trasparenza:**

Si autorizza l'assegnazione in distacco parziale, di posizione dirigenziale del ruolo regionale, per massimo due giorni alla settimana, presso l'Istituto Regionale Ville Venete a decorrere dalla data di adozione del presente provvedimento e sino alla copertura della posizione vacante presso l'Istituto in parola.

L'Assessore Francesco Calzavara riferisce quanto segue.

Con Legge Regionale 24 agosto 1979, n. 63, è stato istituito l'Istituto Regionale Ville Venete che opera in conformità alla programmazione regionale di settore e agli indirizzi definiti dal Consiglio regionale, nell'ottica della valorizzazione delle Ville Venete.

Con successiva Legge Regionale 24 ottobre 2019 n. 43 è stata disposta una significativa revisione della citata legge istitutiva, rendendola più adeguata al mutato contesto nel quale si inserisce l'attività dell'Istituto.

In particolare l'art. 25 bis, "supporto per le attività di gestione", introdotto con la Legge Regionale 10 febbraio 2021 n. 3, prevede che l'ente in parola nel rispetto dei principi di economicità, efficacia ed efficienza, può avvalersi della collaborazione e del supporto tecnico forniti dalle strutture della Giunta regionale per lo svolgimento della gestione interna.

Pertanto, il comma 4 dell'articolo sopra citato prevede che nel caso di particolari esigenze organizzative e in carenza di specifiche professionalità non rinvenibili al proprio interno, può avvalersi, ai sensi dell'art. 20 bis della L.R. n. 54/2012, di personale in distacco dalla Giunta regionale, nel rispetto dei vincoli di finanza pubblica in materia di personale.

Attualmente presso l'IRVV presta servizio una sola figura dirigenziale, in qualità di Direttore dell'ente stesso, prossimo alla quiescenza dall'1/03/2023 e nella propria dotazione organica è prevista altra posizione dirigenziale di Unità Organizzativa attualmente vacante, pertanto allo stato attuale e al fine di consentire un presidio minimo delle funzioni dell'Ente di diretto interesse della Regione, risulta necessaria l'assegnazione di una posizione dirigenziale in distacco.

Alla luce di quanto sopra esposto, con nota prot. n. 552783 del 30/11/2022, il Direttore della Direzione Organizzazione e Personale ha evidenziato la necessità di ricorrere ad una posizione di distacco di figura dirigenziale che, vista la proficua esperienza pregressa in enti preposti alla gestione del patrimonio immobiliare pubblico e considerata, altresì, quella più attinente in relazione dell'incarico attualmente ricoperto in Regione, ha richiesto la disponibilità alla collaborazione in distacco presso l'IRVV della dott.ssa Laura Foscolo in qualità di Direttore dell'U.O. di Fascia A "Urbanistica".

Con nota pervenuta in PEC il 16 dicembre 2022, la dott.ssa FOSCOLO ha dato il proprio assenso al fine di fornire un contributo operativo alla Direzione dell'Istituto Regionale Ville Venete, con disponibilità ad un distacco parziale per uno o due giorni la settimana, compatibilmente con l'incarico di Direttore di U.O. Urbanistica presso la Direzione Pianificazione Territoriale, attribuito dalla Giunta Regionale con D.G.R. n. 1135 /2021.

Con nota prot. n. 596438 del 23 dicembre 2022, il Direttore della Direzione Pianificazione Territoriale ha espresso parere favorevole all'assegnazione in distacco parziale, per uno o due giorni la settimana, presso l'Istituto Regionale Ville Venete, della dott.ssa Laura FOSCOLO - dirigente, precisando altresì la necessaria continuità del presidio dirigenziale presso l'Unità Organizzativa "A" Urbanistica.

Pertanto, si tratta con la presente deliberazione di autorizzare il distacco parziale presso l'IRVV per massimo due giorni alla settimana, a decorrere dalla data di adozione del presente provvedimento e sino alla copertura della posizione vacante della U.O. "A" Area Amministrativa presso l'Istituto in parola o, comunque, al venir meno dell'esigenza organizzativa dell'Istituto medesimo, della dott.ssa Laura FOSCOLO - dirigente, compatibilmente alle funzioni richieste dall'incarico dell'U.O. Urbanistica della Direzione Pianificazione Territoriale.

Il relatore conclude la propria relazione e propone all'approvazione della Giunta regionale il seguente provvedimento.

LA GIUNTA REGIONALE

UDITO il relatore, il quale dà atto che la struttura competente ha attestato, con i visti rilasciati a corredo del presente atto, l'avvenuta regolare istruttoria della pratica, anche in ordine alla compatibilità con la vigente legislazione statale e regionale, e che successivamente alla definizione di detta istruttoria non sono pervenute osservazioni in grado di pregiudicare l'approvazione del presente atto;

VISTA la L.R. 24 agosto 1979, n. 63;

VISTA la L.R. n. 54 del 31 dicembre 2012;

VISTA la L.R. 24 ottobre 2019 n. 43;

VISTA la L.R. 10 febbraio 2021 n. 3;

VISTO l'art. 30 del Decreto Legislativo n. 165/2001;

VISTA la Deliberazione della Giunta regionale n. 1135 del 17/08/2021;

VISTA la nota prot. n. 552783 del 30/11/2022 del Direttore della Direzione Organizzazione e Personale;

VISTA la nota del 16 dicembre 2022 della dott.ssa Laura FOSCOLO;

VISTA la nota prot. n. 596438 del 23 dicembre 2022 del Direttore della Direzione Pianificazione Territoriale;

DATO ATTO che il Segretario Generale della Programmazione ha attestato che il Vicedirettore di Area, nominato con DGR n. 1082 del 09/08/2021, ha espresso in relazione al presente atto il proprio nulla osta senza rilievi, agli atti della Segreteria Generale della Programmazione;

delibera

1. di richiamare le premesse quali parte integrante della presente deliberazione;
2. di autorizzare il distacco parziale in uscita presso l'Istituto Regionale Ville Venete, per massimo due giorni alla settimana, della dott.ssa Laura FOSCOLO - dirigente del ruolo regionale, a decorrere dalla data di adozione del presente provvedimento e sino alla copertura della posizione vacante della U.O. "A" Area Amministrativa presso l'Istituto in parola o comunque al venir meno dell'esigenza organizzativa dell'Istituto medesimo;
3. di stabilire con il presente provvedimento la necessaria continuità delle funzioni attribuite dalla Giunta regionale con deliberazione n. 1135 del 17/08/2021, alla dott.ssa Laura FOSCOLO in qualità di Direttore dell'Unità Organizzativa fascia A "Urbanistica" presso la Direzione Pianificazione Territoriale;
4. di incaricare la Direzione Organizzazione e Personale dell'esecuzione del presente atto;
5. di pubblicare il presente provvedimento sul Bollettino Ufficiale della Regione del Veneto.

(Codice interno: 494115)

DELIBERAZIONE DELLA GIUNTA REGIONALE n. 9 del 10 gennaio 2023

**Programma attuativo degli articoli 12 e 12 bis del decreto legislativo 30 dicembre 1992, n. 502. Presa d'atto dei Progetti di ricerca ammessi a finanziamento dal Ministero della Salute nell'ambito del "Bando della Ricerca Finalizzata anno 2021 (esercizi finanziari 2020-2021)". Approvazione dello schema di convenzione da sottoscrivere con il Ministero della Salute.**

*[Sanità e igiene pubblica]*

Note per la trasparenza:

Con il provvedimento si prende atto dei progetti di ricerca con Destinatario Istituzione la Regione del Veneto ammessi a finanziamento dal Ministero della Salute nell'ambito del Bando della Ricerca Finalizzata, pubblicato nel 2021, e si propone l'approvazione dello schema di convenzione da sottoscrivere, per ciascun progetto, con il Ministero della Salute.

L'Assessore Manuela Lanzarin riferisce quanto segue.

Gli articoli 12 e 12 bis del decreto legislativo n. 502/1992, come modificato dal decreto legislativo n. 229/1999, stabiliscono che una quota del Fondo Sanitario Nazionale sia destinata al finanziamento di attività di ricerca sanitaria al fine di rispondere al fabbisogno conoscitivo e operativo del Servizio Sanitario Nazionale e disciplinano lo svolgimento delle relative attività individuando i soggetti Destinatari Istituzionali (D.I.) che possono concorrere alla realizzazione dei progetti di ricerca, quali le Regioni.

Il comma 814 della Legge n. 296 del 2006 (Finanziaria 2007) dispone, inoltre, che, nell'ambito delle risorse previste dall'art. 12 del D. Lgs. 502/1992, una quota dei fondi a carico del Ministero della Salute sia destinata a finanziare progetti di ricerca sanitaria presentati da ricercatori, in qualità di Principal Investigator (P.I.), di età inferiore ai quarant'anni.

Il Ministero della Salute, visto il Programma nazionale della ricerca sanitaria, in data 27 dicembre 2021 ha pubblicato sul proprio sito il "Bando della Ricerca Finalizzata anno 2021 (esercizi finanziari 2020-2021)", articolato in due aree di ricerca: change promoting e theory enhancing, e in 4 tipologie progettuali a cui corrispondono diverse procedure di valutazione:

- Progetti ordinari di ricerca finalizzata (RF);
- Progetti cofinanziati (CO);
- Progetti ordinari presentati da giovani ricercatori (GR);
- Progetti "starting grant" (SG).

Il Ministero della Salute ha invitato quindi i Destinatari Istituzionali alla presentazione di progetti di ricerca, mettendo a disposizione risorse economiche pari a complessivi Euro 100.000.000,00 e individuando, altresì, le finalità a cui devono rispondere i progetti di ricerca, in coerenza con le indicazioni del Piano Sanitario Nazionale (PSN).

Il Bando 2021, come il precedente, ha previsto che le Regioni, in qualità di Destinatari Istituzionali, dovessero validare i progetti di ricerca garantendo il rispetto di specifici requisiti previsti dal Bando.

Sono stati validati e trasmessi al Ministero della Salute complessivamente n. 32 progetti presentati dai Ricercatori alla Regione del Veneto, in qualità di Destinatario Istituzionale, di cui n. 16 progetti ordinari di ricerca finalizzata (RF), n. 15 progetti ordinari giovani ricercatori (GR) e n. 1 progetto "starting grant" (SG).

A seguito del processo di valutazione dei progetti presentati il Ministero della Salute, in data 28.10.2022, ha pubblicato le graduatorie finali ammettendo a finanziamento, per la Regione del Veneto, i progetti di ricerca di seguito elencati:

Progetti ordinari di Ricerca Finalizzata (RF):

| Codice progetto  | Principal Investigator | Azienda Capofila | Titolo progetto                                                                          | Tipologia progetto | Finanz.to ministeriale |
|------------------|------------------------|------------------|------------------------------------------------------------------------------------------|--------------------|------------------------|
| RF-2021-12374493 | Paolo Simioni          | AOUPD            | Deciphering the prothrombotic mechanisms in COVID-19: clues from the hepatic involvement | Theory-enhancing   | € 350.000,00           |
| RF-2021-12373319 | Massimiliano Calabrese | AOUIVR           | Identification of diagnostic and prognostic markers of silent disease                    | Change Promoting   | € 435.000,00           |

|                  |                 |        |                                                                                                                |                  |                |
|------------------|-----------------|--------|----------------------------------------------------------------------------------------------------------------|------------------|----------------|
|                  |                 |        | progression independent of relapse (PIRA) in Multiple Sclerosis                                                |                  |                |
| RF-2021-12374530 | Michele Tinazzi | AOUIVR | Development of diagnostic and prognostic biomarkers in functional motor disorders: the Mind-Brain-Body Project | Change Promoting | € 450.000,00   |
| TOTALE           |                 |        |                                                                                                                |                  | € 1.235.000,00 |

Progetti ordinari presentati da Giovani Ricercatori (GR):

| Codice progetto  | Principal Investigator | Azienda Capofila | Titolo progetto                                                                                                                                                                                                                              | Tipologia progetto | Finanz.to ministeriale |
|------------------|------------------------|------------------|----------------------------------------------------------------------------------------------------------------------------------------------------------------------------------------------------------------------------------------------|--------------------|------------------------|
| GR-2021-12374075 | Salvatore Silvio Piano | AOUPD            | Sodium-Glucose cotransporter-2 inhibitors as a new treatment for decompensated liver cirrhosis: a randomized, double-blind, placebo-controlled clinical trial (SWEET-LIVER)                                                                  | Change Promoting   | € 450.000,00           |
| GR-2021-12375397 | Giacomo Rossitto       | AOUPD            | An integrated Imaging platform based on <sup>23</sup> Na-MR for highly sensitive and non-invasive detection of hydrodynamic and inflammatory Edema (ImagiNaRE)                                                                               | Theory-enhancing   | € 449.000,00           |
| GR-2021-12373041 | Damiano Marastoni      | AOUIVR           | Exploring the effect of a novel therapy on chronic intrathecal inflammation in patients with active progressive multiple sclerosis                                                                                                           | Change Promoting   | € 450.000,00           |
| GR-2021-12374462 | Anna Caliò             | AOUIVR           | An integrated approach to implementing Precision Oncology in renal cell carcinoma (RCC): identification and validation of clinical, tissue-based, and circulating factors to refine prognosis, response prediction, and therapeutic choices) | Change Promoting   | € 450.000,00           |
| GR-2021-12374664 | Carla Felice           | AULSS n. 2       | Histone acetylation/deacetylation changes in patients with inflammatory bowel diseases treated with biological therapies                                                                                                                     | Theory-enhancing   | € 339.000,00           |
| TOTALE           |                        |                  |                                                                                                                                                                                                                                              |                    | € 2.138.000,00         |

Con note prott. nn. 4566-P, 4567-P, 4569-P, 4570-P, 4572-P, 4573-P, 4575-P e 4577-P il Ministero della Salute ha comunicato l'ammissione a finanziamento dei predetti progetti e l'avvio delle procedure di convenzionamento.

Ora, al fine di regolamentare lo svolgimento di ciascuno dei progetti di ricerca, la Regione del Veneto, in qualità di Destinatario Istituzionale e, per presa visione, il Principal Investigator, devono sottoscrivere con il Ministero della Salute apposite convenzioni, trasmesse da quest'ultimo con note ID 2022014742, ID 2022014744, ID 2022014749, ID 2022014750, ID 2022014763, ID 2022014765, ID 2022014766 e ID 2022014775, il cui schema **Allegato A** costituisce parte integrante e sostanziale del presente provvedimento.

Ai fini del perfezionamento delle predette convenzioni si è proceduto a delegare agli Enti Capofila nell'ambito di ciascun progetto le procedure connesse all'acquisizione del Codice Unico di Progetto (CUP).

Posto quanto sopra, si ritiene di approvare lo schema di convenzione di cui all'**Allegato A**, parte integrante e sostanziale del presente provvedimento, demandando al Direttore dell'Unità Organizzativa Commissione salute e relazioni socio-sanitarie dell'Area Sanità e Sociale gli adempimenti correlati al convenzionamento, la sottoscrizione delle convenzioni, per ciascuno dei progetti finanziati, tra il Ministero della Salute, il Destinatario Istituzionale Regione del Veneto e, per presa visione, il Principal Investigator della ricerca nonché l'adozione degli atti necessari in relazione agli stessi inclusi gli atti di accertamento e impegno dei finanziamenti assegnati.

Si propone, infine, di rinviare a successivo provvedimento della Giunta regionale l'approvazione dello schema di convenzione che disciplinerà i rapporti giuridici e finanziari connessi alla realizzazione di ciascuno dei progetti finanziati tra la Regione del Veneto, l'Ente Capofila e gli Enti che svolgono le funzioni di Unità Operative e, per presa visione, il Principal Investigator.

Il relatore conclude la propria relazione e propone all'approvazione della Giunta regionale il seguente provvedimento.

#### LA GIUNTA REGIONALE

UDITO il relatore, il quale dà atto che la struttura competente ha attestato, con i visti rilasciati a corredo del presente atto, l'avvenuta regolare istruttoria della pratica, anche in ordine alla compatibilità con la vigente legislazione statale e regionale, e che successivamente alla definizione di detta istruttoria non sono pervenute osservazioni in grado di pregiudicare l'approvazione del presente atto;

VISTI gli articoli 12 e 12 bis del D.Lgs. n. 502/1992 e s.m.i.;

VISTO il Bando della Ricerca Finalizzata anno 2021 (esercizi finanziari 2020-2021), pubblicato il 27.12.2021;

VISTA la L.R. 29.11.2001, n. 39 e, s.m.i.;

VISTO l'articolo 2, comma 2, della Legge Regionale n. 54 del 31 dicembre 2012;

VISTA la L.R. 28.12.2018, n. 48 "Piano socio sanitario regionale 2019-2023",

delibera

1. di considerare le premesse parte integrante e sostanziale del presente provvedimento;
2. di prendere atto dei progetti di ricerca ammessi a finanziamento da parte del Ministero della Salute nell'ambito del "Bando della Ricerca Finalizzata anno 2021 (esercizi finanziari 2020-2021)", presentati dalla Regione del Veneto quale Destinatario Istituzionale (D.I.), come indicati in parte narrativa del presente provvedimento;
3. di approvare lo schema di convenzione di cui all'**Allegato A**, parte integrante e sostanziale del presente provvedimento, tra il Ministero della Salute, il Destinatario Istituzionale Regione del Veneto e, per presa visione, il Principal Investigator della ricerca, che regola lo svolgimento di ciascuno dei progetti di ricerca finanziati nell'ambito del Bando 2021;
4. di demandare al Direttore dell'Unità Organizzativa Commissione salute e relazioni socio-sanitarie dell'Area Sanità e Sociale gli adempimenti correlati al convenzionamento, la sottoscrizione delle convenzioni relative a ciascuno dei progetti finanziati secondo lo schema di cui al punto 3., nonché l'adozione degli atti necessari in relazione agli stessi inclusi gli atti di accertamento e impegno dei finanziamenti ministeriali assegnati;
5. di rinviare a successivo provvedimento della Giunta regionale l'approvazione dello schema di convenzione che disciplinerà i rapporti giuridici e finanziari connessi alla realizzazione di ciascuno dei progetti di cui al punto 2. tra la Regione del Veneto, l'Ente Capofila e gli altri Enti che svolgono le funzioni di Unità Operative e, per presa visione, il Principal Investigator;
6. di incaricare l'Unità Organizzativa Commissione salute e relazioni socio-sanitarie dell'Area Sanità e Sociale dell'esecuzione del presente atto;
7. di dare atto che il presente provvedimento è soggetto a pubblicazione ai sensi degli articoli 23, 26 e 27 del D.Lgs. 14.03.2013, n. 33;
8. di pubblicare il presente atto nel Bollettino Ufficiale della Regione.



REGIONE DEL VENETO

ALLEGATO A DGR n. 9 del 10 gennaio 2023

pag. 1 di 8

rev. 20221212



# Ministero della Salute

DIREZIONE GENERALE DELLA RICERCA E DELL'INNOVAZIONE IN SANITA'  
Ufficio 4

Convenzione tra il Ministero della salute, il destinatario istituzionale **Regione Veneto** e, per conoscenza, il PI della ricerca \_\_\_\_\_, per la regolamentazione dello svolgimento dei progetti di ricerca finalizzata, relativi al bando della ricerca finalizzata 2021, esercizi finanziari 2020-2021, afferenti alla tipologia progettuale - \_\_\_\_\_ - “\_\_\_\_\_”.

**Convenzione progetto** \_\_\_\_\_

## Premesso che

ai sensi di quanto disposto dall'art. 12 e dall'art. 12 bis del decreto legislativo 30 dicembre 1992 n.502, come modificato e integrato dal decreto legislativo n. 229/1999, concernenti il finanziamento da parte del Ministero della salute dei progetti di ricerca presentati dai destinatari istituzionali, individuati dalla normativa stessa, si rende necessario - ai fini dello svolgimento dei progetti di ricerca finalizzata, relativi agli anni finanziari 2018-2019 e approvati dal Comitato Tecnico Sanitario – sezione c), nella riunione del 5 giugno (progetti SG), nelle riunioni del 22 e 30 settembre 2020 (progetti RF-CO-GR), disciplinare i conseguenti rapporti di collaborazione e finanziari;

l'art.7 del decreto ministeriale 8 aprile 2015, recante il riordino degli uffici di livello dirigenziale non generale del Ministero della salute, ha individuato gli uffici in cui si articola la Direzione generale della ricerca e dell'innovazione in sanità, individuando, fra le altre, le specifiche competenze assegnate all'ufficio 3 della stessa;

con il Decreto Direttoriale dell'1 marzo 2022, registrato dall'Ufficio centrale di bilancio in data 4 marzo 2022 al n. 247, con il quale la dott.ssa Maria Teresa Camera d'Afflitto è stata autorizzata, tra l'altro, all'esercizio del potere di spesa sul capitolo 3398, p.g. 1, ad esclusione degli importi da destinare agli IRCCS;

con Decreto del Ministro dell'economia e delle finanze 31 dicembre 2021, recante “*Ripartizione in capitoli delle unità di voto parlamentari relative al bilancio di previsione dello Stato per l'anno finanziario 2022 e per il triennio 2022-2024*”;

con Decreto 12 novembre 2021 del Ministro della salute di concerto con il Ministro dell'istruzione dell'università e della ricerca, registrato all'Ufficio di controllo di bilancio con visto numero 592 del 22 novembre 2021, e alla Corte dei Conti in data 13 dicembre 2021 con numero 3018, è stato approvato il bando della ricerca finalizzata 2021, per gli anni finanziari 2020-2021, in cui confluiscono le somme disponibili di euro 50.000.000,00 (cinquantamiloni/00) riferite all'anno finanziario 2020 ed euro 50.000.000,00 (cinquantamiloni/00) riferite all'anno finanziario 2021, per complessivi euro 100.000.000,00 (centomiloni/00) ripartiti tra le diverse tipologie progettuali menzionate nel richiamato bando;

1



fd490f3a





**ALLEGATO A DGR n. 9 del 10 gennaio 2023**

pag. 2 di 8

in data 27 dicembre 2021 è stato pubblicato sul portale del Ministero della salute il bando della ricerca finalizzata 2021, relativo agli anni finanziari 2020-2021;

nella riunione del 28 ottobre 2022 il Comitato tecnico sanitario sezione c), preso atto della regolarità del processo di valutazione, ha approvato la graduatoria finale distinta per ciascuna delle sezioni del Bando e delle tipologie progettuali, nonché il finanziamento da destinare ai progetti collocatisi in posizione utile;

con il Decreto direttoriale in data 28 ottobre 2022 - registrato dall'Ufficio centrale di bilancio in data 18 novembre 2022 al numero 1057 - con il quale sono state approvate le graduatorie relative alle previste sezioni e tipologie progettuali del Bando per la Ricerca Finalizzata anno 2021, relativo agli anni finanziari 2020-2021, con indicazione, per ciascun progetto collocatosi in posizione utile ai fini del finanziamento, della somma a carico di questo Dicastero per la realizzazione del progetto medesimo;

nel suddetto provvedimento è menzionato il progetto \_\_\_\_\_ denominato " \_\_\_\_\_"  
 \_\_\_\_\_ - Destinatario istituzionale - **Regione Veneto** – utilmente collocato nella specifica graduatoria  
 " \_\_\_\_\_ " ed al quale è stato attribuito un finanziamento complessivo di € \_\_\_\_\_  
 (\_\_\_\_\_/\_\_\_\_).

TANTO PREMESSO SI STIPULA E CONVIENE QUANTO SEGUE  
 TRA

**Il Ministero della salute**

rappresentato dalla dott.ssa \_\_\_\_\_ – Direttore dell'Ufficio 4 della Direzione generale della ricerca e dell'innovazione in sanità;

E

**Il Destinatario istituzionale  
 Regione Veneto**

(*nel prosieguo denominato Destinatario istituzionale*)

rappresentato da - \_\_\_\_\_

**Articolo 1**

1. Le premesse sono parte integrante della presente convenzione.

**Articolo 2**

1. La presente convenzione regola l'affidamento da parte del Ministero della salute – Direzione generale della ricerca e dell'innovazione in sanità - al Destinatario istituzionale del progetto di ricerca finalizzata, \_\_\_\_\_ dal titolo " \_\_\_\_\_".
2. Il principal investigator è individuato nella persona dott./dott.ssa \_\_\_\_\_, codice fiscale \_\_\_\_\_.

**Articolo 3**

1. Il finanziamento è di € \_\_\_\_\_ (\_\_\_\_\_/\_\_\_\_) a valere sui fondi del capitolo 3398/1 ed i seguenti perenti 3398/83-84-87

**Articolo 4**

1. Il Destinatario istituzionale ed il principal investigator svolgono congiuntamente il progetto di ricerca secondo quanto riportato nel piano esecutivo e finanziario presentato in ottemperanza a quanto

2



fd490f3a



previsto dal Bando per la ricerca finalizzata 2021 relativo agli anni finanziari 2020-2021 di cui in premessa ed allegato alla presente convenzione di cui è parte integrante.

#### Articolo 5

1. La presente convenzione ha la durata di tre anni prorogabile eventualmente di ulteriori 12 mesi come previsto dal successivo articolo 11.
2. L'attività di ricerca, da svolgersi nell'arco temporale della vigenza della convenzione, deve avere inizio improrogabilmente entro e non oltre il 30 aprile 2023, comunicando la data effettiva con nota sottoscritta digitalmente dal proprio rappresentante legale e dal principal investigator della ricerca almeno 20 giorni prima dell'inizio effettivo.
3. Il Destinatario istituzionale entro e non oltre 30 giorni dall'invio della presente convenzione da parte del Ministero della Salute per la sottoscrizione provvede alla restituzione della convenzione firmata dal legale rappresentate e controfirmata dal principal investigator, tramite il sistema di monitoraggio del WFR, accompagnato dalla comunicazione del codice CUP del progetto e i codici CUP e codici fiscali delle singole Unità operative;
4. La presente convenzione, vincolante all'atto della sottoscrizione per il destinatario istituzionale ed il principal investigator, diventa efficace per il Ministero a seguito della registrazione da parte dell'organo di controllo.
5. Il Destinatario istituzionale, entro e non oltre 20 giorni precedenti la scadenza del termine di cui al comma 2 del presente articolo, pena la decadenza dal finanziamento, è tenuto a trasmettere - con nota sottoscritta digitalmente dal proprio rappresentante legale e dal principal investigator della ricerca - la seguente documentazione, soggetta a verifica da parte del Ministero al fine di autorizzare l'avvio del progetto:
  - a) il parere positivo del comitato etico e/o l'autorizzazione di cui all'articolo 31 del decreto legislativo n.26 del 4 marzo 2014, ove previsti;
  - b) le dichiarazioni indicanti le unità operative coinvolte nel progetto nonché l'accettazione degli Enti che svolgono funzioni di unità operativa e dei relativi responsabili di unità operativa dell'accettazione dei termini della presente convenzione;
  - c) la dichiarazione con la quale il destinatario istituzionale attesta che il principal investigator svolgerà la propria attività, relativamente al progetto in questione, esclusivamente presso la struttura del S.S.N. all'uopo individuata dal destinatario istituzionale medesimo. La dichiarazione di cui al presente comma dovrà essere controfirmata dal Principl Investigator interessato;
  - d) il certificato AIRE (Anagrafe degli italiani residenti all'estero) nel caso di collaborazione con ricercatori italiani residenti e operanti all'estero;
  - e) La traduzione in lingua italiana della proposta progettuale senza apportare alcuna modifica alla versione in inglese allegata alla presente convenzione;
6. Il monitoraggio e la verifica del raggiungimento degli obiettivi del progetto di ricerca di cui alla presente convenzione sono affidati alla Direzione generale della ricerca e dell'innovazione in Sanità, Ufficio 4.
7. La scheda del piano finanziario è vincolante relativamente al solo totale del finanziamento assegnato e al riparto iniziale tra unità operative, mentre ha valore meramente indicativo per quanto riguarda la ripartizione tra voci di costo e le motivazioni a giustificazione di tali costi. Il Destinatario istituzionale si impegna a rispettare le quote percentuali previste dal bando per le varie voci di costo che saranno calcolate, a consuntivo, sulle spese rendicontate, al netto di eventuali economie riscontrate sul finanziamento assegnato e sulle sole spese eleggibili, dopo verifica da parte del Ministero della salute.
8. Le parti convengono che le comunicazioni relative al progetto di cui trattasi siano effettuate attraverso il sistema di monitoraggio delle ricerche denominato Workflow della ricerca a disposizione dei Destinatari istituzionali. Il Ministero si riserva di attivare, qualora reso disponibile, il sistema di rendicontazione on-line sulla piattaforma del Workflow della ricerca, e lo stesso sarà vincolante dalla data di comunicazione della relativa disponibilità.



9. Il Destinatario istituzionale attraverso il proprio rappresentate legale, nonché il principal investigator devono firmare digitalmente tutti gli atti inerenti alla ricerca.

#### Articolo 6

1. La prima rata del finanziamento è pari a €\_\_\_\_\_ (\_\_\_\_\_/\_\_) e la procedura per il pagamento della stessa è avviata solo a seguito dell'accertamento da parte del Ministero degli avvenuti adempimenti di cui al comma 2 e 4 dell'articolo 5 della presente. La predetta rata è imputata sull'esercizio finanziario 2022.
2. La seconda rata del finanziamento è pari ad €\_\_\_\_\_ (\_\_\_\_\_/\_\_) ed è erogata dopo la trasmissione da parte del Destinatario istituzionale della relazione intermedia di cui al successivo art. 7 e solo a seguito della valutazione positiva della stessa da parte del Ministero. La predetta rata è imputata sull'esercizio finanziario 2025.
3. La terza rata, a saldo del finanziamento, è pari ad €\_\_\_\_\_ (\_\_\_\_\_/\_\_). Essa è corrisposta una volta accertata la sussistenza dei requisiti di cui al successivo articolo 9 e solo a seguito della valutazione positiva della relazione finale da parte del Ministero. La predetta rata è imputata sull'esercizio finanziario 2027.
4. A garanzia della coerenza con l'inizio dell'attività dichiarata, il Destinatario istituzionale si impegna ad anticipare le risorse economiche necessarie, nell'eventualità in cui le somme da corrispondersi da parte del Ministero siano in regime di preenzione.
5. Laddove non vengano rispettati i termini di cui alla presente convenzione, che non consentano la tempestiva erogazione dei fondi, il Destinatario istituzionale esonera il Ministero da eventuali ritardi nell'erogazione delle somme spettanti.

#### Articolo 7

1. Allo scadere dei 18 mesi dall'inizio dell'attività della ricerca e comunque non oltre i trenta (30) giorni da tale termine, il Destinatario istituzionale trasmette al Ministero la relazione intermedia sullo stato d'attuazione della ricerca - sottoscritta digitalmente dal legale rappresentante del Destinatario istituzionale e dal principal investigator - contenente la descrizione delle attività svolte dalle singole unità operative da cui risulti il regolare svolgimento del progetto secondo quanto riportato nel piano esecutivo. Tale relazione deve essere accompagnata da un documento di sintesi, a cura del principal investigator, che illustri, nella globalità, lo stato di avanzamento dei lavori, inclusa la descrizione delle attività realizzate da eventuali Enti co-finanziatori.
2. Il Ministero ha facoltà, previa comunicazione preventiva al destinatario istituzionale, di attivare le procedure per la sospensione del finanziamento ed il recupero delle somme erogate, comprensive degli eventuali interessi legali maturati, qualora il Destinatario istituzionale non adempia a quanto previsto entro i termini di cui al comma 1 del presente articolo.
3. Il Ministero, previa comunicazione preventiva al Destinatario istituzionale, ha facoltà di non erogare la seconda rata di finanziamento, subordinandola all'eventuale esito positivo del giudizio in ordine alla relazione finale, qualora la relazione intermedia, all'esito dell'istruttoria, non sia considerata idonea a dimostrare che siano stati pienamente raggiunti gli obiettivi medio termine o emerga che essa sia stata condotta non in piena conformità con quanto previsto nel piano esecutivo approvato. In tal caso il Ministero potrà procedere alla erogazione della seconda rata contestualmente al saldo. Laddove non vengano rispettati i termini di cui alla presente convenzione, che non consentano la tempestiva erogazione dei fondi, il Destinatario istituzionale esonera il Ministero da eventuali ritardi nell'erogazione delle somme spettanti.
4. Il Ministero, previa comunicazione preventiva al Destinatario istituzionale, può sottoporre alle valutazioni al Comitato tecnico sanitario sez. c), un dossier, qualora la relazione intermedia, all'esito della istruttoria ministeriale, non consenta di esprimere un compiuto motivato parere. La decisione del suddetto Comitato è vincolante per il Destinatario istituzionale ai fini del prosieguo della convenzione.

#### Articolo 8



1. A partire dal 6° mese successivo all'avvio del progetto e fino a 12 mesi prima della scadenza del progetto, il Destinatario istituzionale, con nota firmata dal proprio rappresentante legale e dal principal investigator - può apportare modifiche al piano esecutivo, coerenti con gli obiettivi progettuali, o alla distribuzione di fondi tra le unità operative, solo se approvato dal Ministero con espresso e formale atto preventivo di assenso e purché non comportino un aumento del finanziamento a carico del Ministero. Non è consentito oltre tale periodo avanzare richieste di modifica. In caso di una eventuale necessità di una ulteriore modifica progettuale è possibile presentare tale modifica solo dopo 6 mesi dall'approvazione da parte del Ministero dell'ultima modifica progettuale.
2. La distribuzione delle somme tra le diverse voci di costo, nell'ambito di ogni singola unità operativa, è consentita sotto la responsabilità del Destinatario Istituzionale che ha presentato il progetto e che dovrà verificare il rispetto delle percentuali previste dal bando.
3. Qualsiasi proposta emendativa deve essere adeguatamente motivata dal principal investigator per documentare che quanto richiesto risulti indispensabile per assicurare il raggiungimento degli obiettivi a suo tempo prefissati.
4. Solo dopo l'approvazione del Ministero, il Destinatario istituzionale potrà procedere a dare attuazione alle modifiche di cui al comma 1 del presente articolo. In caso di eventuali inadempimenti al presente articolo il Ministero ha facoltà di procedere sia alla risoluzione della convenzione, dandone comunicazione al Destinatario istituzionale, sia alla sospensione del finanziamento nonché al recupero dell'importo erogato.

#### Articolo 9

1. Fatta salva l'eventuale concessione di proroga della durata delle attività progettuali, al termine di trentasei mesi - e comunque non oltre trenta (30) giorni dopo la data fissata per il termine della ricerca - ai fini dell'erogazione del saldo, il Destinatario istituzionale, con nota firmata digitalmente dal rappresentante legale, trasmette contestualmente al Ministero la seguente documentazione, redatta dal principal investigator e recante la firma digitale dello stesso:
  - a) la relazione finale della ricerca contenente quanto posto in essere da eventuali Enti co-finanziatori, documenti, per ciascuna unità operativa, la coerenza delle attività svolte con il programma esecutivo approvato e gli obiettivi raggiunti;
  - b) copia dei lavori pubblicati su riviste impattate a seguito dello svolgimento della ricerca di cui all'articolo 1 della presente;
  - c) la rendicontazione delle spese sostenute con i fondi ministeriali, utilizzando se disponibile il sistema di rendicontazione on-line del WFR;
  - d) indicazioni della URL del repository pubblico dove sono resi disponibili i dati grezzi progettuali e quelli utilizzati per le pubblicazioni scientifiche correlate.
2. Tutta la soprarichiamata documentazione deve essere redatta utilizzando esclusivamente la modulistica reperibile sul sistema Workflow della ricerca.
3. La documentazione di supporto deve essere a disposizione del Ministero presso il Destinatario istituzionale, che deve provvedere alla relativa custodia.
4. Il Ministero provvede ad applicare una decurtazione pari al 10% della rata del saldo, qualora la documentazione di cui alle lettere a) b) c) d) del comma 1 del presente articolo sia trasmessa al Ministero in un periodo compreso tra il trentunesimo ed il sessantesimo giorno dalla data di conclusione del progetto.
5. Il Ministero provvede ad applicare una decurtazione pari al 20% della rata del saldo, qualora la documentazione di cui alle lettere a) b) c) d) del comma 1 del presente articolo sia trasmessa al Ministero in un periodo compreso tra il sessantunesimo ed il novantesimo giorno dalla data di conclusione del progetto.
6. Il Ministero, previa comunicazione preventiva al Destinatario istituzionale, attiva le procedure per la sospensione del finanziamento e la conseguente economia della rata finale nonché per il recupero delle somme già erogate, comprensive degli interessi legali maturati, qualora la documentazione di cui alle lettere a) b) c) d) del comma 1 del presente articolo non sia trasmessa al Ministero entro il novantesimo giorno dalla data di conclusione del progetto.



**ALLEGATO A DGR n. 9 del 10 gennaio 2023**

pag. 6 di 8

7. Il Ministero si riserva la facoltà di chiedere informazioni ed eventuale documentazione integrativa al Destinatario istituzionale, che deve fornire riscontro entro e non oltre i successivi 15 giorni, qualora:
  - la relazione finale non sia considerata idonea a dimostrare il regolare svolgimento della ricerca, in conformità di quanto previsto nel piano esecutivo e nel piano finanziario approvati;
  - la rendicontazione risulti incompleta o incongruente sia sui dati contabili sia sulle descrizioni.
8. Il Ministero provvederà ad emettere la valutazione finale sulla base di quanto acquisito agli atti, in caso di mancato o esaustivo riscontro da parte del Destinatario istituzionale delle richieste di cui al precedente comma 7.
9. Il Ministero comunica al Destinatario istituzionale il parere negativo in ordine alla relazione finale e conseguentemente in ordine alla erogazione del saldo ed ha facoltà di chiedere la restituzione delle somme già erogate comprensive degli interessi legali maturati, in caso di mancato riscontro oppure laddove dalla istruttoria della documentazione integrativa emerga che sono stati disattesi gli obiettivi di cui al piano esecutivo.
10. Il Ministero, previa comunicazione preventiva al Destinatario istituzionale, può sottoporre al Comitato tecnico sanitario sez. c). un dossier, qualora la relazione finale all'esito della istruttoria ministeriale, non consenta di esprimere un compiuto motivato parere. La decisione del suddetto Comitato è vincolante per il Destinatario istituzionale ai fini del prosieguo della convenzione.
11. Il Ministero, previa comunicazione preventiva al Destinatario istituzionale, attiva le procedure per la sospensione del finanziamento e la conseguente messa in economia delle rate residue, nonché per il recupero delle somme già erogate, comprensive degli interessi legali maturati, in caso di mancato rispetto da parte del PI dell'orario di lavoro contrattuale, ovvero di quello minimo stabilito tramite convenzione con altro Ente, durante il periodo di svolgimento della ricerca. A tal fine, il Ministero si riserva la facoltà di richiedere al Destinatario Istituzionale i tabulati relativi alla durata dell'orario di lavoro giornaliero svolto dal PI, rilevato con sistema di misurazione oggettiva; il Destinatario istituzionale dovrà fornire riscontro entro e non oltre 15 giorni dalla richiesta.

**Articolo 10**

1. Il Ministero della salute – Direzione generale della ricerca e dell'innovazione in sanità, in via autonoma o sentito il Comitato Tecnico Sanitario, ha facoltà di chiedere chiarimenti e può disporre verifiche in ogni momento e anche durante lo svolgimento della ricerca.

**Articolo 11**

1. Il termine della ricerca può essere prorogato dal Ministero per un periodo massimo di mesi 12 dalla data di scadenza, solo a seguito di formale, motivata e documentata istanza firmata digitalmente dal legale rappresentante del Destinatario istituzionale e del principal investigator. A detto periodo possono essere applicate eventuali deroghe a seguito di provvedimenti della Direzione generale della ricerca e dell'innovazione in sanità per eventi emergenziali.
2. La richiesta di cui al comma 1 può essere avanzata dopo la presentazione della relazione intermedia di cui all'articolo 7 e fino a 12 mesi precedenti il termine del progetto con formale e motivata istanza da parte del Destinatario istituzionale e del principal investigator che avrà efficacia solo dopo l'approvazione da parte del Ministero.

**Articolo 12**

1. La proprietà degli studi, dei prodotti e delle metodologie sviluppati nell'ambito del progetto è regolamentata dalla normativa vigente in materia, salvo particolari accordi stipulati tra le parti firmatarie del presente atto, ferma restando la possibilità dei soggetti istituzionali del Servizio Sanitario Nazionale di fruirne, previa richiesta alle parti firmatarie.
2. Nel caso in cui il contraente intenda trasferire ad altri soggetti qualsiasi diritto, anche parziale, relativo alla ricerca in questione, ai risultati della stessa o ad eventuali brevetti derivati deve darne preventiva comunicazione al Ministero.
3. Qualsiasi documento prodotto, ivi comprese le pubblicazioni scientifiche inerenti al progetto di ricerca oggetto della presente convenzione – per i quali deve essere assicurato l'accesso non oneroso

6



fd490f3a



al Dicastero - deve contenere l'indicazione del finanziamento ministeriale e del codice del progetto finanziato.

4. Il Ministero non riconosce l'eleggibilità dei costi delle pubblicazioni sui propri fondi qualora in dette pubblicazioni non si faccia espressa menzione del finanziamento ministeriale e del codice progetto.
5. Il Ministero provvede ad una decurtazione pari al 10% dell'intero finanziamento, nel caso in cui il Destinatario istituzionale al termine delle attività progettuali non inoltri documentazione relativa a quella indicata alla lettera b) del comma 1 dell'articolo 9.
6. Il Ministero provvede ad una decurtazione pari al 10% dell'intero finanziamento, nel caso in cui il Destinatario istituzionale al termine delle attività progettuali non inoltri documentazione relativa a quella indicata alla lettera d) del comma 1 dell'articolo 9.
7. Il Ministero provvede ad una decurtazione pari al 5% dell'intero finanziamento, nel caso in cui il Destinatario istituzionale al termine delle attività progettuali inoltri documentazione relativa a quella indicata alla lettera b) del comma 1 dell'articolo 9 priva della menzione del Ministero della salute e del codice progetto.
8. Il Ministero provvede ad una decurtazione pari al 5% della rata del saldo, nel caso in cui il Destinatario istituzionale al termine delle attività progettuali inoltri documentazione relativa a quella indicata alla lettera b) del comma 1 dell'articolo 9 dalla quale risulti che solo alcune pubblicazioni prodotte recano la menzione del Ministero quale istituzione finanziatrice e del codice progetto.
9. Le parti convengono che il Ministero della salute possa dare direttamente diffusione, anche attraverso il proprio sito web, dell'estratto della proposta progettuale e dei risultati della ricerca sia in forma completa che sintetica e delle pubblicazioni scientifiche da essa derivate.

#### Articolo 13

1. I beni e gli strumenti necessari per l'esecuzione del presente progetto di ricerca possono essere posti a carico dei fondi ministeriali qualora acquisiti a mezzo leasing, noleggio ovvero in comodato d'uso, per un periodo pari alla durata del progetto.
2. È fatto divieto di utilizzare i fondi del Ministero della salute per l'acquisto diretto di apparecchiature e materiale inventariabile.
3. Relativamente ai progetti RF-CO-GR, per il pagamento di quote parte stipendiali è riconosciuto un contributo fisso al limite di euro 40.000,00 l'anno per "full time equivalent", nei limiti del 50% del finanziamento complessivo del progetto ovvero della quota totale rendicontata a carico del Ministero della salute e riconosciuta eleggibile.
4. Relativamente ai progetti SG, per il pagamento della borsa di studio del ricercatore proponente, è riconosciuto un contributo fisso al limite di euro 90.000,00 per l'intera durata del progetto.

#### Articolo 14

1. Le parti contraenti prendono atto che il finanziamento del presente progetto di ricerca afferisce alla gestione dei fondi per il finanziamento delle attività di ricerca o sperimentazione, "Ricerca Scientifica" capitolo 3398/1 ed i seguenti perenti 3398/83,84 e 87, ad esclusione degli importi destinati agli IRCCS, di pertinenza del centro di responsabilità Direzione generale della ricerca e dell'innovazione in sanità, dello stato di previsione del Ministero della salute, in relazione a quanto disposto dal decreto legislativo n. 502/1992 e successive modifiche ed integrazioni.

#### Articolo 15

1. Le parti si impegnano all'osservanza, per quanto di rispettiva competenza, delle disposizioni inerenti alla tracciabilità dei flussi finanziari di cui all'art.3 della legge 13 agosto 2010 n.136, e successive modifiche ed integrazioni.

*Letto, confermato e sottoscritto con firma digitale, ai sensi dell'art. 21 del decreto legislativo 7 marzo 2005, n.82.*

Roma, (data della sottoscrizione come quella dell'ultima firma digitale apposta)

**per il Ministero della salute**



**ALLEGATO A DGR n. 9 del 10 gennaio 2023**

**pag. 8 di 8**

**Dott.ssa** \_\_\_\_\_  
Direttore dell'Ufficio 4  
Direzione generale della ricerca e dell'innovazione in sanità

**per il Destinatario istituzionale  
Regione Veneto**

\_\_\_\_\_  
Codice fiscale \_\_\_\_\_

*Il presente atto è sottoscritto per presa visione*  
il principal investigator - \_\_\_\_\_  
Codice fiscale \_\_\_\_\_

\_\_\_\_\_  
\_\_\_\_\_  
\_\_\_\_\_



(Codice interno: 494119)

DELIBERAZIONE DELLA GIUNTA REGIONALE n. 13 del 10 gennaio 2023

**Presa d'atto dell'approvazione del "Piano Operativo Regionale per il contrasto al Gioco d'Azzardo Patologico: programmazione annualità 2021" comprensiva dell'implementazione delle azioni già poste in essere nei Piani relativi al biennio 2016-2017 e al biennio 2018-2019. Decreto del Ministro della Salute del 23 dicembre 2021.**

*[Servizi sociali]***Note per la trasparenza:**

Con la presente deliberazione si prende atto dell'approvazione del progetto "*Piano Operativo Regionale per il contrasto al Gioco d'Azzardo Patologico: programmazione annualità 2021*" da parte del Ministero della Salute e si autorizzano le Aziende ULSS e l'Azienda Ospedaliera Universitaria integrata di Verona allo svolgimento di ogni attività successiva e conseguente.

L'Assessore Manuela Lanzarin riferisce quanto segue.

Le politiche regionali considerano il gioco d'azzardo come un comportamento a rischio che giustifica interventi di contrasto da parte dei servizi, e, più in generale, della comunità locale. Con il Piano Operativo sviluppato la Regione del Veneto si propone l'attuazione di iniziative volte a rafforzare le capacità dei propri servizi di offrire concrete risposte sociosanitarie ai bisogni di salute correlati al gioco d'azzardo compulsivo.

La finalità principale del Piano Operativo è l'implementazione nel territorio di adeguate iniziative volte a ridurre l'impatto negativo della diffusione del gioco d'azzardo nella comunità locale, in un'ottica di integrazione con le risorse istituzionali e il territorio. Una ulteriore finalità, secondaria, ma non per questo meno importante, è di consentire la capitalizzazione delle esperienze e di incrementare la professionalità degli operatori sociosanitari del settore pubblico e del privato sociale in questa peculiare area di attività. Nell'attuale piano operativo sono previsti anche degli incontri di formazione per i neoassunti nei Dipartimenti per le Dipendenze.

Gli obiettivi generali sono: il contrasto dei problemi azzardo-correlati; la sensibilizzazione sia della popolazione che degli Amministratori e degli stakeholders; la sperimentazione di azioni preventive nella scuola e in altri contesti; la costante sensibilizzazione e informazione della problematica del gioco d'azzardo verso la popolazione; la facilitazione dell'avvio di percorsi di trattamento per giocatori e loro familiari; la sperimentazione di interventi innovativi; l'attivazione di terapie per peculiari comorbilità e/o casi complessi; l'implementazione di azioni atte a raggiungere soggetti che non accedono ai servizi; il sostegno all'auto mutuo aiuto; la ricerca clinica; la formazione per operatori dei Dipartimenti delle Dipendenze; i percorsi specifici per la gestione economica.

Il Piano prevede azioni diversificate per specifici target di popolazione. Oltre al giocatore e alla sua famiglia, sono previste azioni in ambito scolastico per studenti, insegnanti e altri lavoratori della scuola, genitori e Amministratori locali, operatori dei servizi sociali comunali, del privato sociale e dell'associazionismo, operatori e gestori dei punti gioco, professionisti e Forze dell'Ordine e la popolazione in generale.

Con il Decreto del Ministero della Salute del 23 dicembre 2021 è stato approvato il riparto del Fondo di cui all'art. 1, comma 946, della legge 28/12/2015, n. 208, per l'esercizio 2021, fra le Regioni e le Province autonome di Trento e Bolzano, al fine di garantire le prestazioni di prevenzione, cura e riabilitazione, rivolte alle persone affette da disturbo da gioco d'azzardo patologico. Alla Regione del Veneto è stata assegnata per l'annualità 2021 una quota pari ad euro 3.608.000,00.

Con Decreto del Direttore della Direzione Servizi Sociali n. 68 del 31/12/2021 si è provveduto ad accertare l'importo di euro 3.608.000,00 relativamente al credito regionale verso il Ministero della Salute per il Fondo GAP 2021 e contestualmente è stato disposto l'impegno di spesa per l'importo accertato, a favore dell'Azienda Zero, sul capitolo di spesa n. 103469 ad oggetto "Fondo per garantire le prestazioni di prevenzione, cura e riabilitazione rivolte alle persone affette da gioco d'azzardo patologico (Art. 1, c. 946, L. 28/12/2015, n. 208 - D.M. Salute 06/10/2016)" del Bilancio regionale 2021-2023.

L'erogazione della suddetta quota è stata, ai sensi dell'articolo 2 del Decreto del Ministero della Salute del 23 dicembre 2021, sottoposta alle seguenti condizioni:

- presentazione, da parte delle Regioni al Ministero, della programmazione per il Fondo GAP 2021, in continuità e ad implementazione delle azioni già poste in essere nei Piani relativi al biennio 2016-2017 e alle programmazioni del biennio 2018-2019;



- successiva trasmissione, da parte delle Regioni al Ministero, di una relazione tecnico-finanziaria, a cura dei referenti scientifici dei Piani stessi, sullo stato di attuazione delle attività degli anni 2018 e 2019, che attesti:
  - ◆ l'avvenuta realizzazione del 100% delle attività progettuali e della conseguente spesa integrale delle risorse del Fondo GAP 2018;
  - ◆ l'avvenuta realizzazione del 50% delle attività progettuali e della conseguente spesa del 50% delle risorse del Fondo GAP 2019.

La Regione del Veneto, con nota protocollo n. 146790 del 30/03/2022, ha presentato la propria programmazione regionale sul Fondo GAP 2021 in continuità e ad implementazione delle azioni già poste in essere nei Piani relativi al biennio 2016-2017 ed al biennio 2018-2019.

Il Ministero della Salute, con nota pervenuta al protocollo regionale al numero 254725 del 06/06/2022, sulla base delle indicazioni dell'Osservatorio per il contrasto della diffusione del gioco d'azzardo e il fenomeno della dipendenza grave, ha chiesto un'integrazione della parte finanziaria del Piano stesso.

Con riferimento alla documentazione integrativa presentata, il Ministero della Salute con nota pervenuta al protocollo regionale al numero 471233 del 10/10/2022, ha comunicato il parere positivo espresso nella seduta del 15 settembre 2022 dall'Osservatorio per il contrasto della diffusione del gioco d'azzardo e il fenomeno della dipendenza grave, ai sensi del Decreto del Ministero della Salute del 23 dicembre 2021.

La Regione del Veneto, con note protocollo n. 450178 del 30/09/2022 e n. 456938 del 5/10/2022, ha trasmesso altresì la relazione tecnico-finanziaria, a cura dei referenti scientifici dei Piani stessi, sullo stato di attuazione delle attività degli anni 2018 e 2019, prevista dall'articolo 2, comma quarto del Decreto del Ministero della Salute del 23 dicembre 2021.

Il Ministero della Salute, con nota pervenuta al protocollo regionale al numero 483091 del 17/10/2022, ha chiesto alla Regione (e ad altre 14 Regioni) di integrare la relazione stessa con l'utilizzo del format riepilogativo appositamente predisposto dagli Uffici ministeriali.

La Regione del Veneto, con nota protocollo n. 530095 del 15/11/2022, ha inviato la sintesi riepilogativa richiesta dal Ministero.

A conclusione dell'iter di approvazione della programmazione regionale in materia e di erogazione del Fondo GAP 2021 per la quota parte relativa alla Regione del Veneto, il Ministero della Salute, Direzione Generale della Prevenzione Sanitaria, acquisito il parere dell'Osservatorio per il contrasto della diffusione del gioco d'azzardo e il fenomeno della dipendenza grave, ha valutato e verificato il rispetto delle condizioni previste ed ha pertanto notificato alla Regione del Veneto con protocollo n. 0050735 del 20/12/2022 (n. 588936 del 20/12/2022 al protocollo regionale) l'accredito della somma di 3.608.000,00 euro.

Va evidenziato infine che, al momento, per tutte le Regioni non è stata prevista l'erogazione della quota relativa all'annualità 2020.

Per quanto sopra esplicitato, si propone:

- di prendere atto dell'approvazione, da parte del Ministero della Salute, della "Programmazione per il Fondo GAP 2021" comprensiva dell'implementazione delle azioni già poste in essere nei Piani relativi al biennio 2016-2017 e al biennio 2018-2019, di cui all'**Allegato A**, parte integrante e sostanziale del presente provvedimento;
- di autorizzare le Aziende ULSS e l'Azienda Ospedaliera Universitaria integrata di Verona allo svolgimento di ogni attività successiva e conseguente;
- di incaricare il Direttore della Direzione dei Servizi Sociali di ogni provvedimento inerente e conseguente il presente atto.

Il relatore conclude la propria relazione e propone all'approvazione della Giunta regionale il seguente provvedimento.

#### LA GIUNTA REGIONALE

UDITO il relatore, il quale dà atto che la struttura competente ha attestato, con i visti rilasciati a corredo del presente atto, l'avvenuta regolare istruttoria della pratica, anche in ordine alla compatibilità con la vigente legislazione statale e regionale, e che successivamente alla definizione di detta istruttoria non sono pervenute osservazioni in grado di pregiudicare l'approvazione del presente atto;

VISTI l'articolo 20 del D.Lgs.n 118/2011;

l'articolo 1, comma 946, della Legge 28.12.2015, n. 208;

il Decreto del Ministero della Salute del 23 dicembre 2021;

l'art. 2 comma 2 della L.R. 31 dicembre 2012, n. 54;

l'art.2, lett. b) della L.R. 25 ottobre 2016, n. 19;

il Decreto del Direttore della Direzione Servizi sociali n. 68 del 31/12/2021;

la documentazione agli atti;

delibera

1. di considerare le premesse parti integranti del presente provvedimento;
2. di prendere atto dell'approvazione, da parte del Ministero della Salute, della "Programmazione per il Fondo GAP 2021" comprensiva dell'implementazione delle azioni già poste in essere nei Piani relativi al biennio 2016-2017 e al biennio 2018-2019, di cui all'**Allegato A**, parte integrante e sostanziale del presente provvedimento;
3. di autorizzare le Aziende ULSS e l'Azienda Ospedaliera Universitaria integrata di Verona allo svolgimento di ogni attività successiva e conseguente;
4. di incaricare il Direttore della Direzione dei Servizi Sociali dell'adozione di ogni provvedimento inerente e conseguente al presente atto;
5. di trasmettere la presente deliberazione ad Azienda Zero e alle Aziende Sanitarie titolari delle progettualità locali di attuazione del Piano Operativo Regionale per il contrasto al Gioco d'Azzardo Patologico;
6. di dare atto che il presente provvedimento è soggetto a pubblicazione ai sensi dell'articolo 26 co. 1 del Decreto Legislativo 14 marzo 2013, n. 33;
7. di informare che avverso il presente provvedimento può essere proposto ricorso giurisdizionale avanti il Tribunale Amministrativo Regionale entro 60 giorni dall'avvenuta conoscenza ovvero, alternativamente, ricorso straordinario al Capo dello Stato entro 120 giorni;
8. di pubblicare il presente atto nel Bollettino Ufficiale della Regione.



REGIONE DEL VENETO

ALLEGATO A DGR n. 13 del 10 gennaio 2023

pag. 1 di 17

## Programmazione per il Fondo GAP 2021

Articolo 2, comma 1 del Decreto del Ministero della Salute del 23/12/2021 di riparto del Fondo di cui all'art. 1, comma 946 della Legge 208/2015, al fine di garantire le prestazioni di prevenzione, cura e riabilitazione rivolte alle persone affette da Disturbo da Gioco d'Azzardo.

### Referenti scientifici:

dott.ssa Amelia Fiorin (Azienda ULSS n. 2 Marca Trevigiana)

dott. Ermanno Margutti (Azienda ULSS n. 3 Serenissima)

dott.ssa Emilia Serra (Azienda ULSS n. 4 Veneto Orientale)

dott.ssa Arianna Camporese (Azienda ULSS n. 6 Euganea)

Programmazione regionale a valere sul biennio 2020/2021 in continuità e ad implementazione delle azioni già poste in essere nei Piani relativi al biennio 2016-2017 ed al biennio 2018-2019.



b3873329



## Introduzione

Negli ultimi anni il gioco d'azzardo ha visto il coinvolgimento di tutta la popolazione: dai giovani agli anziani, le donne e gli uomini, trasversalmente a tutte le classi sociali. Nonostante l'applicazione dell'art.1 comma 943 della legge 28/12/2015 n.208 (legge di stabilità) e successive modifiche, che ha imposto una riduzione del 30% degli apparecchi in Italia, la spesa degli italiani per il gioco d'azzardo è risultata crescente sino ad arrivare ad una spesa pari a 110,54 miliardi nel 2019 (Libro Blu, 2020).

Tale tendenza ha visto una decrescita, solo temporanea, in conseguenza al lockdown e alle restrizioni del 2020 dovute alla pandemia da COVID-19 con una spesa degli italiani pari a 88,38 miliardi di euro nel 2020. Nel 2021, infatti, la spesa degli italiani nel gioco d'azzardo ha quasi raggiunto i livelli del 2019 per una cifra pari a circa 107 miliardi. Inoltre, negli ultimi anni si è registrato un aumento significativo della spesa avvenuta per il gioco d'azzardo online e nel 2020 per la prima volta si è assistito ad un cambiamento nel trend di spesa "gioco fisico-gioco a distanza" con le cifre associate al gioco online maggiori rispetto a quelle spese per il gioco fisico.

Mentre nel 2019, infatti, sono stati raccolti circa 74 miliardi in gioco fisico e 36,5 in gioco a distanza, il 2020 ha visto il trend opposto pari a 39 miliardi per il gioco fisico e 46 miliardi per il gioco online (Libro Blu 2020).

In aggiunta ai dati economici, è importante soffermarsi anche sui dati epidemiologici della Regione Veneto, raccolti ed analizzati in riferimento al periodo pre-pandemico. Come riporta la pubblicazione della Sezione di Epidemiologia e Ricerca sui Servizi Sanitari dell'Istituto di Fisiologia Clinica del CNR lo studio IPSAD e lo studio ESPAD 2017-2018, si rileva che nel corso del 2017 quasi 17 milioni di italiani hanno giocato d'azzardo almeno una volta, dato in costante crescita dal 2007. In modo analogo i Dipartimenti delle Dipendenze hanno osservato un crescente afflusso di giocatori nei servizi specialistici.

Il gioco più diffuso resta il Gratta&Vinci, giocato prevalentemente negli esercizi come bar o tabaccherie e che ha attratto il 74% di coloro che hanno giocato d'azzardo nel corso degli ultimi 12 mesi.

## 1. I dati del Veneto

Una rilevazione, che ha interessato tutti i Dipartimenti per le Dipendenze del Veneto, mostra che nel 2020 sono stati visti 1.584 giocatori d'azzardo patologici.

Per la prima volta, dopo un trend di crescita sorprendente e preoccupante della dimensione del gioco in Italia nel periodo 2014-2019, si è registrata nel 2020 una diminuzione in tutte le sue voci specifiche: raccolta, vincite, spesa, erario, come da tabella sottostante pubblicata da dell'Agenzia delle Accise, Dogane e Monopoli (ADM) nel Libro Blu 2020, a pagina 328.

**Il volume di denaro giocato in Italia nel 2020 è calato del 20%**, attestandosi sul valore di **88,38 miliardi di euro**. A determinare tale drastica discesa sono state le chiusure al gioco fisico imposte per limitare la diffusione del Covid-19.

La Raccolta pro capite – calcolata sulla popolazione maggiorenne residente in Italia censita dall'ISTAT – è pari a circa 1.760 euro. Diminuiscono anche **la Spesa (12,96 miliardi: -33%) e gli incassi erariali (7,24 miliardi: -36%)**. Le chiusure del gioco fisico hanno alimentato ulteriormente il gioco a distanza, modalità comunque in ascesa da diversi anni.

Nel 2020 si è assistito pertanto ad un temporaneo sorpasso: la Raccolta online è stata pari a 49,2 miliardi di euro (+35% rispetto al 2019), il 55,7% delle giocate complessive in Italia.



b3873329



Inoltre un aspetto degno di nota, segnalato nel Libro Blu 2020, riguarda anche l'impatto delle nuove legislazioni sulla diminuzione del gettito erariale nel 2020, in particolare dalla raccolta del gioco tramite VLT, quale l'introduzione della tessera Sanitaria a decorrere dal 1.1.2020 (Misura introdotta ai sensi dell'art. 9-quater del Decreto legge 12 Luglio 2018, n. 87 (c.d. Decreto "Dignità"), convertito con modificazioni dalla Legge 9 Agosto 2018, n. 96.) o l'attuazione delle diverse normative regionali in materia di distanza dei punti gioco dai luoghi sensibili, per il Veneto la L.R. n. 38 del 10.9.2019.

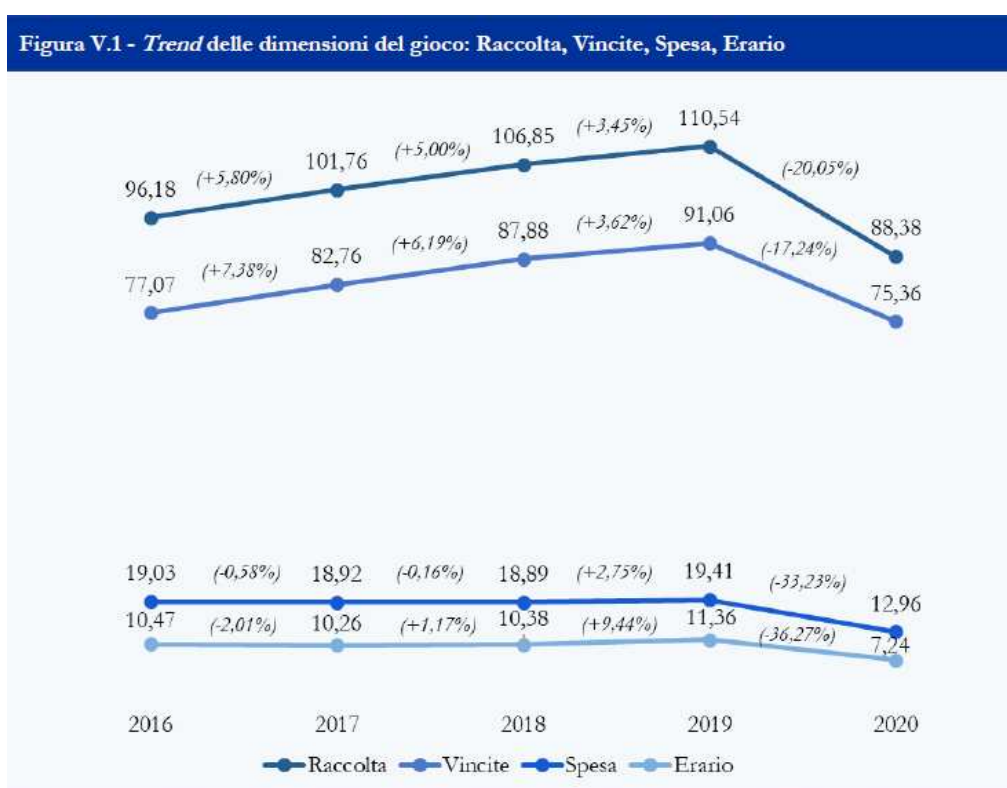

Fonte: elaborazione dati ADM su banca dati Sistema Business Intelligence Giochi e Tabacchi  
Per ulteriori dettagli cfr. Appendice: Tabella a II.124

Valori espressi in miliardi di euro

Grafico tratto dal Libro Blu 2020.

Nel complesso i dati Regionali dell'anno 2020, ricavati dai Dipartimenti delle Dipendenze segnalano che la quota di pazienti giocatori in carico è considerevole e il nuovo Piano, seppur indirizzato maggiormente agli aspetti di prevenzione universale, selettiva e indicata dovrà tenere presente che le risorse precedentemente offerte non potranno venir meno con una tale richiesta di cura. Appare più coerente e auspicabile che il nuovo Piano completi ciò che è già in corso. Raggiungere le popolazioni che presentano fattori di "rischio" così come dedicare degli interventi a coloro che già presentano identificabili segni di comportamento patologico, completa ed esaurisce la mission per cui i Dipartimenti delle Dipendenze sono nati.

Inoltre, non si possono tralasciare gli effetti della pandemia da COVID-19: in un primo momento le restrizioni associate (chiusura delle sale da gioco, numero ridotto di eventi sportivi, ecc.) hanno portato ad una prima riduzione dei comportamenti di gioco, ma anche ad un maggior gioco d'azzardo online; in un secondo momento, la conseguente riapertura dei locali per il gioco d'azzardo e lo stress



connesso alla situazione pandemica, che come riportano le ricerche scientifiche ha avuto un'influenza sullo stato di benessere degli individui, hanno incrementato i fattori di rischio e i fattori esacerbanti connessi alla psicopatologia associata al gioco d'azzardo.

Per questi motivi, è necessario prevedere che in seguito al periodo emergenziale questa popolazione, che verosimilmente presenterà caratteristiche di maggior complessità, tornerà a fruire degli Enti Locali, delle Associazioni e delle Istituzioni che da anni arginano l'impatto dannoso del gioco d'azzardo sulla comunità locale.

Il piano regionale GAP (fondo 2020-2021) avrà, quindi, il compito di mantenere gli interventi strutturali legati all'organizzazione del tessuto sociale e della comunità che permetta un'attenzione specifica sui fenomeni delle dipendenze comportamentali e di implementare nuovi percorsi formativi e di sensibilizzazione dei possibili soggetti coinvolti.

## 2. Utenza in carico ai Ser.D delle Aziende ULSS nel corso del 2020, nell'ambito della cura delle patologie connesse al gioco d'azzardo

| 2020                     |              |                            |              |
|--------------------------|--------------|----------------------------|--------------|
| Azienda Sanitaria        | n. Giocatori | Pop. Residente (> 18 anni) | Prevalenza % |
| AULSS 1 Dolomiti         | 40           | 169.982                    | 0,04         |
| AULSS 2 Marca Trevigiana | 234          | 726.355                    | 0,18         |
| AULSS 3 Serenissima      | 230          | 521.158                    | 0,13         |
| AULSS 4 Veneto Orientale | 101          | 190.344                    | 0,05         |
| AULSS 5 Polesana         | 136          | 200.835                    | 0,05         |
| AULSS 6 Euganea          | 305          | 777.085                    | 0,19         |
| AULSS 7 Pedemontana      | 146          | 299.471                    | 0,07         |
| AULSS 8 Berica           | 136          | 407.940                    | 0,10         |
| AULSS 9 Scaligera        | 209          | 766.733                    | 0,19         |
| AOUI Verona              | 47           |                            |              |
| <b>TOTALE</b>            | <b>1.584</b> | <b>4.059.903</b>           | <b>0,83</b>  |

## 3. La struttura del Piano e le strategie

Il Piano sviluppato dalla Regione Veneto si propone di consolidare le capacità dei propri servizi di offrire concrete risposte sociosanitarie ai bisogni di salute correlati al gioco d'azzardo compulsivo. Tale finalità viene perseguita attraverso progettualità locali che si affiancano ai programmi terapeutici



b3873329



**ALLEGATO A DGR n. 13 del 10 gennaio 2023**

pag. 5 di 17

già attivi incrementando la qualità e la quantità degli interventi. Altresì si propone di incrementare i progetti di prevenzione ispirandosi alla letteratura scientifica relativamente alle specifiche forme di prevenzione universale, selettiva e indicata.

I principi ispiratori e le strategie utilizzate in continuità con il piano precedente sono le seguenti:

- L'approccio di salute pubblica
- Disturbo da gioco d'azzardo definito come dipendenza comportamentale frequentemente associata a quadri clinici complessi e stili di vita caratteristici
- L'affidamento delle progettualità locali ai Dipartimenti per le Dipendenze delle aziende sociosanitarie, intesi come luogo dell'integrazione e del coordinamento dei diversi soggetti attivi sulla tematica del gambling
- La costituzione o il rafforzamento di reti locali in grado di coinvolgere i servizi, il privato sociale, l'associazionismo e l'automutuoaiuto, gli Enti Locali, altre Autorità e ulteriori stakeholder, nell'intento di attivare progetti di prevenzione universale
- Miglioramento costante della qualità degli interventi multiprofessionali integrati, in linea con le conoscenze scientifiche attuali nel campo della prevenzione e del trattamento, nonché secondo le buone prassi dell'intervento sociale, anche attraverso la realizzazione di eventi formativi a valenza regionale.
- Perseguimento di livelli omogenei di servizi erogati nei diversi territori regionali, fatte salve le particolarità e specificità locali
- Impianto valutativo volto alla personalizzazione degli interventi e alla verifica dei processi e degli esiti
- Sperimentazione di interventi innovativi di tipo ambulatoriale, residenziale e semiresidenziale
- Attivazione di trattamenti specialistici per casi complessi
- Ricerca clinica e formazione
- Coordinamento dei diversi interventi locali da parte del tavolo di tecnico regionale.

Fatti salvi i precedenti principi il piano regionale si propone di implementare alcune azioni più di carattere preventivo come:

- Prevenzione universale con particolare attenzione a mantenere le reti territoriali coinvolte nelle azioni di sviluppo di sani stili di vita (ad es. campagna di comunicazione)
- Prevenzione selettiva aumentando la collaborazione con i luoghi e gli ambienti più a rischio di sviluppo di comportamenti di gioco, fornendo strumenti per l'intercettazione e aggancio precoce
- Prevenzione indicata rivolta a sottopopolazioni che mostrano già i sintomi di un comportamento di gioco problematico. Si tratta di articolare delle collaborazioni dedicate ad es. con i MMG o i Medici competenti che esercitano la loro professione in ambienti dove è accertata una probabilità maggiore di intercettare soggetti portatori di problematiche azzardo correlate.

A tali indirizzi strategici si ispirano i progetti locali i quali, a seconda della situazione locale e delle attività già in essere, realizzano opportune azioni sia in campo preventivo che della cura e riabilitazione. I progetti locali saranno realizzati nei territori afferenti a tutte e 9 le aziende sociosanitarie venete.



b3873329



La gestione dei progetti locali vedrà il coinvolgimento e l'integrazione tra soggetti del settore pubblico, del privato sociale e del volontariato dell'area dipendenze, nonché degli Enti Locali e di altri soggetti attivi nel campo del gioco patologico.

Il Piano richiede che le singole azioni siano sottoposte a verifiche di processo e, quando opportuno, di esito.

#### 4. Finalità, Obiettivi generali e Target

La finalità del Piano è l'implementazione nel territorio di adeguate iniziative preventive, di cura e riabilitazione volte a ridurre l'impatto negativo della diffusione del gioco d'azzardo nella comunità locale, in una ottica di integrazione con le risorse istituzionali e non del territorio. Una ulteriore finalità, secondaria, ma non per questo meno importante, è di consentire la capitalizzazione delle esperienze e di incrementare la professionalità degli operatori sociosanitari del settore pubblico e del privato sociale in questa peculiare area di attività, nell'attuale piano operativo sono previsti anche degli incontri di formazione per i neo assunti nei Dipartimenti Dipendenze.

Gli obiettivi generali sono a) il contrasto dei problemi azzardo-correlati, b) la sensibilizzazione sia della popolazione che degli Amministratori e degli stakeholders, c) la sperimentazione di azioni preventive nella scuola e in altri contesti, d) la costante sensibilizzazione e informazione della problematica del gioco d'azzardo verso la popolazione, e) la facilitazione dell'avvio di percorsi di trattamento per giocatori e loro familiari (aggancio precoce), f) la sperimentazione di interventi innovativi per popolazioni speciali, l'attivazione di terapie per peculiari comorbidità e/o casi complessi, g) la implementazione di azioni atte a raggiungere soggetti che non accedono ai servizi, h) il sostegno all'automutuoaiuto, i) la ricerca clinica, l) formazione per operatori dei Dipartimenti delle Dipendenze, m) percorsi specifici per la gestione economica.

Il Piano prevede azioni diversificate per specifici target di popolazione: oltre che interventi diretti al giocatore e alla sua famiglia, sono previste azioni per popolazione giovanile, popolazione anziana, genitori insegnanti e altri operatori della scuola, Amministratori locali, operatori dei servizi sociali comunali, del privato sociale e dell'associazionismo; operatori e gestori dei punti gioco; professionisti e Forze dell'Ordine; specifiche tipologie di lavoratori, popolazione generale.

#### 5. Descrizione delle attività

L'attuale piano mantiene l'organizzazione dei precedenti piani operativi, di conseguenza prevede obiettivi specifici e azioni organizzate in macroaree (obiettivi generali): governance, prevenzione, cura e riabilitazione e ricerca, apportando anche aspetti di innovazione.

Per l'area della Governance come prevista dalla Legge regionale n.38 del 10.09.2019 è costituito un tavolo tecnico di coordinamento scientifico delle attività del Piano. Il tavolo funge da cabina di regia dell'intero Piano, valutando e approvando i progetti locali, garantendo l'assenza di inutili sovrapposizioni, emanando indicazioni per la valutazione di processo e di esito dei progetti, per un governo coerente e omogeneo del sistema.

Sono mantenute altresì azioni dirette a rafforzare la collaborazione con Enti, servizi, e agenzie del territorio anche attraverso specifiche iniziative di formazione; la rilevazione della distribuzione territoriale dei punti gioco, anche allo scopo di sostenere e rafforzare le policy delle Amministrazioni locali a contrasto di eventuali fenomeni di degrado urbano, in collegamento con altri soggetti



b3873329





**ALLEGATO A DGR n. 13 del 10 gennaio 2023**

pag. 7 di 17

impegnati nello stesso obiettivo (es. Prefettura, associazioni di Comuni, ecc.) come previsto dalla Legge regionale n.38 del 10.09.2019.

Gli obiettivi specifici afferenti all'area della Governance mostrano bene che in questa sede sono trattati il governo del Piano e il coordinamento dei diversi interventi in materia di contrasto ai problemi azzardo-correlati.

Per questo Piano è prevista una maggiore articolazione dei progetti di prevenzione, come suggerito dal Ministero con azioni dedicate alle scuole, alle famiglie, agli ambienti più a rischio e alle modalità di intercettazione precoce.

Non essendo ancora disponibile una consolidata letteratura sulla prevenzione del gioco d'azzardo, gli interventi nell'area della Prevenzione, sono stati elaborati facendo riferimento al concetto di prevenzione delle tossicodipendenze generalmente accettato dalle più autorevoli organizzazioni internazionali (UNODC, NIDA, WHO), che prevede tre livelli di azione, distinti in base alle caratteristiche della popolazione cui l'intervento è diretto. Gli interventi di prevenzione universale sono rivolti alla popolazione generale, mirati all'informazione e sensibilizzazione sui rischi connessi al gioco d'azzardo e sul possibile sviluppo di dipendenza. Gli interventi di prevenzione selettiva sono rivolti a gruppi o fasce della popolazione in cui fattori individuali o ambientali aumentano il rischio di sviluppare la dipendenza dall'azzardo. Possono essere considerati, ad es., quali fattori di rischio:

- età: la fase adolescenziale, periodo critico dello sviluppo in cui si manifesta un'alta propensione ad assumere comportamenti a rischio; la fase del pensionamento, durante la quale il gioco, da innocuo passatempo diventa, in molte situazioni, una dipendenza consolidata
- contesti lavorativi: alcune condizioni lavorative (ad es. coloro che gestiscono denaro o effettuano incassi per il datore di lavoro) favoriscono un più rapido sviluppo della dipendenza, data la disponibilità quotidiana di denaro
- luoghi in cui vi è alta densità di offerta: ad es. le sale giochi o gli esercizi che offrono nello stesso luogo diverse forme di azzardo (scommesse, lotterie istantanee, slot/vlt, ...)
- alta fruizione di giochi on line (gaming) con possibilità di Pay to win: nel mondo degli internauti, è stata osservata una fascia di popolazione che sovrappone le condotte di gaming con quelle di gambling on line; pur non essendo ancora chiari i rapporti di correlazione tra i 2 comportamenti, il fenomeno deve destare attenzione anche per l'ampia diffusione di giochi con possibilità di "pay to win" tra i giovanissimi.

La focalizzazione su distinti fattori di rischio consente di sviluppare interventi mirati e adeguati allo specifico target, come ad es. interventi per gli adolescenti non soltanto in ambito scolastico ma anche nei luoghi di aggregazione; percorsi formativi per gli esercenti di imprese che gestiscono personale con funzione di cassa; formazione degli esercenti di sale gioco per la messa in atto di azioni preventive nei loro locali, come previsto dalla Legge regionale n.38 del 10.09.2019.

La prevenzione indicata è diretta alle persone che presentano già condotte di gioco problematico, alle quali possono essere diretti interventi di contenimento dei danni, di prevenzione della ricaduta, di aiuto all'integrazione/reinserimento sociale (ad es. attraverso prese in carico precoci, orientamento e sostegno in luoghi non connotati da un pdv sanitario, ecc.), area di intervento che si sovrappone, parzialmente all'area del trattamento o, più specificamente, all'area della riabilitazione successiva ad una terapia breve per casi meno gravi.

L'ampia esperienza preventiva nell'ambito delle tossicodipendenze fornisce chiare indicazioni per progettare interventi di prevenzione efficaci:



b3873329



- è necessario utilizzare una larga gamma di iniziative educative e politiche, coordinate tra loro, su più livelli e nel tempo
- le azioni devono essere selezionate sulla base di razionali consolidati o prevedendo la valutazione delle azioni innovative
- la definizione dei contenuti degli interventi, anche quando vengano utilizzate tecniche comunicative sofisticate, appannaggio di agenzie e società specialistiche nel settore delle comunicazioni mass-mediatiche, deve essere effettuata e supervisionata da operatori dei servizi, con esperienza nel settore
- è necessario sostenere le iniziative/attività di prevenzione per un tempo prolungato dato che i cambiamenti in un'ampia popolazione richiedono tempi lunghi.

In tale ottica, nel territorio regionale l'affiancamento di azioni di governance generali, la prossimità con gli interventi di trattamento precoci, in un piano di azione previsto in un arco temporale biennale, rendono efficaci gli interventi preventivi che risultano inutili se non dannosi quando sono isolati, sporadici o meramente informativi.

Viene altresì mantenuta l'azione che prevede in modo più esplicito interventi coerenti con quanto suggerito al punto 9 del cosiddetto decalogo dei criteri di valutazione. Viene quindi mantenuta, nell'ambito dell'obiettivo specifico n. 2, area prevenzione, la seguente azione:

- Realizzare percorsi di educazione e sostegno alla valorizzazione e buona gestione del denaro, e di *razionale amministrazione dell'economia familiare, anche attraverso la collaborazione con Enti o Associazioni che forniscono specifiche consulenze in ambito finanziario e gestione dell'indebitamento.*

Per quanto attiene l'area della Cura e Riabilitazione, vengono mantenute le peculiarità dei precedenti Piani. Ci si propone di rafforzare le capacità dei servizi di erogare trattamenti per specifiche sottopopolazioni di giocatori, primariamente le donne, gli anziani, i giovani e i pazienti con diverse forme di comorbilità.

Data la eterogeneità della popolazione dei giocatori problematici, si potranno utilizzare strumenti differenziati allo scopo di personalizzare il trattamento. Viene consolidato il modello valutativo già adottato in diversi Servizi. Fondamentale l'importanza della collaborazione con i gruppi di auto-mutuo aiuto, sia con quelli che attuano percorsi di recupero sul modello dei 12 passi, sia i gruppi che adottano l'approccio ecologico-sociale. Il piano proseguirà la sperimentazione di forme di trattamento residenziale differenziate secondo gli obiettivi e i bisogni del caso, già avviate nel biennio precedente.

Sono infine previste iniziative di formazione del personale socio-sanitario sia dell'area pubblica che del privato sociale, con particolare attenzione alla categoria dei neoassunti.

Poiché il disturbo da gioco d'azzardo è un campo relativamente recente di intervento e studio, il Piano ha previsto una specifica area per la Ricerca, che trasversalmente può coinvolgere tutti gli attori del Piano. Per quanto riguarda l'area della Ricerca, si prevede la sperimentazione di innovative tecniche di trattamento anche secondo i principi della e-health. La ricerca, implementerà nell'ambito del trattamento del DGA scenari di studio e applicazione nel campo delle terapie Internet-based (es. chat room), applicazioni per smartphone (intesi come servizi di mobile Learning), serious games e l'utilizzo della realtà virtuale (VR) o realtà aumentata (AR) già avviati nel precedente biennio.

L'impiego di strumenti tecnologici sembra consentire infatti un maggior coinvolgimento della persona assistita; essendo versatili, sempre a disposizione della persona e caratterizzati da un utilizzo e da un feedback immediato, le nuove tecnologie hanno dunque la possibilità di modificare i tempi di assistenza che diventano maggiormente individualizzati e contestualizzati in relazione alle



## ALLEGATO A DGR n. 13 del 10 gennaio 2023

pag. 9 di 17

caratteristiche del paziente. Si prevede inoltre che all'interno del Piano Regionale possano trovare spazio anche studi sperimentali nel campo delle neuroscienze, tale area di ricerca ci ha offerto negli ultimi anni interessanti spunti di riflessione su nuove forme di trattamento nel campo dei DGA.

## 6. Obiettivi specifici, azioni e indicatori

| OBIETTIVI SPECIFICI                                                                                                                   | AZIONI                                                                                                                                                                                                                                                                                                                                                                                  | INDICATORI                                                                                                                                        | VALORE ATTESO                                    |
|---------------------------------------------------------------------------------------------------------------------------------------|-----------------------------------------------------------------------------------------------------------------------------------------------------------------------------------------------------------------------------------------------------------------------------------------------------------------------------------------------------------------------------------------|---------------------------------------------------------------------------------------------------------------------------------------------------|--------------------------------------------------|
| <b>OBIETTIVO GENERALE: GOVERNANCE</b>                                                                                                 |                                                                                                                                                                                                                                                                                                                                                                                         |                                                                                                                                                   |                                                  |
| <b>OBIETTIVO SPECIFICO 1:</b><br><b>Coordinare, gestire e monitorare l'attuazione del Piano</b>                                       | Prosecuzione delle attività del Tavolo di Coordinamento scientifico del Piano sul gioco d'azzardo per il monitoraggio e la valutazione di processo ed esito                                                                                                                                                                                                                             | Numero di incontri del Tavolo<br><br>Formalizzazione esiti monitoraggio                                                                           | $\geq 5$<br><br><b>SI</b>                        |
|                                                                                                                                       | Monitoraggio della disponibilità e offerta di Servizi specialistici da parte dei Dipartimenti per le Dipendenze                                                                                                                                                                                                                                                                         | Stesura documento che quantifichi e descriva i Servizi specialistici offerti( es. mappatura per ISS)                                              | <b>SI</b>                                        |
|                                                                                                                                       | Costituzione di un Osservatorio permanente sul gioco d'azzardo patologico                                                                                                                                                                                                                                                                                                               | Produzione di report                                                                                                                              | $\geq 1$                                         |
| <b>OBIETTIVO SPECIFICO 2:</b><br><b>Promuovere la sinergia e l'integrazione degli enti e delle associazioni a livello provinciale</b> | Costituzione/ mantenimento di un Tavolo di Coordinamento Provinciale/territoriale delle attività relative al gioco d'azzardo e gioco d'azzardo patologico con associazioni, enti, rappresentanti di categoria e istituzioni del territorio                                                                                                                                              | Formalizzazione del Tavolo Provinciale/territoriale<br><br>Presenza di verbali delle riunioni                                                     | <b>SI</b><br><br><b>SI</b>                       |
|                                                                                                                                       | Approntamento/revisione di protocolli d'intesa con: Questura, Polizia Locale, Ordini Professionali, Pubblica Amministrazione, Privato Sociale, Associazioni di Volontariato e Gestori.<br><br>Supporto tecnico alle pubbliche Amministrazioni per la stesura e la formalizzazione delle ordinanze relative alla collocazione dei locali e alla regolamentazione degli orari di apertura | Numero e tipologia di protocolli formalizzati per ogni singola azienda<br><br><br><br><br><br><br><br>Numero di incontri formalizzati con verbale | $\geq 1$<br><br><br><br><br><br><br><br>$\geq 1$ |



b3873329



## ALLEGATO A DGR n. 13 del 10 gennaio 2023

pag. 10 di 17

|                                                                                                                                       |                                                                                                                                                                                                                                                                              |                                                                                                                                                                         |                 |
|---------------------------------------------------------------------------------------------------------------------------------------|------------------------------------------------------------------------------------------------------------------------------------------------------------------------------------------------------------------------------------------------------------------------------|-------------------------------------------------------------------------------------------------------------------------------------------------------------------------|-----------------|
| <b>OBIETTIVO SPECIFICO 3:<br/>Promuovere la formazione degli operatori della rete sociale, delle associazioni e degli Enti Locali</b> | Formazione rivolta alle Assistenti Sociali dei Comuni finalizzata a selezionare adeguatamente tutte le richieste di sussidi economici avanzate dalle famiglie o anziani e popolazioni più vulnerabili come donne e soggetti portatori di handicap e giovani adolescenti etc. | Numero di eventi formativi attivati.                                                                                                                                    | ≥ 5             |
|                                                                                                                                       | Cicli di incontri formativi sull'indagine e il counseling economico o sull'attivazione di procedure protettive di tipo amministrativo come l'Istituto di Amministrazione di Sostegno                                                                                         | Numero di Comuni o Enti coinvolti sul numero di Enti presenti nel singolo territorio                                                                                    | ≥ 30%           |
|                                                                                                                                       | Formazione ad operatori sanitari e del volontariato sociale al fine di programmare un rinforzo della rete di gruppi di autoaiuto distribuiti nel territorio                                                                                                                  | Numero di corsi realizzati.<br>Numero di operatori e volontari che partecipano alle attività sul GAP                                                                    | ≥3<br>≥35%      |
|                                                                                                                                       | Modulo formativo on –line/ residenziale per ordini professionali                                                                                                                                                                                                             | Realizzazione di un modulo formativo on line/residenziale per ordini professionali.<br>Numero di professionisti che completano con esito positivo il percorso formativo | SI<br>≥50%      |
|                                                                                                                                       | Formazione operatori di Polizia Locale                                                                                                                                                                                                                                       | Realizzazione di corsi per operatori di Polizia Locale                                                                                                                  | SI              |
|                                                                                                                                       | Eventi informativi sul Piano GAP                                                                                                                                                                                                                                             | Realizzazione di eventi informativi di presentazione del Piano GAP                                                                                                      | SI              |
|                                                                                                                                       | Collaborazione con Avvocati e/o consulenti fiscali per supporto legale e/o fiscale ai giocatori e familiari.                                                                                                                                                                 | Numero di contatti, consulenze e collaborazioni attivate rispetto all'anno precedente.                                                                                  | +30%            |
|                                                                                                                                       | Sportello telefonico di consulenza legale aperto agli operatori dell'azienda e ad altri enti e associazioni coinvolti nel Piano Aziendale                                                                                                                                    | n. ore di sportello                                                                                                                                                     | n.1 h/settimana |



b3873329



## ALLEGATO A DGR n. 13 del 10 gennaio 2023

pag. 11 di 17

|                                                                                                                                 |                                                                                                                                                                                                                                                 |                                                                                              |      |
|---------------------------------------------------------------------------------------------------------------------------------|-------------------------------------------------------------------------------------------------------------------------------------------------------------------------------------------------------------------------------------------------|----------------------------------------------------------------------------------------------|------|
| <b>OBIETTIVO SPECIFICO 4:<br/>Promuovere il piano operativo attraverso una campagna di comunicazione</b>                        | Realizzare una campagna di comunicazione che promuova i piani operativi e la loro diffusione sul territorio regionale                                                                                                                           | N. eventi realizzati                                                                         | ≥1   |
| <b>OBIETTIVO GENERALE PREVENZIONE</b>                                                                                           |                                                                                                                                                                                                                                                 |                                                                                              |      |
| <b>OBIETTIVO SPECIFICO 1:<br/>Sensibilizzare e promuovere la consapevolezza sulle problematiche connesse al gioco d'azzardo</b> | Promuovere incontri di sensibilizzazione/informazione sul territorio, aperti alla cittadinanza e condotti da esperti del settore, che facilitino la comprensione dei meccanismi che favoriscono l'instaurarsi della dipendenza del gioco stesso | Numero di incontri realizzati                                                                | ≥20  |
|                                                                                                                                 | Programmazione di giornate Open-Day:<br>il Serd apre una giornata intera per consulenze e prese in carico senza prenotazione a giocatori e/o familiari                                                                                          | n. di giornate Open Day                                                                      | ≥6   |
|                                                                                                                                 | Realizzazione e produzione di materiale informativo diversificato in base al target (giovani, donne, ecc.) e test di verifica per una rapida valutazione del rischio di dipendenza                                                              | Realizzazione di materiale informativo                                                       | SI   |
|                                                                                                                                 | Attivazione/ mantenimento di canali social                                                                                                                                                                                                      | Numero di Dipartimenti per le Dipendenze in cui è stato attivato un canale social            | ≥30% |
|                                                                                                                                 | Banner web e veicolazione materiali informativi su siti web e i siti delle ULSS                                                                                                                                                                 | Realizzazione siti web e siti delle ULSS in cui sono stati pubblicati materiali informativi. | SI   |
|                                                                                                                                 | Social media marketing, annunci stampa, spot radio, affissione dinamica urbana ed extra-urbana                                                                                                                                                  | Realizzazione e pubblicazione annunci                                                        | SI   |
|                                                                                                                                 | Allestimento di stand informativi sul gioco d'azzardo nell'ambito di sagre, feste popolari, eventi, ecc.                                                                                                                                        | n. di stand allestiti                                                                        | > 10 |



b3873329



## ALLEGATO A DGR n. 13 del 10 gennaio 2023

pag. 12 di 17

|                                                                                                |                                                                                                                                                                                                                                                                                                                                                                                                    |                                                                                                                          |                              |
|------------------------------------------------------------------------------------------------|----------------------------------------------------------------------------------------------------------------------------------------------------------------------------------------------------------------------------------------------------------------------------------------------------------------------------------------------------------------------------------------------------|--------------------------------------------------------------------------------------------------------------------------|------------------------------|
| <b>OBIETTIVO SPECIFICO 2: Prevenire lo sviluppo di forme di gioco problematico/ patologico</b> | Costruzione e sperimentazione di modelli di intervento preventivi specifici per il GAP da realizzare presso gli istituti scolastici, rivolti agli studenti, genitori e docenti                                                                                                                                                                                                                     | Numero di istituti coinvolti sul totale                                                                                  | $\geq 30\%$                  |
|                                                                                                | Realizzazione di percorsi di sensibilizzazione, prevenzione e screening nei contesti lavorativi, con le organizzazioni e le associazioni di categoria, attraverso la distribuzione di materiale informativo, partecipazione ad assemblee, somministrazione di test di screening online con restituzione di profilo di rischio personalizzato ed eventuali indicazioni per l'accesso al trattamento | Numero di aziende coinvolte<br><br>Numero di lavoratori partecipanti sul totale dei lavoratori di ogni azienda coinvolta | $> 10$<br><br>$\geq 20\%$    |
|                                                                                                | Realizzazione di una metodica di screening precoce della vulnerabilità neurobiologica nel DGA                                                                                                                                                                                                                                                                                                      | Realizzazione del software<br>Stesura di un report di analisi dei dati                                                   | <b>SI</b>                    |
|                                                                                                | Realizzazione di eventi formativi rivolti ai gestori dei punti gioco                                                                                                                                                                                                                                                                                                                               | Numero di eventi formativi<br><br>Numero di gestori partecipanti sul numero di gestori obbligati per Legge               | $\geq 10$<br><br>$\geq 30\%$ |
|                                                                                                | Formazione rivolta agli insegnanti e al personale delle scuole medie e superiori, finalizzata alla sensibilizzazione sul tema del gioco giovanile e alla conoscenza dei servizi già esistenti                                                                                                                                                                                                      | Numero di corsi o incontri realizzati<br><br>Numero Istituti Scolastici raggiunti sul totale Istituti                    | $\geq 15$<br><br>$\geq 30\%$ |
|                                                                                                | Interventi preventivi sul gioco d'azzardo effettuati nei luoghi di aggregazione giovanile                                                                                                                                                                                                                                                                                                          | n. incontri                                                                                                              | $\geq 10$                    |
|                                                                                                | Percorsi di sensibilizzazione rivolti alla popolazione anziana condotti nei centri di aggregazione sociale (centri comunali, parrocchiali, sindacali, ecc.)                                                                                                                                                                                                                                        | n. incontri                                                                                                              | $\geq 10$                    |



b3873329



## ALLEGATO A DGR n. 13 del 10 gennaio 2023

pag. 13 di 17

|                                                                                            |                                                                                                                                                                                                                                                                                                           |                                                                                                                                                                |                          |
|--------------------------------------------------------------------------------------------|-----------------------------------------------------------------------------------------------------------------------------------------------------------------------------------------------------------------------------------------------------------------------------------------------------------|----------------------------------------------------------------------------------------------------------------------------------------------------------------|--------------------------|
|                                                                                            | Realizzare percorsi di educazione e sostegno alla valorizzazione e buona gestione del denaro, e di razionale amministrazione dell'economia familiare, anche attraverso la collaborazione con Enti o Associazioni che forniscono specifiche consulenze in ambito finanziario e gestione dell'indebitamento | Percorsi realizzati                                                                                                                                            | <b>SI</b>                |
| <b>OBIETTIVO GENERALE CURA E RIABILITAZIONE</b>                                            |                                                                                                                                                                                                                                                                                                           |                                                                                                                                                                |                          |
| <b>OBIETTIVO SPECIFICO1:<br/>Potenziare l'accessibilità e l'organizzazione dei Servizi</b> | Attivazione e gestione di una linea telefonica dedicata a livello aziendale                                                                                                                                                                                                                               | N. di linee telefoniche dedicate                                                                                                                               | $\geq 4$                 |
|                                                                                            | Approntamento di nuovi e snelli strumenti di consulenza ed informazione dedicati ai familiari, genitori o giovani giocatori, mediante siti dedicati, via mail, altre forme di comunicazione online o applicativi web per facilitare il superamento delle barriere fisiche e l'eventuale stigma            | Presenza di nuovi strumenti di consulenza online.<br>Numero di situazioni cliniche transitate dalla consulenza on line alla presa in carico presso il Servizio | <b>SI</b><br>$\geq 20\%$ |
|                                                                                            | Attivazione/revisione di percorsi facilitati di reciproche consulenze attraverso protocolli di collaborazione con altri servizi sociosanitari (consultorio familiare, servizi di salute mentale, servizi per l'handicap adulto, ecc.)                                                                     | Attivazione/revisione protocolli                                                                                                                               | <b>SI</b>                |
| <b>OBIETTIVO SPECIFICO 2: Ampliare l'offerta e le tipologie di cura</b>                    | Sperimentare forme di organizzazione del Servizio al fine di facilitare l'accesso dei giocatori e in particolare delle sottopopolazioni che presentano maggiori difficoltà a rivolgersi ai Servizi di cura                                                                                                | Attivazione di nuove tipologie di offerta di cura                                                                                                              | <b>SI</b>                |
|                                                                                            | Sperimentazione di interventi clinici innovativi brevi in orari di apertura diversi da quelli ambulatoriali                                                                                                                                                                                               | Orari apertura di servizio tardo pomeridiani e serali                                                                                                          | <b>SI</b>                |
|                                                                                            | Supportare la sperimentazione di interventi clinici innovativi come quelli rivolti a sole donne, agli adolescenti, anziani o persone con comorbilità                                                                                                                                                      | Attivazione tipologie di interventi innovativi realizzati per le popolazioni speciali                                                                          | <b>SI</b>                |



b3873329



## ALLEGATO A DGR n. 13 del 10 gennaio 2023

pag. 14 di 17

|                                                                                                     |                                                                                                                                                                                                                                                                                                                                                                                                                                                                                         |                                                                                                                                              |                             |
|-----------------------------------------------------------------------------------------------------|-----------------------------------------------------------------------------------------------------------------------------------------------------------------------------------------------------------------------------------------------------------------------------------------------------------------------------------------------------------------------------------------------------------------------------------------------------------------------------------------|----------------------------------------------------------------------------------------------------------------------------------------------|-----------------------------|
|                                                                                                     | Ricercare e applicare forme di trattamento specifiche per soggetti con comorbilità particolari (adhd, gioco compulsivo iatrogeno)                                                                                                                                                                                                                                                                                                                                                       | Numero di sperimentazioni attivate rivolte ai soggetti selezionati.<br>Numero di soggetti coinvolti                                          | $\geq 1$<br><br>$\geq 30$   |
|                                                                                                     | Supportare la standardizzazione della valutazione in ingresso, la valutazione di processo e infine la valutazione di esito delle prese in carico e il follow-up a distanza                                                                                                                                                                                                                                                                                                              | Formalizzazione e applicazione nei diversi territori di un protocollo standardizzato di assessment                                           | SI                          |
|                                                                                                     | Sviluppo di interventi clinici innovativi quali terapie Internet-based, applicazioni per smartphone, utilizzo della realtà virtuale e/ o aumentata, serious games a supporto del percorso di cura, applicazioni per PC e mobile a supporto dei percorsi di recupero.                                                                                                                                                                                                                    | Realizzazione di applicazioni per PC e mobile e altri dispositivi utili alla realizzazione di nuovi approcci clinici                         | SI                          |
|                                                                                                     | Sperimentazione di forme di rinforzo motivazionale mediante comunicazioni a distanza (messaggi, sms, ecc.)                                                                                                                                                                                                                                                                                                                                                                              | Attivazione di nuove sperimentazioni                                                                                                         | SI                          |
|                                                                                                     | Avvio di sperimentazioni di interventi concertati con gli enti locali per la risposta ai bisogni socio-assistenziali                                                                                                                                                                                                                                                                                                                                                                    | Presenza di progetti per la marginalità legata al gioco d'azzardo                                                                            | SI                          |
| <b>OBIETTIVO SPECIFICO 3:<br/>Aggiornare e formare gli operatori dei servizi sanitari</b>           | Organizzare l'offerta formativa degli operatori sanitari e della rete dei servizi su più livelli, secondo le necessità individuali e sulla base degli obiettivi proposti                                                                                                                                                                                                                                                                                                                | Percentuale di operatori dei Servizi per le Dipendenze coinvolti nei percorsi formativi                                                      | $\geq 30\%$                 |
|                                                                                                     | Selezionare formatori, avviare e rendere operative le diverse offerte di sensibilizzazione e formazione                                                                                                                                                                                                                                                                                                                                                                                 | Presenza di percorsi formativi specialistici                                                                                                 | SI                          |
| <b>OBIETTIVO SPECIFICO 4:<br/>Sperimentare forme di trattamenti residenziale e semiresidenziale</b> | Sperimentazione e valutazione di percorsi residenziali e semiresidenziali specifici per giocatori articolati su tre livelli: a) interventi sperimentali ultrabrevi (uno o più weekend) per supporto motivazionale e sostegno psicologico (anche per sole donne), b) interventi brevi, 2-3 settimane, con finalità contenitive e di supporto motivazionale, c) programmi a medio termine, 3-6 mesi, per interventi mirati a casi complessi (sindromi traumatiche, impulsività, eccetera) | Numero di percorsi specialistici attivati.<br>Percentuale di pazienti che concludono positivamente il percorso (riduzione dei criteri DSM 5) | $\geq 6$<br><br>$\geq 30\%$ |



b3873329





| <b>OBIETTIVO GENERALE: RICERCA</b>                                                                         |                                                                                                                                                                                                                       |                                                                                                 |                          |
|------------------------------------------------------------------------------------------------------------|-----------------------------------------------------------------------------------------------------------------------------------------------------------------------------------------------------------------------|-------------------------------------------------------------------------------------------------|--------------------------|
| <b>OBIETTIVO SPECIFICO 1:</b><br><b>Promuovere l'osservazione, lo studio e la ricerca del fenomeno GAP</b> | Costruzione di un database aziendale da interfacciare con un database regionale per la raccolta e l'elaborazione dei dati relativi ai flussi di utenza e alle tipologie di pazienti, da integrare con il sistema SIND | Realizzazione e compilazione database                                                           | <b>SI</b>                |
|                                                                                                            | Attività di ricerca                                                                                                                                                                                                   | Produzione di report di ricerca sul DGA<br>Pubblicazione su riviste scientifiche indicizzate    | $\geq 2$<br>$\geq 2$     |
| <b>OBIETTIVO SPECIFICO 2:</b><br><b>Promuovere studi sperimentali per la ricerca nel campo del DGA</b>     | Supportare la sperimentazione di studi in ambito preventivo e clinico innovativi                                                                                                                                      | Realizzazione di protocolli di ricerca<br><br>Pubblicazione su riviste scientifiche accreditate | $\geq 2$<br><br>$\geq 1$ |

## 7. Risorse e piano finanziario

L'articolo 1 comma 946 della Legge 28 dicembre 2015 n. 208, afferma che il fondo è dedicato agli interventi di prevenzione, cura e riabilitazione rivolti ai soggetti con problemi di gioco patologico. Tale destinazione è di natura sociosanitaria ed è perfettamente coerente con la mission dei servizi dipendenze delle aziende sanitarie (DPR 309/1990, art. 113).

Più specificamente, va sottolineato che il Dipartimento per le Dipendenze delle aziende sociosanitarie ha valenza sia intra che extraaziendale, vale a dire che alla sua costituzione contribuiscono non solamente i servizi specialistici delle aziende Ulss, ma anche i servizi specialistici accreditati del privato sociale (servizi residenziali e semiresidenziali), associazioni e cooperative sociali primariamente impegnate nel campo delle dipendenze, nonché gli Enti Locali. In altri termini il dipartimento per le dipendenze è la sede naturale, benché non l'unica, dell'integrazione degli interventi sociosanitari nel campo delle dipendenze.

Coerentemente con le passate gestioni del fondo lotta alla droga e di altre progettualità finanziate dalla Regione del Veneto, le aziende sociosanitarie sono gli interlocutori per competenza ed esperienza, in grado, attraverso i dipartimenti per le dipendenze, di assicurare risposte appropriate ai bisogni della comunità locale, sia con interventi direttamente erogati dal personale dei servizi, sia con progetti gestiti da parte di altri Enti (Terzo settore, Enti Locali). Sul piano amministrativo ciò viene realizzato attraverso convenzioni e/o accordi di programma. Il Piano Regionale sul Gioco d'Azzardo ha garantito nelle precedenti annualità ( DGR n.913 del 9.7.2020) proprio attraverso la progettazione locale, la risposta ai bisogni sociosanitari prioritari e specifici di ogni singolo territorio. Il tavolo di



b3873329



**ALLEGATO A DGR n. 13 del 10 gennaio 2023**

pag. 16 di 17

coordinamento centrale del Piano ha garantito invece l'armonizzazione degli interventi, in special modo di quelli che, per loro natura, hanno valenza sovra-territoriale.

Il Ministero della Salute ha assegnato alla Regione Veneto l'8,2% del fondo nazionale, pari a € 3.608.000,00. Nell'ambito del Piano si è mantenuta la ripartizione economica già adottata nei bienni precedenti in riferimento alla distribuzione della popolazione sul territorio di ogni azienda ULSS. Si evince pertanto che le attività previste e il relativo finanziamento non verranno gestiti dalle sole aziende sociosanitarie.

La tabella seguente riporta le quote così calcolate:

| ENTI TITOLARI                                         | N. RESIDENTI | FINANZIAMENTO |
|-------------------------------------------------------|--------------|---------------|
| AULSS 1 DOLOMITI                                      | 199.704      | 133.162,52    |
| AULSS 2 MARCA TREVIGIANA                              | 880.417      | 587.061,58    |
| AULSS 3 SERENISSIMA                                   | 617.107      | 411.486,61    |
| AULSS 4 VENETO ORIENTALE                              | 226.438      | 150.988,74    |
| AULSS 5 POLESANA                                      | 233.179      | 155.483,63    |
| AULSS 6 EUGANEA                                       | 930.213      | 620.265,52    |
| AULSS 7 PEDEMONTANA                                   | 362.210      | 241.521,43    |
| AULSS 8 BERICA                                        | 492.752      | 328.566,77    |
| AULSS 9 SCALIGERA                                     | 927.810      | 618.663,20    |
| AZIENDA OSPEDALIERA UNIVERSITARIA INTEGRATA di VERONA |              | 360.800,00    |
|                                                       | 4.869.830    | 3.608.000,00  |

La successiva tabella riassume i costi a carico del Fondo per le diverse macroaree:

| FONDO MINISTERIALE GAP 2021 |              |
|-----------------------------|--------------|
| GOVERNANCE                  | 222.716,00   |
| PREVENZIONE                 | 801.778,00   |
| CURA E RIABILITAZIONE       | 2.405.333,00 |
| RICERCA                     | 178.173,00   |
| TOTALE                      | 3.608.000,00 |



b3873329



Oltre ai costi sostenuti grazie al finanziamento del Piano, vanno considerate ulteriori spese a carico del sistema sanitario regionale e/o di ulteriori fondi locali, ad esempio spese a carico degli Enti Locali, contributi privati, eccetera.

### **8. Valutazione e monitoraggio del Piano**

In linea generale tutte le azioni e i progetti locali saranno soggetti a valutazione di processo e, laddove appropriato, di impatto ed esito.

Nel campo della prevenzione i progetti dovranno esplicitare target e obiettivi attesi, quantificare il numero dei soggetti contattati e, quando possibile, il risultato raggiunto. Nel campo dei trattamenti viene previsto un modello di valutazione in ingresso e di esito quanto più standardizzato possibile al fine di poter aggregare i dati. Gli interventi innovativi e/o ad alto costo saranno particolarmente osservati e studiati per desumerne la efficacia relativa. I dati clinici saranno raccolti in modo omogeneo al fine di costituire una banca dati sui giocatori pervenuti ai servizi e garantirne il flusso informativo.

La valutazione è un obiettivo specifico di lavoro del Tavolo di coordinamento scientifico del Piano. Il Tavolo, sulla base dei progetti locali presentati, appronterà un sistema valutativo con appropriati indicatori e, alla fine del progetto, appronterà la rendicontazione economica e il report finale.



b3873329



(Codice interno: 494120)

DELIBERAZIONE DELLA GIUNTA REGIONALE n. 16 del 10 gennaio 2023

**Programmazione 2021-2027. Strategia Nazionale Aree Interne (SNAI): presa d'atto dell'approvazione da parte del Comitato Tecnico nazionale Aree Interne delle due nuove Aree interne "Alpago Zoldo" e "Cadore" e definizione della governance regionale per l'attuazione dei finanziamenti SNAI di cui alle Delibere CIPESS n. 8 del 14 aprile 2022 e n. 41 del 2 agosto 2022.**

*[Protezione civile e calamità naturali]*

**Note per la trasparenza:**

Con la presente deliberazione, in coerenza con la Strategia Nazionale per le Aree Interne (SNAI) per il periodo di programmazione della politica di coesione regionale 2021-2027, si prende atto delle due nuove Aree interne della Regione del Veneto "Alpago Zoldo" e "Cadore", individuate a seguito dell'istruttoria finale del Comitato Tecnico nazionale Aree Interne (CTAI). Inoltre si definisce la *governance* delle strutture regionali coinvolte nella programmazione e attuazione dei finanziamenti stanziati a livello nazionale per le Aree interne con Delibera CIPESS n. 41 del 2 agosto 2022 (per finalità di sviluppo socio-economico e dei servizi essenziali) e con Delibera CIPESS n. 8 del 14 aprile 2022 (per il fine della prevenzione degli incendi boschivi).

L'Assessore Federico Caner riferisce quanto segue.

La Strategia Nazionale per le Aree Interne (SNAI) si pone l'obiettivo di contrastare la caduta demografica e rilanciare lo sviluppo e i servizi delle Aree Interne, recuperando e valorizzando le potenzialità presenti attraverso l'utilizzo combinato di fondi ordinari della Legge di Stabilità e di fondi dei programmi comunitari.

In relazione alla programmazione 2021-2027, l'Accordo di Partenariato (AdP) che delinea la strategia, le priorità prescelte e le modalità per l'impiego di Fondi europei della Politica di coesione, ha stabilito per l'Obiettivo di Policy 5 "Un'Europa più vicina ai cittadini" che si continuano a sostenere i presidi di comunità nei territori interni, fondamentali per la manutenzione attiva del territorio e la salvaguardia delle risorse naturali e culturali, secondo l'approccio promosso dalla SNAI. L'AdP riconosce inoltre la necessità di estendere l'applicazione della Strategia Nazionale anche ad ulteriori territori che rispondano ai criteri previsti per le Aree Interne (AI), in aggiunta a quelli già individuati nel ciclo di programmazione 2014-2020.

Il Programma Regionale (PR) del Fondo Europeo di Sviluppo Regionale (FESR) 2021-2027, approvato con Decisione di esecuzione della Commissione europea n. C(2022)8415 del 16.11.2022, in continuità con il periodo di programmazione 2014-2020, con riferimento alla Priorità 5, Obiettivo specifico ii), prevede di intervenire per lo sviluppo sociale, economico, ambientale inclusivo nelle Aree interne del territorio regionale veneto, nel contesto della SNAI. Anche il PR del Fondo Sociale Europeo (FSE) Plus 2021-2027, approvato con Decisione di esecuzione della Commissione europea n. C(2022)5655 del 1 agosto 2022, in continuità con il periodo di programmazione 2014-2020, con riferimento alla Priorità 2, Obiettivo specifico ESO4.6, prevede che alcune azioni di questo obiettivo specifico, in particolare con riferimento alle misure per il potenziamento e ampliamento dell'offerta formativa dei percorsi di formazione terziaria professionalizzante (ITS) che per loro natura si fondano su uno stretto rapporto con i sistemi produttivi locali, possano contribuire alla realizzazione di specifici interventi nel contesto della SNAI. Tali interventi dovranno essere programmati all'interno di Strategie d'Area, in sinergia con altri obiettivi specifici dei PR e con gli interventi finanziati con risorse nazionali e locali, nonché in forma integrata con quelli previsti dai programmi del Fondo Europeo Agricolo di Sviluppo rurale (FEASR) e del Fondo Europeo Affari Marittimi Pesca e Acquacoltura (FEAMPA); ciò valorizzando l'interconnessione strategica tra le varie componenti (culturale, turistica, sociale, ambientale, energetica, economica, commerciale, artigianale e rurale), sia nel campo dei servizi essenziali (istruzione, sanità, mobilità) che dello sviluppo economico.

In tale contesto, con nota della Presidenza del Consiglio dei Ministri - Ministero per il Sud e la Coesione Territoriale del 29 ottobre 2021, le Amministrazioni centrali hanno dato via all'interlocuzione con le Amministrazioni regionali al fine di intraprendere il percorso di analisi e di riconoscimento di nuove Aree interne per la programmazione 2021-2027.

Il Dipartimento per le Politiche di Coesione (DPCoe) - Nucleo di Valutazione e Analisi per la Programmazione (NUVAP) presso la Presidenza del Consiglio dei Ministri, a gennaio 2022 ha fissato i criteri di selezione delle nuove Aree interne, così declinati: perdita demografica, perifericità dei Comuni dell'Area, dimensione di popolazione, presenza di un sistema intercomunale coeso, presenza di criticità relative alla disponibilità di servizi essenziali nell'Area. Tali criteri sono stati illustrati nel documento di indirizzo "Criteri per la Selezione delle Aree Interne da sostenere nel ciclo di programmazione 2021-2027". Più in particolare, per quanto riguarda il criterio della perifericità, in data 14 febbraio 2022 il NUVAP ha messo a disposizione l'aggiornamento della "Carta della Perifericità", che classifica tutti i Comuni italiani secondo un livello di

marginalità rispetto alla crescente distanza da una serie di "Comuni Polo", i quali rappresentano dei centri urbani dotati di un'offerta completa e congiunta di servizi essenziali in ambito sanitario, scolastico e di mobilità. I Comuni non rientranti nella definizione di "Polo" sono classificati in: Comuni di cintura, intermedi, periferici e ultra-periferici.

Allo scopo di pervenire all'identificazione di possibili nuove aree da proporre per la SNAI per il ciclo di programmazione 2021-2027, l'U.O. Sistema Statistico Regionale ha proceduto ad esaminare i Comuni della Regione Veneto, conducendo un'analisi territoriale demografica e socio-economica basata sulla predetta Carta della Perifericità, e tenendo conto dei suddetti criteri di selezione. Sono state considerate di particolare importanza, oltre al criterio dello spopolamento, la presenza di forme rilevanti di associazioni di Comuni come le Unioni Montane.

Per il ciclo di programmazione 2021-2027, tale analisi ha condotto, oltre alla conferma delle Aree interne già selezionate nel periodo 2014-2020 ovvero l'Unione Montana (UM) Spettabile Reggenza dei Sette Comuni, l'UM Comelico, il Contratto di Foce Delta del Po, l'UM Agordina, all'individuazione di due nuove Aree, così come illustrate nella Deliberazione di Giunta Regionale n. 608 del 20 maggio 2022:

- l'Area interna Alpago Zoldo, comprensiva di 8 Comuni, per un totale di 17.989 abitanti;
- l'Area interna Cadore, comprensiva di 13 Comuni, per un totale di 20.455 abitanti.

La sopra citata DGR n. 608/2022 e il dossier informativo di supporto alla candidatura delle due nuove Aree, contenente l'analisi effettuata che ne evidenzia le rispettive fragilità e potenzialità, sono stati trasmessi dal Presidente della Regione del Veneto al Ministro per il Sud e la Coesione Territoriale il 20 maggio 2022.

Sulla base degli esiti della pre-istruttoria condotta dal Comitato Tecnico nazionale Aree Interne (CTAI), in data 5 luglio 2022 si è tenuto un incontro tecnico bilaterale tra il DPCoe e la Regione del Veneto, durante il quale sono stati forniti chiarimenti ed approfondimenti in particolare in relazione alla candidatura dell'Area interna Alpago Zoldo, e sono state illustrate le ragioni della mancata candidatura di altre zone del territorio regionale che, pur comprendendo alcuni comuni interni, rispetto ai criteri definiti nel dossier metodologico del NUVAP non presentavano la totalità delle caratteristiche richieste per una loro effettiva candidatura alla SNAI. A seguito del sopra menzionato incontro, in data 11 luglio 2022 è stato trasmesso al DPCoe un'integrazione al dossier di candidatura delle due nuove Aree interne.

In data 14 settembre 2022, con nota prot. 6306, il DPCoe ha comunicato la conclusione dell'istruttoria di competenza e ha trasmesso il "Rapporto di Istruttoria per la Selezione delle Aree Interne - Regione Veneto", elaborato dal NUVAP e riportato in **Allegato A** alla presente deliberazione per costituirne parte integrante e sostanziale che ha confermato, per il ciclo di programmazione 2021-2027, l'individuazione delle due nuove Aree interne Alpago Zoldo e Cadore proposte dalla Regione del Veneto.

Per quanto riguarda le risorse finanziarie stanziare a livello nazionale per la SNAI la cui competenza è demandata alla Regione, esse sono definite attraverso due Delibere del CIPESS (Comitato interministeriale per la programmazione economica e lo sviluppo sostenibile): n. 8/2022, riguardante la materia della prevenzione degli incendi boschivi e n. 41/2022, di respiro più generale e riguardante il finanziamento delle Strategie territoriali per l'adeguamento dei servizi essenziali e lo sviluppo socio-economico. Pur essendo tali risorse entrambe dedicate alle Aree interne, la diversa finalità dei finanziamenti, nonché la loro diversa modalità di erogazione, così come evidenti dalla lettura combinata del contenuto delle succitate Delibere, rende opportuno delineare due differenti percorsi procedurali, favorendo il più efficace utilizzo dei fondi, al contempo evitando la duplicazione di strutture organizzative ed amministrative. Di seguito si procede alla descrizione delle due modalità di *governance* individuate sulla base dei criteri definiti dalle citate delibere, degli adempimenti prescritti e dei relativi termini.

a. Risorse di cui alla Delibera CIPESS n. 41/2022 (finanziamento delle Strategie Territoriali per i servizi essenziali e lo sviluppo economico).

Per quanto riguarda le finalità di sviluppo socio-economico di carattere generale, da attuarsi attraverso l'elaborazione di Strategie d'Area che integrino interventi per i servizi essenziali e per lo sviluppo territoriale, la Delibera CIPESS n. 41/2022 prevede quanto segue:

- a ciascuna delle quattro Aree interne precedentemente selezionata nel ciclo di programmazione 2014-2020 viene destinato un importo di 300.000,00 euro da utilizzare ad integrazione degli Accordi di Programma Quadro (APQ) già sottoscritti per tali Aree, sotto il coordinamento dell'Agenzia per la Coesione Territoriale (ACT), in coerenza con i risultati attesi nelle Strategie di riferimento, per il finanziamento di nuovi interventi e/o per il rafforzamento di interventi già presenti nei medesimi APQ;
- a ciascuna delle due nuove Aree interne selezionate nel ciclo di programmazione 2021-2027 viene destinato un importo di 4.000.000,00 euro per l'adeguamento dei servizi essenziali.

In relazione agli APQ già sottoscritti per le quattro Aree 2014-2020 (UM Spettabile Reggenza dei Sette Comuni, UM Comelico, Contratto di Foce Delta del Po, UM Agordina), si ritiene importante procedere celermente alla programmazione delle risorse aggiuntive stanziata, e pertanto si richiede a tali Aree di trasmettere al Responsabile Unico dell'Attuazione (RUA) degli APQ, ovvero il soggetto incaricato dall'Amministrazione regionale del coordinamento e della vigilanza sull'attuazione di tali Accordi, individuato nel Direttore pro tempore della Direzione Programmazione Unitaria, le proposte di nuovi interventi o di completamento di interventi già previsti dalle relative Strategie entro il 31 marzo 2023.

Per l'attuazione degli APQ in esame vengono recepiti i meccanismi di *governance* previsti dalla Delibera CIPESS sopra citata, ove compatibili con le procedure già utilizzate secondo il Si.Ge.Co. Aree interne di cui al Decreto del Direttore della Direzione Programmazione Unitaria n. 97 del 28 ottobre 2021.

In relazione alle due nuove Aree selezionate per la programmazione 2021-2027, esse dovranno presentare al CTAI, per tramite della Regione, una Strategia d'area che dia evidenza delle scelte strategiche e delle direttrici d'intervento, sia con riferimento alle risorse europee che alle risorse nazionali, corredata dall'elenco e dalla descrizione delle operazioni da finanziare, complete di cronoprogrammi e soggetti attuatori. Per supportare la predisposizione della Strategia da parte di ciascuna Area, saranno rese disponibili apposite linee guida a cura delle Amministrazioni centrali competenti in materia di servizi essenziali (istruzione, salute e mobilità).

In relazione all'individuazione delle due nuove Aree interne proposte dalla Regione del Veneto si ricorda inoltre che, in data 13 ottobre 2022 si sono tenuti appositi incontri preliminari con i referenti istituzionali dei territori compresi nelle stesse (Alpago Zoldo e Cadore), allo scopo di illustrare i principali aspetti organizzativi sulla *governance* interna a ciascuna area, fornendo indicazioni sulla necessità di individuare in tempi brevi:

- il Referente istituzionale capofila, che può essere rappresentato dal Presidente dell'Unione Montana, dal Sindaco di un Comune dell'AI o da altra figura istituzionale con funzioni di rappresentanza dell'Area;
- l'assetto istituzionale per dare rappresentanza a tutti i Comuni dell'Area e assumere le decisioni relative alla programmazione e gestione della Strategia d'Area;
- la struttura tecnico-organizzativa competente per lo svolgimento delle attività inerenti agli aspetti gestionali e attuativi dell'Area interna.

Tali elementi dovranno essere comunicati alla Direzione Programmazione Unitaria della Regione del Veneto entro il 28 febbraio 2023.

La successiva fase consisterà nell'elaborazione delle Strategie d'area e potrà essere avviata a seguito dell'approvazione delle apposite Linee Guida nazionali per la redazione delle Strategie, che riguarderanno tanto l'adeguamento dell'offerta di servizi essenziali, a valere sulle risorse nazionali, quanto i progetti di sviluppo locale sostenuti dai Programmi dei Fondi SIE. In conformità alla Delibera CIPESS in esame, n. 41/2022, il termine per la presentazione delle Strategie d'area è fissato entro 6 mesi dalla diffusione delle suddette Linee guida.

Sempre sotto il profilo della *governance*, la Delibera CIPESS N. 41/2022 richiede la formazione presso ciascuna Regione di un'Autorità responsabile per le Aree interne, che presidi sia la fase di definizione delle Strategie territoriali, sia la fase attuativa, e che possa essere un punto di riferimento stabile per le coalizioni locali e per le amministrazioni centrali interessate dalla SNAI. Si ritiene che tali attività siano del tutto compatibili con quanto già svolto, per la gestione della SNAI 2014-2020, dal Direttore pro-tempore della Direzione Programmazione unitaria, per il tramite dei relativi uffici. Con la presente Deliberazione si procede pertanto a nominare Autorità responsabile per le Aree interne il Direttore pro tempore della Direzione Programmazione unitaria, che nel dettaglio assume i seguenti compiti:

- coordinare le attività a livello locale, recepire le istanze e le proposte dalle amministrazioni capofila delle diverse aree;
- occuparsi dei rapporti con le amministrazioni centrali per quanto riguarda il trasferimento delle risorse e il monitoraggio, assumere ogni iniziativa utile per l'avanzamento dell'attuazione;
- partecipare al Comitato di *governance* unico per le Aree interne della Regione di cui alla Delibera CIPESS n. 41/2022;
- curare l'elaborazione di una relazione annuale sul progresso dell'attuazione e sui risultati conseguiti da tutte le Strategie d'area attive con riferimento all'anno precedente, da trasmettere al CTAI entro il 30 giugno di ciascun anno.
- recepire i nuovi meccanismi di *governance* previsti dalla Delibera CIPESS n. 4/2022 e procedere ad aggiornare il Si.Ge.Co. ove necessario.

Oltre ai suddetti compiti, considerato l'approccio integrato che caratterizza la SNAI, come dimostrato dall'esperienza relativa alla programmazione 2014-2020, in ambito regionale è richiesta una stretta collaborazione tra le Autorità di Gestione (AdG) dei programmi FESR, FSE+ e le Direzioni regionali competenti per i programmi FEASR e FEAMPA, nonché tra le strutture regionali competenti nei settori dell'istruzione, salute e mobilità al fine di supportare le nuove Aree interne Alpago Zoldo e Cadore nell'elaborazione delle relative Strategie di Area anche con riferimento al tema dell'adeguamento dei servizi essenziali e

le quattro aree della programmazione 2014-2020 sopra richiamate per l'aggiornamento delle relative Strategie. Si ritiene pertanto utile provvedere alla costituzione di un Gruppo di lavoro Aree interne per la programmazione 2021-2027, partendo dalla ridefinizione del Gruppo di lavoro già istituito con DGR n. 6 del 9 gennaio 2015 per la programmazione 2014-2020.

Il Gruppo di lavoro regionale Aree interne 2021-2027 sarà composto da rappresentanti delle seguenti strutture:

- la Direzione Programmazione Unitaria, in qualità di Autorità responsabile delle Aree interne, con il compito di presiedere il Gruppo, e con funzioni di raccordo e coordinamento generale e di Segreteria tecnica;
- le Autorità di Gestione (AdG) dei Fondi UE, nel dettaglio: la Direzione Programmazione Unitaria in qualità di AdG FESR per il tramite della U.O. Programmazione e Gestione FESR e FSC per quanto concerne la programmazione degli interventi relativi alla crescita socio-economica, la Direzione Autorità di Gestione FSE per gli interventi sui temi della formazione e lavoro e la Direzione AdG FEASR Bonifica e Irrigazione in merito ai progetti di sviluppo rurale;
- le strutture competenti in tema di servizi essenziali: la Direzione Formazione e Istruzione per gli interventi nel settore dell'istruzione, la Direzione Infrastrutture e Trasporti per gli interventi nel settore della mobilità, la Direzione Programmazione Sanitaria - U.O. Cure Primarie per gli interventi nel settore della salute;
- l'Unità Organizzativa Sistema Statistico Regionale con funzioni di supporto tecnico in merito alla raccolta dei dati e alla definizione degli indicatori richiesti per la formulazione della Strategia.

Qualora si renda necessario, tale Gruppo di lavoro potrà invitare volta per volta altre strutture regionali competenti in merito a temi specifici di interesse per la Strategia di ciascuna Area interna.

b. Risorse di cui alla Delibera CIPESS n. 8/2022 (prevenzione degli incendi boschivi).

Per quanto riguarda l'assegnazione di risorse in favore di interventi finalizzati alla prevenzione e al contrasto degli incendi boschivi, ex articolo 4, comma 2, decreto-legge 8 settembre 2021, n. 120 convertito con modificazioni dalla legge 8 novembre 2021, n. 155, la Delibera CIPESS n. 8/2022 ha previsto una quota di 39,8 milioni di euro per l'annualità 2022 per finanziare interventi ricadenti nelle 72 Aree interne identificate nel ciclo 2014-2020. Tale importo complessivo è ripartito tra le Regioni interessate in virtù di una quota media pari a 552,778 mila euro per ciascuna delle quattro Aree interne ricomprese nel relativo territorio (UM Spettabile Reggenza dei Sette Comuni, UM Comelico, Contratto di Foce Delta del Po, UM Agordina).

Sul punto si evidenzia che, in sede di individuazione degli interventi, la cui attuazione fisica e finanziaria deve completarsi entro il 2023, le risorse potevano essere ripartite in misura differenziata tra le predette Aree in relazione alla diversa superficie boschiva, fermo restando l'importo complessivo spettante a ciascuna Regione. A questo proposito, in data 5 maggio 2022 l'Agenzia per la Coesione Territoriale ha chiesto alle Regioni di comunicare entro il 30 maggio 2022 l'importo da destinare a ciascuna Area e di comunicare gli interventi selezionati (indicandone soggetti attuatori, risultati attesi, cronoprogrammi e CUP).

A seguito dell'istruttoria coordinata dal Responsabile Unico dell'Attuazione (RUA) degli APQ ed effettuata dalla Direzione Protezione Civile, Sicurezza e Polizia Locale e dall'Unità Organizzativa Servizi forestali della Direzione Difesa del Suolo e della Costa, sentite le Aree interne interessate, è emersa l'opportunità di differenziare le quote di pertinenza delle quattro Aree interne, sulla base dell'ampiezza della superficie boschiva dell'area, del rischio di incendio e di necessità specifiche di intervento; è stato altresì predisposto un elenco degli interventi più significativi da attuare.

In data 30 maggio 2022 la Regione del Veneto ha comunicato al DPCoe e all'ACT gli esiti di tale selezione con l'indicazione degli interventi proposti a finanziamento successivamente istruiti dal DPCoe-ACT e approvati dal CTAI il 20 luglio 2022 con la seguente distribuzione delle risorse, su un totale pari ad a € 2.211.112,00, tra le quattro Aree interne del Veneto della programmazione 2014-2020:

- Area UM Spettabile Reggenza dei Sette Comuni: € 620.000,00;
- Area UM Comelico: € 540.000,00;
- Area UM Agordina: € 751.112,00;
- Area Contratto di Foce Delta del Po: € 300.000,00.

Pur non ricadendo gli interventi relativi alla prevenzione degli incendi boschivi all'interno delle Strategie d'Area e dei relativi APQ 2014-2020, dal punto di vista amministrativo e procedurale la citata deliberazione CIPESS n. 8/2022 prevede di utilizzare lo stesso assetto procedurale e il medesimo Sistema di Gestione e Controllo (Si.Ge.Co) di cui al DDR 97/2021, adottati per l'attuazione degli APQ 2014-2020, senza individuare ulteriori e differenti meccanismi attuativi, anche allo scopo di garantire l'esecuzione della spesa entro i termini previsti.

Da ultimo, esclusivamente per gli interventi di cui alla Delibera CIPESS n. 8/2022 relativa alla prevenzione degli incendi boschivi, la presente deliberazione individua i seguenti soggetti e, a titolo esemplificativo e non esaustivo, i relativi compiti:

- la Direzione Protezione Civile, Sicurezza e Polizia Locale in qualità di Struttura Responsabile dell'Attuazione (SRA), a cui spetta tra le altre l'attività di monitoraggio;
- la Direzione Difesa del Suolo e della Costa - U.O. Servizi forestali in qualità di Soggetto Attuatore/Beneficiario (SA), a cui spetta tra le altre la gestione contabile e finanziaria degli interventi da realizzare.

Rimane in capo alla Direzione Programmazione Unitaria di inoltrare al Ministero dell'Economia e delle Finanze - Dipartimento della Ragioneria generale dello Stato IGRUE le richieste per l'assegnazione ed il trasferimento delle risorse direttamente in favore del soggetto beneficiario degli interventi finanziati ai sensi della Delibera CIPESS n. 8/2022.

Il relatore conclude la propria relazione e propone all'approvazione della Giunta regionale il seguente provvedimento.

#### LA GIUNTA REGIONALE

UDITO il relatore, il quale dà atto che la struttura competente ha attestato, con i visti rilasciati a corredo del presente atto, l'avvenuta regolare istruttoria della pratica, anche in ordine alla compatibilità con la vigente legislazione statale e regionale, e che successivamente alla definizione di detta istruttoria non sono pervenute osservazioni in grado di pregiudicare l'approvazione del presente atto;

VISTO l'Accordo di Partenariato per la programmazione 2021-2027 della politica di coesione 2021-2027 adottato dalla Commissione europea il 15 luglio 2022;

VISTA la Decisione di esecuzione della Commissione europea n. C(2022)5655 del 1 agosto 2022 di approvazione del PR Veneto FSE+ 2021-2027;

VISTA la Decisione di esecuzione della Commissione europea n. C(2022)8415 del 16 novembre 2022 di approvazione del PR Veneto FESR 2021-2027;

VISTA la Delibera del CIPESS n. 8 del 14 aprile 2022 "Strategia nazionale per le aree interne (SNAI). Assegnazione di risorse in favore di interventi finalizzati alla prevenzione e al contrasto degli incendi boschivi ex articolo 4, comma 2, decreto-legge 8 settembre 2021, n. 120";

VISTA la Delibera del CIPESS n. 41 del 2 agosto 2022 "Strategia nazionale per lo sviluppo delle aree interne del Paese. Riparto finanziario. Indirizzi operativi. Attuazione dell'art. 58 del decreto-legge n. 77/2021, convertito dalla legge n. 108/2021";

VISTA la Legge Regionale n. 26 del 25 novembre 2011 "Norme sulla partecipazione della Regione del Veneto al processo normativo e all'attuazione del diritto e delle politiche dell'Unione europea" e s.m.i.;

VISTO l'art. 2 co. 2 della L.R. n. 54/2012 "Legge regionale per l'ordinamento e le attribuzioni delle strutture della Giunta regionale in attuazione della legge regionale statutaria 17 aprile 2012, n. 1 "Statuto del Veneto" e s.m.i.;

VISTA la DGR n. 1010 del 16 agosto 2022 "Presenza d'atto della "Decisione di esecuzione della Commissione europea che approva il programma "PR Veneto FSE+ 2021-2027" per il sostegno del Fondo Sociale Europeo Plus"

VISTA la DGR n. 563 del 21 aprile 2015 "Programmazione 2014-2020. Selezione degli ambiti territoriali per l'attuazione della Strategia Nazionale Aree Interne e individuazione area prototipo";

VISTA la DGR n. 6 del 9 gennaio 2015 "Programmazione 2014-2020. Istituzione gruppo di lavoro per la Strategia Aree Interne della Regione del Veneto";

VISTA la DGR n. 608 del 20 maggio 2022 "Programmazione 2021-2027. Strategia Nazionale Aree Interne (SNAI): conferma delle quattro Aree Interne della Programmazione 2014-2020 e selezione di due nuovi ambiti territoriali per la Regione del Veneto";

VISTO il Decreto del Direttore della Direzione Programmazione Unitaria n. 97 del 28 ottobre 2021;

VISTA la Nota del DPCoe prot. 6306 del 14 settembre 2022 che trasmette il Rapporto di istruttoria del NUVAP per la selezione delle Aree interne;

VISTA l'informativa istruttoria CTAI del 20 luglio 2022 degli interventi selezionati per il contrasto degli incendi boschivi;

delibera



1. di approvare le premesse quali parti integranti e sostanziali del presente provvedimento;
2. di prendere atto del "Rapporto di Istruttoria per la Selezione delle Aree Interne Regione Veneto", elaborato dal NUVAP e trasmesso dal Dipartimento per le Politiche di Coesione, riportato in **Allegato A** alla presente deliberazione per costituirne parte integrante e sostanziale, che approva le due nuove Aree interne del Veneto denominate "Alpago Zoldo" e "Cadore" per il ciclo di programmazione 2021-2027;
3. di prendere atto della Deliberazione CIPESS n. 41/2022 che stabilisce:
  - lo stanziamento in favore delle quattro Aree interne selezionate nel ciclo di programmazione 2014-2020 per un importo di euro 300.000,00 per ciascuna Area, da utilizzare per il finanziamento di nuovi interventi e/o il rafforzamento di interventi già presenti negli APQ relativi all'adeguamento dei servizi essenziali;
  - lo stanziamento in favore delle due nuove Aree Interne selezionate nel ciclo di programmazione 2021-2027 per un importo di euro 4.000.000,00 per ciascuna Area relativamente ai servizi essenziali;
4. di stabilire che entro il 31 marzo 2023 le quattro Aree interne 2014-2020 (UM Spettabile Reggenza dei Sette Comuni, UM Comelico, Contratto di Foce Delta del Po, UM Agordina), dovranno trasmettere al RUA degli APQ le proposte relative all'individuazione di nuovi interventi o di completamento di interventi già previsti dalle rispettive Strategie, da finanziarsi con le risorse di cui al precedente punto (euro 300.000,00 per ciascuna Area);
5. di stabilire che entro il 28 febbraio 2023 le due nuove Aree interne 2021-2027 (Alpago Zoldo e Cadore) dovranno comunicare alla Direzione Programmazione Unitaria: il nominativo del Referente istituzionale capofila; l'illustrazione dell'assetto istituzionale per dare rappresentanza a tutti i Comuni dell'Area interna; l'avvenuta individuazione della struttura tecnico-organizzativa con competenze di carattere gestionale a supporto dell'Area;
6. di nominare Autorità responsabile per le Aree interne, il Direttore pro tempore della Direzione Programmazione unitaria con i compiti di cui alla Deliberazione CIPESS n. 41/2022 riportati in premessa;
7. di disporre la costituzione del Gruppo di lavoro regionale Aree interne per la programmazione 2021-2027, ridefinendo il gruppo già istituito con DGR n. 6 del 9 gennaio 2015 per la programmazione 2014-2020 al fine di supportare le due nuove Aree interne nell'elaborazione delle relative Strategie di Area e le quattro Aree della programmazione 2014-2020 per l'aggiornamento delle relative Strategie, con la seguente composizione:
  - Direzione Programmazione Unitaria, in qualità di Autorità responsabile delle Aree interne, con il compito di presiedere il Gruppo, e con funzioni di raccordo e coordinamento generale e di Segreteria tecnica;
  - Direzione Programmazione Unitaria, in qualità di AdG FESR per il tramite della U.O. Programmazione e Gestione FESR e FSC per quanto concerne la programmazione degli interventi relativi alla crescita socio-economica, Direzione Autorità di Gestione FSE, per gli interventi sui temi della formazione e lavoro e Direzione AdG FEASR Bonifica e Irrigazione in merito ai progetti di sviluppo rurale;
  - Direzione Formazione e Istruzione per gli interventi nel settore dell'istruzione, Direzione Infrastrutture e Trasporti per gli interventi nel settore della mobilità, Direzione Programmazione Sanitaria - U.O. Cure Primarie per gli interventi nel settore della salute;
  - Unità Organizzativa Sistema Statistico Regionale con funzioni di supporto tecnico in merito alla raccolta dei dati e alla definizione degli indicatori richiesti per la formulazione della Strategia;
8. di disporre che il Gruppo di lavoro regionale di cui al precedente punto potrà invitare, volta per volta, altre strutture regionali con funzioni consultive su temi specifici di interesse per la Strategia di ciascuna Area Interna;
9. di prendere atto dell'esito dell'istruttoria del DPCoe-ACT in ordine alla selezione degli interventi di cui alla Delibera CIPESS n. 8/2022 relativamente alla prevenzione e al contrasto degli incendi boschivi, approvato dal CTAI il 20 luglio 2022 con la seguente distribuzione delle risorse destinate alle quattro Aree interne del Veneto della programmazione 2014-2020:
  - Area UM Spettabile Reggenza dei Sette Comuni: € 620.000,00;
  - Area UM Comelico: € 540.000,00;
  - Area UM Agordina: € 751.112,00;
  - Area Contratto di Foce Delta del Po: € 300.000,00
10. di confermare per gli interventi di cui alla Delibera CIPESS n. 8/2022 la *governance* e il Sistema di Gestione e Controllo Aree interne di cui al Decreto del Direttore della Direzione Programmazione Unitaria n. 97 del 28 ottobre 2021, già previsti per l'attuazione degli APQ 2014-2020;

11. di individuare, per gli interventi di cui ai punti 9 e 10, con i compiti illustrati dal Sistema di Gestione e Controllo Aree interne, la Direzione Protezione Civile, Sicurezza e Polizia Locale come Struttura Responsabile dell'Attuazione (SRA) a cui spetta tra le altre l'attività di monitoraggio, e la Direzione Difesa del Suolo e della Costa in qualità di Soggetto Attuatore/Beneficiario (SA) a cui spetta tra le altre la gestione contabile e finanziaria degli interventi da realizzare;

12. di incaricare dell'esecuzione del presente atto la Direzione Programmazione Unitaria per quanto riguarda gli interventi di cui alla Delibera CIPESS n. 41/2022;

13. di incaricare dell'esecuzione del presente atto la Direzione Difesa del suolo e della Costa - U.O. Servizi Forestali e la Direzione Protezione Civile, Sicurezza e Polizia Locale, coerentemente con quanto disposto dal Si.Ge.Co. Aree interne, per quanto riguarda gli interventi di cui alla Delibera CIPESS n. 8/2022;

14. di dare atto che il presente provvedimento è soggetto a pubblicazione ai sensi dell'articolo 26 c. 1 del decreto legislativo 14 marzo 2013, n. 33;

15. di pubblicare il presente atto nel Bollettino ufficiale della Regione.



REGIONE DEL VENETO

ALLEGATO A DGR n. 16 del 10 gennaio 2023

pag. 1 di 17

41569043 09/08/2022 09:51:33

DPCOE-0005705-A-09/08/2022

# *Comitato Tecnico*

## *Aree Interne*

Rapporto di Istruttoria  
per la Selezione delle Aree Interne

*Regione*  
**VENETO**



ebee3efa



Strategia  
Aree Interne

RAPPORTO DI ISTRUTTORIA PER LA SELEZIONE DELLE AREE INTERNE 2021-2027

REGIONE VENETO

## Introduzione

La Regione Veneto, con e-mail del 27 aprile 2022, ha trasmesso al Dipartimento per le Politiche di Coesione (DPCoe) uno studio sulle aree regionali candidabili alla Strategia Nazionale Aree interne (SNAI) per il ciclo di programmazione 2021-2027.

Con nota DPCoe n. 3876 del 7/6/2022, è stata inviata la DGR 608 del 20/05/2022 attraverso cui la Regione Veneto formalmente procedeva alla candidatura di due nuove aree interne: **Alpago Zoldo e Cadore**.

In data 5 luglio 2022 si è svolto un incontro bilaterale utile ad istruire e condividere la proposta regionale relativa alle due nuove aree interne.

A seguito dell'istruttoria realizzata, si valutano candidabili le due aree proposte dalla Regione Veneto.

Si esprime, inoltre, apprezzamento per la volontà espressa dalla Regione di proseguire anche nel ciclo di programmazione 2021-2027 il percorso SNAI relativamente alle aree Comelico, Contratto di Foce Delta del Po, Unione Montana Agordina, Unione Montana Spettabile Reggenza.



Incontri Bilaterali

4 febbraio 2022

28 aprile 2022

5 luglio 2022

**Regione Veneto**



Figura 1 - Classificazione SNAI 2020<sup>1</sup>

<sup>1</sup> Fonte: Le cartografiche e i dati tabellari contenuti nel documento sono stati elaborati su dati ISTAT (ultimo aggiornamento febbraio 2022)

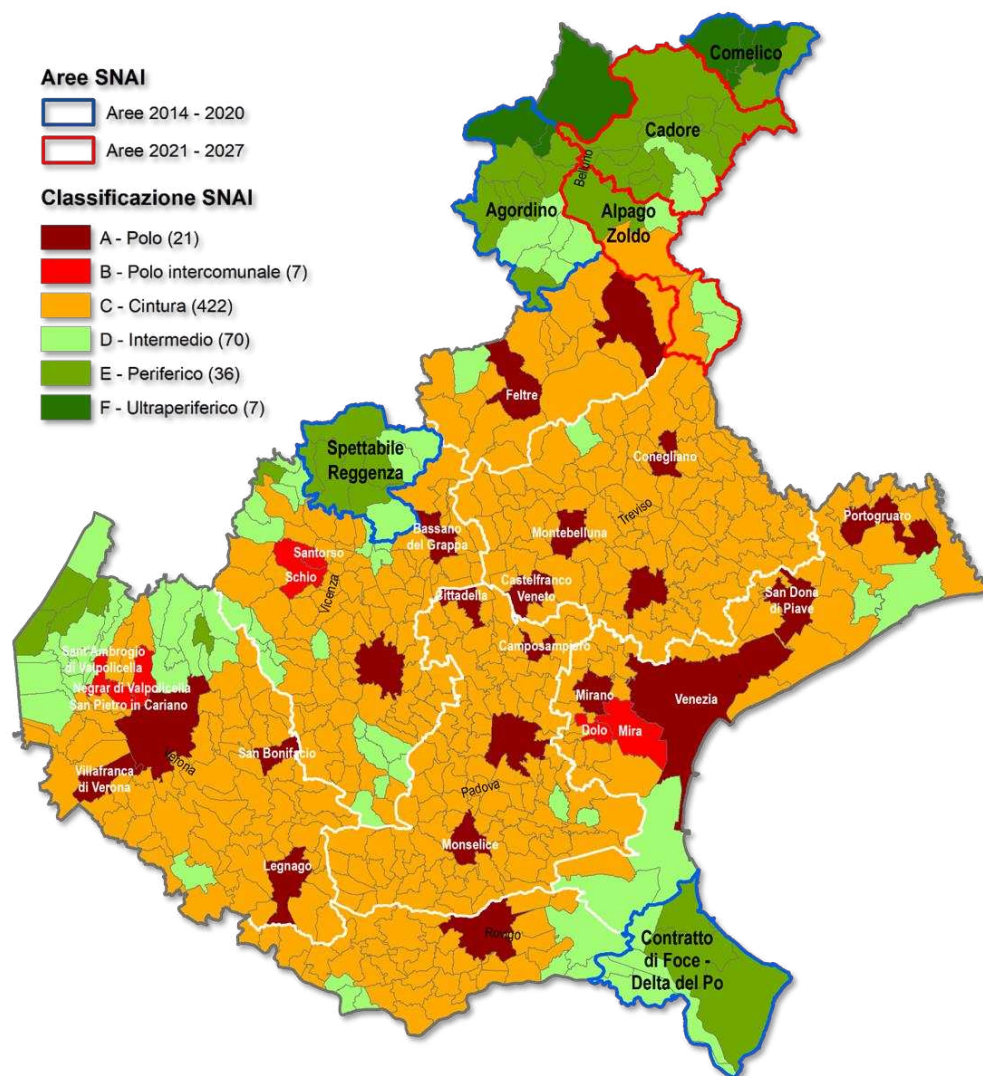

## ALLEGATO A DGR n. 16 del 10 gennaio 2023

pag. 4 di 17



RAPPORTO DI ISTRUTTORIA PER LA SELEZIONE DELLE AREE INTERNE 2021-2027  
REGIONE VENETO

Aree Ciclo 2014-2020

Il Presidente della Regione Veneto, con la nota DPCoe n. 3876 del 7/06/2022, ha espresso la volontà di dare continuità alle aree del **Comelico, Contratto di Foce Delta del Po, Agordino, Unione Montana Spettabile Reggenza** del ciclo di programmazione 2014-2020 e di non modificarne i perimetri.

Comelico (5 comuni)

La Regione Veneto ha esplicitato la propria intenzione di proseguire anche nel ciclo di programmazione 2021-2027 il percorso SNAI relativamente all'area del Comelico, senza modificarne il perimetro.

Di seguito la tabella descrittiva che riassume le caratteristiche dei comuni dell'area in relazione alla Mappa delle Aree interne 2020 e include i dati demografici degli stessi e dell'area nel suo complesso.

| Comuni                                   | Classi SNAI 2020             | Comune di destinazione prevalente | Tempi medi di percorrenza (minuti) | Popolazione residente ISTAT 2011 | Popolazione residente ISTAT 2020 | Variazione demografica 2011-2020 |
|------------------------------------------|------------------------------|-----------------------------------|------------------------------------|----------------------------------|----------------------------------|----------------------------------|
| Comelico Superiore                       | F - Ultraperiferico          | Belluno                           | 72,9                               | 2.341                            | 2.096                            | -10,47%                          |
| Danta di Cadore                          | F - Ultraperiferico          | Belluno                           | 71,8                               | 514                              | 440                              | -14,40%                          |
| San Nicolò di Comelico                   | F - Ultraperiferico          | Belluno                           | 68,7                               | 405                              | 373                              | -7,90%                           |
| San Pietro di Cadore                     | F - Ultraperiferico          | Belluno                           | 69,2                               | 1.690                            | 1.557                            | -7,87%                           |
| Santo Stefano di Cadore                  | E - Periferico               | Belluno                           | 63,9                               | 2.663                            | 2.418                            | -9,20%                           |
| <b>TOTALE AREA</b><br><i>nr 5 comuni</i> | Aree interne<br><b>100 %</b> |                                   | <b>69,30</b>                       | <b>7.613</b>                     | <b>6.884</b>                     | <b>-9,58%</b>                    |

Contratto di Foce Delta del Po (7 comuni)

La Regione Veneto ha manifestato la volontà di mantenere il finanziamento di tale area nel ciclo di programmazione 2021-2027 e di non modificarne il perimetro.

Di seguito la tabella che riassume le caratteristiche dei comuni e i dati demografici dell'area in relazione alla mappa aree interne.

| Comuni                                   | Classi SNAI 2020             | Comune di destinazione prevalente | Tempi medi di percorrenza (minuti) | Popolazione residente ISTAT 2011 | Popolazione residente ISTAT 2020 | Variazione demografica 2011-2020 |
|------------------------------------------|------------------------------|-----------------------------------|------------------------------------|----------------------------------|----------------------------------|----------------------------------|
| Ariano nel Polesine                      | D - Intermedio               | Rovigo                            | 38,9                               | 4.554                            | 4.098                            | -10,01%                          |
| Corbola                                  | D - Intermedio               | Rovigo                            | 34,6                               | 2.514                            | 2.217                            | -11,81%                          |
| Loreo                                    | D - Intermedio               | Rovigo                            | 36,5                               | 3.568                            | 3.326                            | -6,78%                           |
| Porto Tolle                              | E - Periferico               | Rovigo                            | 51,9                               | 10.058                           | 9.203                            | -8,50%                           |
| Porto Viro                               | E - Periferico               | Rovigo                            | 42,3                               | 14.645                           | 13.911                           | -5,01%                           |
| Rosolina                                 | E - Periferico               | Rovigo                            | 41,1                               | 6.481                            | 6.295                            | -2,87%                           |
| Taglio di Po                             | D - Intermedio               | Rovigo                            | 39,9                               | 8.495                            | 8.030                            | -5,47%                           |
| <b>TOTALE AREA</b><br><i>nr 7 comuni</i> | Aree interne<br><b>100 %</b> |                                   | <b>40,74</b>                       | <b>50.315</b>                    | <b>47.080</b>                    | <b>-6,43%</b>                    |



## ALLEGATO A DGR n. 16 del 10 gennaio 2023

pag. 5 di 17

Agordino (16 comuni)

La Regione Veneto ha manifestato la volontà di mantenere il finanziamento di tale area nel ciclo di programmazione 2021-2027 e di non modificarne il perimetro.

Di seguito la tabella che riassume le caratteristiche dei comuni e i dati demografici dell'area in relazione alla mappa aree interne.

| Comuni                                    | Classi SNAI 2020             | Comune di destinazione prevalente | Tempi medi di percorrenza (minuti) | Popolazione residente ISTAT 2011 | Popolazione residente ISTAT 2020 | Variazione demografica 2011-2020 |
|-------------------------------------------|------------------------------|-----------------------------------|------------------------------------|----------------------------------|----------------------------------|----------------------------------|
| Agordo                                    | D - Intermedio               | Belluno                           | 35,7                               | 4.249                            | 4.074                            | -4,12%                           |
| Alleghe                                   | E - Periferico               | Belluno                           | 52,7                               | 1.331                            | 1.164                            | -12,55%                          |
| Canale d'Agordo                           | E - Periferico               | Belluno                           | 48,8                               | 1.172                            | 1.085                            | -7,42%                           |
| Cencenighe Agordino                       | E - Periferico               | Belluno                           | 44                                 | 1.402                            | 1.258                            | -10,27%                          |
| Colle Santa Lucia                         | F - Ultraperiferico          | Belluno                           | 69,4                               | 391                              | 355                              | -9,21%                           |
| Falcade                                   | E - Periferico               | Belluno                           | 52,5                               | 2.055                            | 1.860                            | -9,49%                           |
| Gosaldo                                   | E - Periferico               | Belluno                           | 51,8                               | 723                              | 545                              | -24,62%                          |
| La Valle Agordina                         | D - Intermedio               | Belluno                           | 37,1                               | 1.150                            | 1.067                            | -7,22%                           |
| Livinallongo del Col di Lana              | F - Ultraperiferico          | Belluno                           | 73,7                               | 1.384                            | 1.315                            | -4,99%                           |
| Rivamonte Agordino                        | D - Intermedio               | Belluno                           | 39,9                               | 666                              | 619                              | -7,06%                           |
| Rocca Pietore                             | E - Periferico               | Belluno                           | 60,9                               | 1.322                            | 1.174                            | -11,20%                          |
| San Tomaso Agordino                       | E - Periferico               | Belluno                           | 50,2                               | 683                              | 611                              | -10,54%                          |
| Selva di Cadore                           | E - Periferico               | Belluno                           | 63,9                               | 517                              | 489                              | -5,42%                           |
| Taibon Agordino                           | D - Intermedio               | Belluno                           | 37,6                               | 1.788                            | 1.728                            | -3,36%                           |
| Vallada Agordina                          | E - Periferico               | Belluno                           | 48,5                               | 514                              | 473                              | -7,98%                           |
| Voltago Agordino                          | D - Intermedio               | Belluno                           | 40,6                               | 914                              | 830                              | -9,19%                           |
| <b>TOTALE AREA</b><br><i>nr 16 comuni</i> | Aree interne<br><b>100 %</b> |                                   | <b>50,46</b>                       | <b>20.261</b>                    | <b>18.647</b>                    | <b>-7,97%</b>                    |

Spettabile Reggenza (7 comuni)

La Regione Veneto ha manifestato la volontà di mantenere il finanziamento di tale area nel ciclo di programmazione 2021-2027 e di non modificarne il perimetro.

Di seguito la tabella che riassume le caratteristiche dei comuni e i dati demografici dell'area.

| Comuni                                   | Classi SNAI 2020             | Comune di destinazione prevalente | Tempi medi di percorrenza (minuti) | Popolazione residente ISTAT 2011 | Popolazione residente ISTAT 2020 | Variazione demografica 2011-2020 |
|------------------------------------------|------------------------------|-----------------------------------|------------------------------------|----------------------------------|----------------------------------|----------------------------------|
| Asiago                                   | E - Periferico               | Bassano del Grappa                | 46,3                               | 6.391                            | 6.349                            | -0,66%                           |
| Enego                                    | D - Intermedio               | Feltre                            | 38,3                               | 1.825                            | 1.554                            | -14,85%                          |
| Foza                                     | D - Intermedio               | Bassano del Grappa                | 37,1                               | 717                              | 662                              | -7,67%                           |
| Gallio                                   | E - Periferico               | Bassano del Grappa                | 45,3                               | 2.413                            | 2.342                            | -2,94%                           |
| Lusiana Conco                            | D - Intermedio               | Bassano del Grappa                | 32,2                               | 4.946                            | 4.600                            | -7,00%                           |
| Roana                                    | E - Periferico               | Schio                             | 42,3                               | 4.317                            | 4.181                            | -3,15%                           |
| Rotzo                                    | E - Periferico               | Schio                             | 47,1                               | 638                              | 646                              | 1,25%                            |
| <b>TOTALE AREA</b><br><i>nr 7 comuni</i> | Aree interne<br><b>100 %</b> |                                   | <b>41,23</b>                       | <b>21.247</b>                    | <b>20.334</b>                    | <b>-4,30%</b>                    |



ebee3efa



## ALLEGATO A DGR n. 16 del 10 gennaio 2023

pag. 6 di 17



RAPPORTO DI ISTRUTTORIA PER LA SELEZIONE DELLE AREE INTERNE 2021-2027  
REGIONE VENETO

## Aree Ciclo 2021-2027

## Alpago Zoldo

Provincia di Belluno



Figura 2 - Mappa dei comuni e classificazione SNAI dell'Area Alpago Zoldo

| Comuni                    | Classi SNAI 2020 | Comune di destinazione prevalente | Tempi medi di percorrenza (minuti) | Popolazione residente ISTAT 2011 | Popolazione residente ISTAT 2020 | Variazione demografica 2011 - 2020 |
|---------------------------|------------------|-----------------------------------|------------------------------------|----------------------------------|----------------------------------|------------------------------------|
| Alpago <sup>2</sup>       | C - Cintura      | Belluno                           | 21,5                               | 7.175                            | 6.648                            | -7,34%                             |
| Chies d'Alpago            | D - Intermedio   | Belluno                           | 28,1                               | 1.411                            | 1.262                            | -10,56%                            |
| Longarone <sup>3</sup>    | C - Cintura      | Belluno                           | 22,4                               | 5.555                            | 5.119                            | -7,85%                             |
| Ospitale di Cadore        | D - Intermedio   | Belluno                           | 29,2                               | 326                              | 269                              | -17,48%                            |
| Soverzene                 | C - Cintura      | Belluno                           | 18                                 | 418                              | 366                              | -12,44%                            |
| Tambre                    | D - Intermedio   | Belluno                           | 31,8                               | 1.425                            | 1.292                            | -9,33%                             |
| Val di Zoldo <sup>4</sup> | E - Periferico   | Belluno                           | 48,6                               | 3.464                            | 2.842                            | -17,96%                            |
| Zoppè di Cadore           | E - Periferico   | Belluno                           | 53,3                               | 265                              | 191                              | -27,92%                            |
| <b>TOTALE AREA</b>        | Aree interne     |                                   | <b>31,61</b>                       | <b>20.039</b>                    | <b>17.989</b>                    | <b>-10,23%</b>                     |

<sup>2</sup> Comune istituito nel 2016 dalla fusione di Pieve d'Alpago, Puos d'Alpago e Farra d'Alpago

<sup>3</sup> Comune istituito nel 2014 a seguito della fusione tra i comuni di Longarone e Castellavazzo

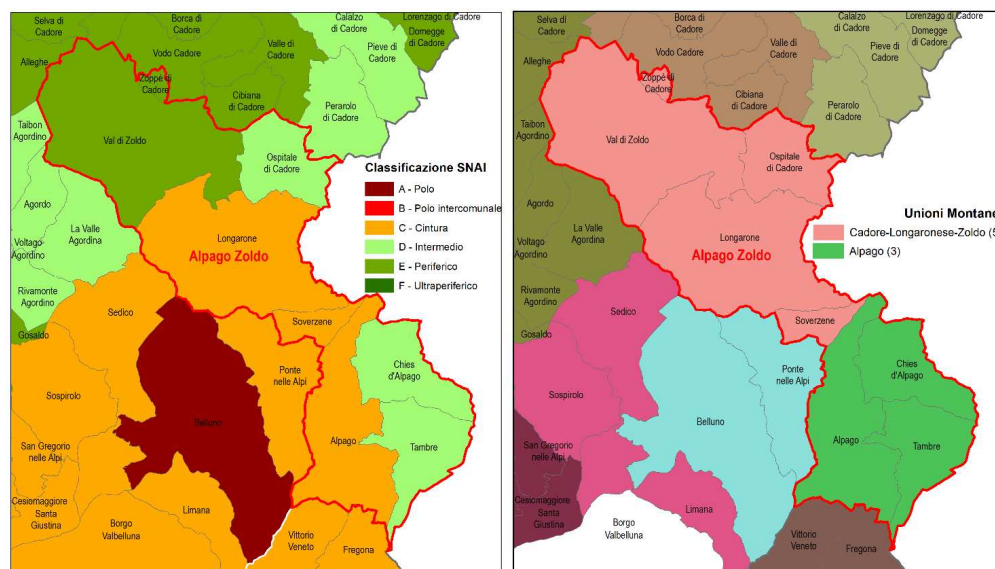
<sup>4</sup> Comune istituito nel 2016 a seguito della fusione tra i comuni di Forno di Zoldo e Zoldo Alto





---



---

 nr 8 comuni 63 %
 

---

### 1) Coerenza della proposta con la Mappa AI 2020 e presenza di un sistema identitario riconoscibile

L'area è composta da 8 comuni appartenenti alla provincia di Belluno: *Alpago, Chies d'Alpago, Longarone, Ospitale di Cadore, Soverzene, Tambre, Val di Zoldo e Zoppè di Cadore*.

Si tratta di comuni classificati secondo la seguente distribuzione: **3** cintura, **3** intermedi e **2** periferici, ossia il 63% di comuni appartiene alle Aree interne. Tutti gli enti locali hanno come destinazione prevalente Belluno **da cui distano mediamente 31,61 min.**

Come indicato nel Dossier Regionale, nell'area i servizi educativi destinati alla prima infanzia coprono il 25,2% dei potenziali destinatari, ovvero i bambini di 0-3 anni, contro una media regionale del 31,3%. In tre degli otto comuni che compongono l'area (Ospitale di Cadore, Soverzene e Zoppè di Cadore) sono assenti tutti i tipi di istituti scolastici. Negli altri enti locali sono presenti scuole per l'infanzia, primarie e secondarie e a Longarone e Alpago viene offerto anche il tempo pieno.

La Regione Veneto ha rappresentato che Longarone e Alpago, comuni di fondovalle classificati come cintura, risultano imprescindibili per una qualsiasi strategia da sviluppare nelle "terre alte" delle rispettive vallate, costituendo con queste un'unità imprescindibile e di riferimento, anche per i servizi di base, in particolare mobilità e socio-sanitari. Per le scuole primarie e secondarie di primo grado la diffusione è più capillare nei diversi comuni, anche se con problematiche derivanti dall'esiguo numero di studenti e dalla difficile attivazione di servizi connessi (tempo pieno, palestre, spazi attrezzati, aule didattiche, ecc.).

Si rileva un indice di specializzazione elevato nel settore delle attività manifatturiere, mentre negli altri settori è inferiore al valore nazionale e spesso anche regionale.

Tab. 1 Specializzazione economica dell'area

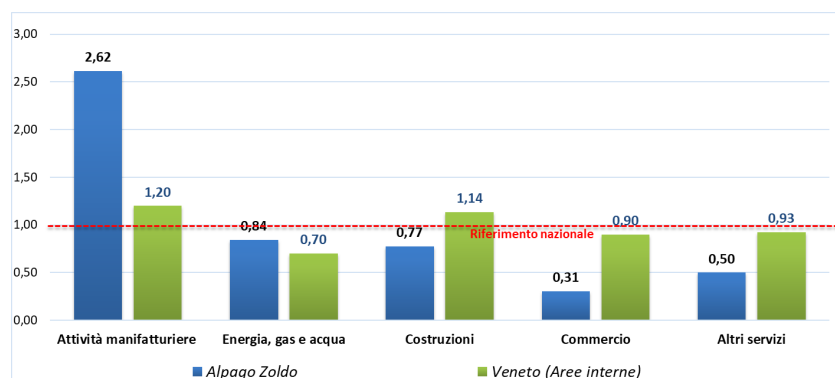

Concentrazione nell'area dei diversi settori e comparti economici sul totale delle attività economiche (Rapporto tra la quota di addetti nel settore dei diversi settori sul totale addetti dell'area e la stessa quota calcolata a livello nazionale)

Fonte: Archivio Statistico delle Imprese Attive, anno 2018

La superficie agricola utilizzata costituisce circa il 7% del territorio, un valore nettamente inferiore rispetto alla media regionale delle aree interne (26%). Oltre il 90% della SAU è destinata a prati permanenti e pascoli, motivo per il quale l'incidenza degli allevamenti sul totale delle aziende agricole ha un valore del 67% a fronte di una media regionale delle aree interne di poco superiore al 24%. Nonostante la forte specializzazione nell'allevamento, l'indice di importanza del settore agricolo (0,61) è inferiore ai valori medi regionali e nazionali.



ebee3efa





Questo risultato è conseguenza dell'esiguità della superficie agricola utilizzata andata incontro negli ultimi decenni a una forte contrazione. Dal 1982 al 2010 la perdita delle aree destinate all'agricoltura è stata di oltre il 45% a fronte di un trend regionale delle aree interne del -17%. L'abbandono delle aree coltivate ha favorito il processo di crescita della superficie forestale che al 2010 costituisce il 67% del territorio.

## 2) Andamento demografico nell'area

La popolazione complessiva (dato 2020) è pari a **17.989** ab., con una decrescita del **- 10,23 %** rispetto al censimento 2011. Solo due comuni hanno una popolazione superiore ai 5.000 ab.: Alpago, con 6.648 abitanti e Longarone, 5.119 abitanti; i restanti enti locali rientrano nella categoria dei cosiddetti "piccoli comuni". La densità abitativa è pari a **36,45** ab/km<sup>2</sup>. Il **67%** della popolazione vive in comuni di cintura.

L'area si sviluppa su una superficie totale pari a **493,51** km<sup>2</sup>, dove il comune con la maggiore estensione, pari a **141,65** km<sup>2</sup>, è Val di Zoldo, mentre il comune di dimensioni più contenute è Zoppè di Cadore con una superficie pari a **4,33** km<sup>2</sup>.

Nonostante l'elevata percentuale di popolazione residente in comuni di cintura, la Regione ha rappresentato che il territorio è caratterizzato da numerose criticità che si riflettono nel serio andamento demografico registrato. I comuni classificati di cintura Longarone e Alpago hanno una popolazione elevata perché hanno subito numerose fusioni negli ultimi anni. Sono però enti locali caratterizzati da una situazione di forte criticità e dalla presenza di numerose frazioni di montagna, molto distanti dal centro del comune da cui si calcola la distanza dai poli. In sostanza, questi comuni pur essendo di cintura presentano al loro interno caratteristiche diversificate con la presenza di frazioni montane soggette a spopolamento. Si tratta dunque di territori molto fragili assimilabili a zone periferiche per quel che riguarda i rischi di dissesto (l'area è infatti interessata dalla presenza di una frana importante) le criticità di sviluppo e le dinamiche demografiche. Questo nonostante il forte indice di specializzazione registrato nel settore manifatturiero. L'indice di vecchiaia è molto alto e la Regione reputa che questa area necessiti un urgente intervento.

L'Amministrazione regionale ha rilevato che tale area è particolarmente fragile a causa di un rilevante problema di dissesto idrogeologico; in particolare fa specifico riferimento alla frana attiva a Chies d'Alpago nella popolosa frazione di Lamosano, che per la sua vastità e pericolosità è oggetto di monitoraggio continuo e di frequenti lavori di sistemazione in quanto si tratta di un dissesto "storico". Inoltre, sui pendii che sovrastano l'area di alcune frazioni di Longarone, a marzo 2022 si è propagato un incendio che, a seguito del verificarsi di successivi e conseguenti franamenti, ha reso necessaria la chiusura della strada provinciale 251 che collega la Val di Zoldo con Longarone e Ponte nelle Alpi (presenza di zone industriali) e da qui a Belluno (scuole superiori): la situazione ha lasciato isolati per 15 giorni circa gli abitanti della zona, in particolare studenti e lavoratori, costringendo a percorsi alternativi di oltre 80 chilometri e allo scollinamento di passi dolomitici a 1600 metri di quota.

Infine, la Regione ha rappresentato che l'area è stata colpita dalla tempesta Vaia, l'evento meteo del 27-30 ottobre 2018, che si è rivelato disastroso non solo in termini di impatto immediato, ma anche nei suoi effetti nel tempo sulle attività produttive, già in delicato equilibrio.



### 3) Capacità e volontà di associazione dei comuni

Tutti i comuni dell'area fanno parte di 2 distinte Unioni Montane. Gli enti locali, i cui nomi sono sottolineati di fianco alle Unioni di appartenenza, sono obbligati ad associarsi come previsto dalla L.R. 40/2012:

- **Cadore-Longarone-Zoldo**, 5 comuni di cui 3 comuni obbligati ad associarsi: Val di Zoldo, Longarone, Ospitale di Cadore, Soverzene e Zoppè di Cadore
- **Alpago**, 3 comuni di cui 2 obbligati ad associarsi: Chies d'Alpago, Alpago, Tambre.

### 4) Conclusioni

Nonostante l'area dell'Alpago Zoldo sia caratterizzata da una popolazione elevata nei comuni di cintura, si ritiene, per quanto emerso dall'istruttoria, che sia un territorio molto fragile e abbia le caratteristiche di spopolamento e di organizzazione istituzionale coerenti con i "Criteri per la Selezione delle Aree Interne da sostenere nel ciclo 2021 – 2027".

L'area risulta composta da un numero di comuni non elevato, 8, di cui 5 classificati in aree interne in relazione alla Mappa Aree interne 2020. Dal punto di vista demografico, si rileva una perdita di popolazione molto elevata in tutti i comuni dell'area.

Pertanto, la proposta di candidatura di tale area è considerata approvata.



ebee3efa



## ALLEGATO A DGR n. 16 del 10 gennaio 2023

pag. 10 di 17



RAPPORTO DI ISTRUTTORIA PER LA SELEZIONE DELLE AREE INTERNE 2021-2027

REGIONE VENETO

## Cadore

Provincia di Belluno



Figura 3 - Mappa dei comuni e classificazione SNAI dell'Area Cadore

| Comuni                             | Classi SNAI 2020             | Comune di destinazione prevalente | Tempi medi di percorrenza (minuti) | Popolazione residente ISTAT 2011 | Popolazione residente ISTAT 2020 | Variazione demografica 2011 - 2020 |
|------------------------------------|------------------------------|-----------------------------------|------------------------------------|----------------------------------|----------------------------------|------------------------------------|
| Auronzo di Cadore                  | E - Periferico               | Belluno                           | 58,9                               | 3.453                            | 3.150                            | -8,77%                             |
| Borca di Cadore                    | E - Periferico               | Belluno                           | 57,8                               | 818                              | 839                              | 2,57%                              |
| Calalzo di Cadore                  | E - Periferico               | Belluno                           | 42,8                               | 2.173                            | 1.906                            | -12,29%                            |
| Cibiana di Cadore                  | E - Periferico               | Belluno                           | 56                                 | 423                              | 361                              | -14,66%                            |
| Domègge di Cadore                  | E - Periferico               | Belluno                           | 46,6                               | 2.575                            | 2.266                            | -12,00%                            |
| Lorenzago di Cadore                | E - Periferico               | Belluno                           | 55,6                               | 567                              | 557                              | -1,76%                             |
| Lozzo di Cadore                    | E - Periferico               | Belluno                           | 50,2                               | 1.497                            | 1.286                            | -14,09%                            |
| Perarolo di Cadore                 | D - Intermedio               | Belluno                           | 36,8                               | 383                              | 367                              | -4,18%                             |
| Pieve di Cadore                    | D - Intermedio               | Belluno                           | 40,8                               | 3.956                            | 3.729                            | -5,74%                             |
| San Vito di Cadore                 | E - Periferico               | Belluno                           | 62,6                               | 1.813                            | 1.955                            | 7,83%                              |
| Valle di Cadore                    | E - Periferico               | Belluno                           | 43                                 | 2.052                            | 1.847                            | -9,99%                             |
| Vigo di Cadore                     | E - Periferico               | Belluno                           | 53,9                               | 1.499                            | 1.363                            | -9,07%                             |
| Vodo Cadore                        | E - Periferico               | Belluno                           | 53,7                               | 891                              | 829                              | -6,96%                             |
| <b>TOTALE AREA</b><br>nr 13 comuni | Aree interne<br><b>100 %</b> |                                   | <b>50,67</b>                       | <b>22.100</b>                    | <b>20.455</b>                    | <b>- 7,44%</b>                     |

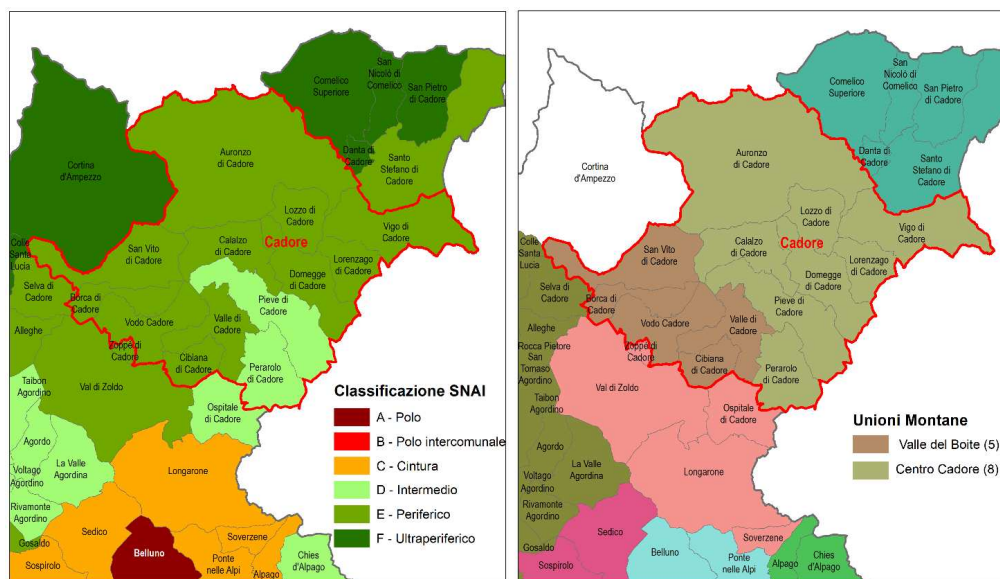

### 1) Coerenza della proposta con la Mappa AI 2020 e presenza di un sistema identitario riconoscibile

L'Area è composta da **13** comuni appartenenti alla provincia di Belluno: *Auronzo di Cadore, Borca di Cadore, Calalzo di Cadore, Cibiana di Cadore, Domegge di Cadore, Lorenzago di Cadore, Lozzo di Cadore, Perarolo di Cadore, Pieve di Cadore, San Vito di Cadore, Valle di Cadore, Vigo di Cadore* e *Vodo Cadore*.

Si tratta di enti locali classificati secondo la seguente distribuzione: **2** intermedi e **11** periferici pari al **100 %** di comuni in aree interne. Tutti i comuni hanno come destinazione prevalente Belluno **da cui distano mediamente 50,67 min.**

L'area si sviluppa su una superficie totale pari a **750,82 km<sup>2</sup>**, dove il comune con la maggiore estensione, pari a **220,55 km<sup>2</sup>**, è Auronzo di Cadore, mentre l'ente locale di dimensioni più contenute è Cibiana di Cadore con una superficie pari a **21,59 km<sup>2</sup>**.

Relativamente ai servizi per l'istruzione, la Regione ha rappresentato che l'area è caratterizzata da una scarsissima presenza di servizi educativi per la prima infanzia: i posti autorizzati in tali servizi sono solo 6,1 ogni 100 bambini 0-3 anni, contro una media regionale di 31,3%. Le scuole nel territorio sono poche ed in particolar modo quelle secondarie di primo grado sono assenti in 6 comuni sui 13 dell'area. Inoltre, a Borca e a Perarolo di Cadore non è presente alcun tipo di istituto scolastico. Nell'anno scolastico 2019-2020 il tempo pieno è stato previsto solo negli istituti scolastici di Lozzo, Cibiana e Auronzo di Cadore.

La specializzazione dell'area è rilevante soprattutto nei settori delle attività manifatturiere e delle costruzioni.

Tab. 1 Specializzazione economica dell'area

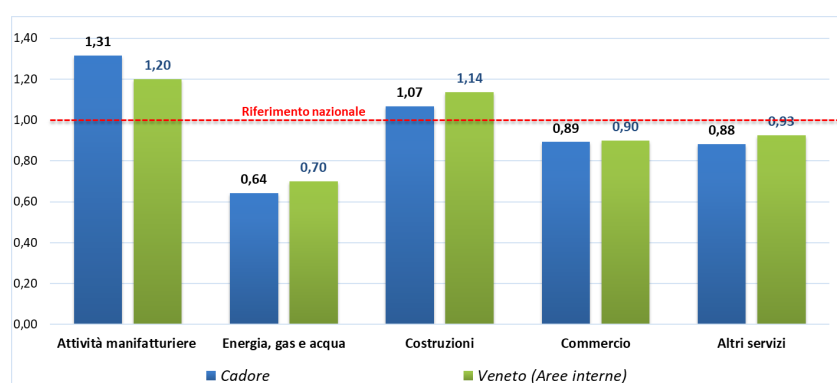

Concentrazione nell'area dei diversi settori e comparti economici sul totale delle attività economiche (Rapporto tra la quota di addetti nel settore dei diversi settori sul totale addetti dell'area e la stessa quota calcolata a livello nazionale)

Fonte: Archivio Statistico delle Imprese Attive, anno 2018

Il Cadore rappresenta l'area interna con minore vocazione agricola tra quelle selezionate in Strategia da Regione Veneto; infatti, appena il 4% del territorio è costituito da SAU destinata quasi esclusivamente (96,5%) ai prati permanenti e pascoli. Per questo motivo, gli allevamenti rappresentano il 40% delle aziende agricole. La presenza





quasi inconsistente di aree coltivate si rispecchia nell'indice di importanza del settore primario che registra un valore di appena 0,19, ben inferiore alla media regionale delle aree interne di 1,28.

Oltre il 60% del territorio è ricoperto da superficie forestale la cui crescita è stata causata anche dalla forte contrazione della superficie agricola dal 1982 al 2010. La diminuzione della SAU ha avuto un ritmo più sostenuto rispetto alla media delle aree interne regionali, soprattutto se si considera il periodo 2000-2010 con un trend negativo del 56%, a fronte di quello medio delle altre aree interne di -7%.

## 2) Andamento demografico nell'area

La popolazione complessiva (dato 2020) è pari a 20.455 ab., con una decrescita del -7,44% rispetto al censimento 2011. Tutti i comuni rientrano nella categoria dei cosiddetti "piccoli comuni". La densità abitativa è di 27,24 ab/km<sup>2</sup>.

## 3) Capacità e volontà di associazione dei comuni

Tutti gli enti locali dell'area fanno parte di 2 distinte Unioni Montane<sup>5</sup>. Gli enti locali, i cui nomi sono sottolineati di fianco alle Unioni di appartenenza, sono obbligati ad associarsi come previsto dalla L.R. 40/2012:

- **Valle del Boite**, 5 comuni tutti obbligati ad associarsi: Borca di Cadore, Cibiana di Cadore, San Vito di Cadore, Vodo di Cadore e Valle di Cadore
- **Centro Cadore**, 8 comuni, di cui 6 obbligati ad associarsi: Auronzo di Cadore, Calalzo di Cadore, Domegge di Cadore, Lorenzago di Cadore, Lozzo di Cadore, Perarolo di Cadore, Pieve di Cadore, Vigo di Cadore.

## 4) Conclusioni

L'area del Cadore ha le caratteristiche di classificazione dei comuni, di spopolamento e di organizzazione istituzionale coerenti con il documento "Criteri per la Selezione delle Aree Interne da sostenere nel ciclo 2021 - 2027".

L'area risulta composta da un numero di comuni non elevato, classificati tutti in aree interne in relazione alla Mappa Aree interne 2020. Dal punto di vista demografico si rileva una perdita demografica superiore rispetto a quella delle aree interne regionali.

Pertanto, la proposta di candidatura di tale area è considerata approvata.

<sup>5</sup> Le Unioni Montane del Veneto (L.R. 40/2012) individuano un ambito territoriale adeguato per l'esercizio associato di funzioni e servizi da parte dei Comuni montani, oltre a svolgere le funzioni amministrative in ambito montano, costituiscono "in via prioritaria la forma per l'esercizio di funzioni e servizi da parte dei Comuni, ivi compreso l'esercizio obbligatorio di funzioni fondamentali" (L.R. 18/2012), limitato ai Comuni con popolazione inferiore ai 3.000 abitanti



**ALLEGATO A DGR n. 16 del 10 gennaio 2023**

**pag. 13 di 17**

**ALLEGATO I – I DATI di Open Coesione**  
**ALLEGATO II – OPEN KIT**



ebee3efa



## ALLEGATO A DGR n. 16 del 10 gennaio 2023



RAPPORTO DI ISTRUTTORIA PER LA SELEZIONE DELLE AREE INTERNE 2021-2027

REGIONE VENETO

## Tabelle riepilogative e di confronto tra le aree

Tabella 1 – Sintesi dei principali indicatori di contesto

| Indicatori                                                                                    | AREE SNAI 2014 - 2020 |                     |                                          | AREE SNAI 2021 - 2027         |                  | Veneto                 |              | Italia       |            |
|-----------------------------------------------------------------------------------------------|-----------------------|---------------------|------------------------------------------|-------------------------------|------------------|------------------------|--------------|--------------|------------|
|                                                                                               | Agordino (Belluno)    | Cornelico (Belluno) | Contratto di Foece-Delta del Po (Rovigo) | Spettabile Reggenza (Vicenza) | Cadore (Belluno) | Alpago Zoldo (Belluno) | Aree Interne | Aree Interne | Italia     |
| n° Comuni                                                                                     | 16                    | 5                   | 7                                        | 7                             | 13               | 8                      | 113          | 563          | 3.834      |
| % comuni in aree interne 2020                                                                 | 100%                  | 100%                | 100%                                     | 100%                          | 100%             | 63%                    | 100%         | 20%          | 100%       |
| % comuni periferici e ultraperiferici 2020                                                    | 69%                   | 100%                | 43%                                      | 57%                           | 85%              | 25%                    | 38%          | 8%           | 50%        |
| % piccoli comuni                                                                              | 100%                  | 100%                | 43%                                      | 86%                           | 100%             | 75%                    | 82%          | 52%          | 82%        |
| <b>DEMOGRAFIA</b>                                                                             |                       |                     |                                          |                               |                  |                        |              |              |            |
| Popolazione residente (ab) Istat 01.01.2020                                                   | 18.647                | 6.884               | 47.080                                   | 20.334                        | 20.455           | 17.989                 | 381.881      | 4.869.830    | 13.432.861 |
| % in aree interne                                                                             | 100%                  | 100%                | 100%                                     | 100%                          | 100%             | 33%                    | 100%         | 8%           | 100%       |
| % in aree periferiche ed ultraperiferiche                                                     | 55%                   | 100%                | 62%                                      | 66%                           | 80%              | 17%                    | 24%          | 2%           | 40%        |
| % in comuni di cintura                                                                        | -                     | -                   | -                                        | -                             | -                | 67%                    | -            | 59%          | -          |
| Superficie (km <sup>2</sup> )                                                                 | 658,45                | 280,95              | 683,59                                   | 466,18                        | 750,82           | 493,51                 | 5.407,29     | 18.345,37    | 177.540,65 |
| Densità abitativa (ab/km <sup>2</sup> )                                                       | 28,32                 | 24,50               | 68,87                                    | 43,62                         | 27,24            | 36,45                  | 70,62        | 265,45       | 75,66      |
| Var. demografica (%) Istat censimento 2011-2020                                               | -7,97%                | -9,58%              | -6,43%                                   | -4,30%                        | -7,44%           | -10,23%                | -3,76%       | 0,29%        | -3,74%     |
| <b>ACCESSIBILITÀ</b>                                                                          |                       |                     |                                          |                               |                  |                        |              |              |            |
| Distanza media in minuti dei comuni non polo dal polo più vicino                              | 50,46                 | 69,30               | 40,74                                    | 41,23                         | 50,67            | 31,61                  | 41,08        | 22,40        | 45,15      |
| Distanza media in minuti dei comuni non polo dal polo più vicino ponderata per la popolazione | 47,29                 | 68,60               | 42,54                                    | 41,29                         | 49,98            | 27,62                  | 37,50        | 19,25        | 41,77      |
| <b>FORME ASSOCIATIVE (FA)</b>                                                                 |                       |                     |                                          |                               |                  |                        |              |              |            |
| n° FA                                                                                         | 1                     | 1                   | -                                        | 1                             | 2                | 2                      | 18           | 42           | 2.688      |
| % di comuni in FA                                                                             | 100%                  | 100%                | -                                        | 100%                          | 100%             | 100%                   | 77%          | 42%          | 70%        |





## ALLEGATO A DGR n. 16 del 10 gennaio 2023

Tabella 2 – Reddito imponibile IRPEF per contribuente (migliaia di euro), anni 2016, 2017 e 2018

| Territorio                     | Reddito medio imponibile IRPEF per contribuente<br>(migliaia di euro) |            |             |
|--------------------------------|-----------------------------------------------------------------------|------------|-------------|
|                                | anno 2016                                                             | anno 2017* | anno 2018** |
| AREE SNAI 2014 - 2020          |                                                                       |            |             |
| Agordino                       | 18,99                                                                 | 19,11      | 19,90       |
|                                |                                                                       | 0,60 %     | 4,16 %      |
| Cornelico                      | 17,23                                                                 | 17,16      | 17,96       |
|                                |                                                                       | -0,38 %    | 4,69 %      |
| Contratto di Foce-Delta del Po | 15,36                                                                 | 15,27      | 15,70       |
|                                |                                                                       | -0,57 %    | 2,80 %      |
| Spettabile Reggenza            | 16,12                                                                 | 16,01      | 16,49       |
|                                |                                                                       | -0,71 %    | 3,01 %      |
| AREE SNAI 2021 - 2027          |                                                                       |            |             |
| Cadore                         | 18,48                                                                 | 18,50      | 18,87       |
|                                |                                                                       | 0,10 %     | 1,99 %      |
| Alpago Zoldo                   | 17,00                                                                 | 17,14      | 17,71       |
|                                |                                                                       | 0,86 %     | 3,31 %      |
| Riferimento regionale          |                                                                       |            |             |
| Veneto                         | 18,84                                                                 | 18,84      | 19,42       |
|                                |                                                                       | 0,01 %     | 3,06 %      |
| aree interne 2020              | 17,71                                                                 | 17,70      | 18,24       |
|                                |                                                                       | -0,05 %    | 3,05 %      |
| Riferimento nazionale          |                                                                       |            |             |
| Italia                         | 17,08                                                                 | 17,02      | 17,54       |
|                                |                                                                       | -0,34 %    | 3,09 %      |
| aree interne 2020              | 15,48                                                                 | 15,42      | 15,92       |
|                                |                                                                       | -0,43 %    | 3,28 %      |

\* Le percentuali riportate nell'anno 2017 sono riferite alla variazione del reddito medio imponibile IRPEF rispetto al 2016  
 \*\* Le percentuali riportate nell'anno 2018 sono riferite alla variazione del reddito medio imponibile IRPEF rispetto al 2017



epbe3erfa



## ALLEGATO A DGR n. 16 del 10 gennaio 2023

pag. 16 di 17

 RAPPORTO DI ISTRUTTORIA PER LA SELEZIONE DELLE AREE INTERNE 2021-2027  
 REGIONE VENETO

## ALLEGATO I – I DATI DI OPEN COESIONE

| AREA         | AMBITO                      | PROGETTI | COSTO TOTALE    | COSTO PUBBLICO  | FINANZIAMENTO FEASR | COSTO COESIONE  |
|--------------|-----------------------------|----------|-----------------|-----------------|---------------------|-----------------|
| Alpago Zoldo | Ambiente                    | 6        | € 2.703.457,59  | € 2.703.457,59  | - €                 | € 1.882.779,54  |
|              | Capacità amministrativa     | 5        | € 239.520,90    | € 239.520,90    | - €                 | € 239.520,90    |
|              | Competitività delle imprese | 88       | € 6.436.225,42  | € 2.781.503,32  | € 9.407,03          | € 2.830.017,64  |
|              | Cultura e turismo           | 8        | € 4.559.789,11  | € 4.381.910,59  | - €                 | € 2.675.522,54  |
|              | Energia                     | 10       | € 3.455.464,43  | € 3.455.464,43  | - €                 | € 2.821.567,46  |
|              | Inclusione sociale e salute | 27       | € 9.732.303,54  | € 9.378.181,52  | - €                 | € 9.333.931,52  |
|              | Istruzione e formazione     | 26       | € 3.646.425,28  | € 3.125.879,54  | - €                 | € 3.129.629,54  |
|              | Occupazione e lavoro        | 126      | € 27.809.701,27 | € 27.501.758,52 | - €                 | € 27.503.225,03 |
|              | Reti e servizi digitali     | 19       | € 699.738,10    | € 677.240,55    | - €                 | € 659.949,59    |
|              | Ricerca e innovazione       | 11       | € 2.824.631,67  | € 1.527.050,40  | - €                 | € 1.528.306,13  |
|              | Trasporti e mobilità        | 3        | € 22.090.536,71 | € 22.090.536,71 | - €                 | € 21.516.239,49 |
| Cadore       | Ambiente                    | 6        | € 2.326.510,76  | € 2.326.510,76  | - €                 | € 2.272.300,00  |



ebee3erfa



## ALLEGATO A DGR n. 16 del 10 gennaio 2023

pag. 17 di 17

|                               |                             |            |          |                       |                       |                    |          |                      |
|-------------------------------|-----------------------------|------------|----------|-----------------------|-----------------------|--------------------|----------|----------------------|
|                               | Capacità amministrativa     | 3          | €        | 51.741,68             | 51.741,68 €           |                    | €        | 51.741,68            |
|                               | Competitività delle imprese | 126        | €        | 8.073.145,17          | 2.869.214,72          | 24.469,80 €        | €        | 2.902.919,23         |
|                               | Cultura e turismo           | 5          | €        | 1.264.428,69          | 1.233.999,78          | - €                | €        | 968.725,17           |
|                               | Energia                     | 7          | €        | 1.448.197,42          | 1.302.356,67          | - €                | €        | 1.209.578,34         |
|                               | Inclusione sociale e salute | 8          | €        | 537.742,64            | 537.742,64 €          |                    | €        | 537.742,64           |
|                               | Istruzione e formazione     | 14         | €        | 1.152.483,72          | 1.152.483,72          | - €                | €        | 1.064.980,02         |
|                               | Occupazione e lavoro        | 46         | €        | 392.107,30            | 392.107,30 €          | - €                | €        | 392.107,30           |
|                               | Reti e servizi digitali     | 17         | €        | 198.368,97            | 196.702,30 €          | - €                | €        | 200.726,09           |
|                               | Ricerca e innovazione       | 1          | €        | 24.000,00             | 18.000,00 €           |                    | €        | 18.000,00            |
|                               | Trasporti e mobilità        | 3          | €        | 1.517.043,36          | 1.517.043,36          | - €                | €        | 368.730,74           |
| <b>Alpago Zoldo:::Cadore*</b> | Cultura e turismo           | 1          | €        | 598.800,40            | 598.800,40 €          | - €                | €        | 538.920,36           |
|                               | Inclusione sociale e salute | 1          | €        | 1.457.586,34          | 1.457.586,34          | - €                | €        | 1.457.586,34         |
|                               | Occupazione e lavoro        | 5          | €        | 6.691.117,85          | 6.691.117,85          | - €                | €        | 6.691.117,85         |
|                               | Trasporti e mobilità        | 2          | €        | 3.197.776,98          | 3.197.776,98          | - €                | €        | 2.991.129,82         |
| <b>Totale complessivo</b>     |                             | <b>574</b> | <b>€</b> | <b>113.128.845,30</b> | <b>101.405.688,57</b> | <b>33.876,83 €</b> | <b>€</b> | <b>95.786.994,96</b> |

\* Si tratta di Progetti afferenti a Comuni di entrambe le aree



ebee3erfa



(Codice interno: 494121)

DELIBERAZIONE DELLA GIUNTA REGIONALE n. 17 del 10 gennaio 2023

**Approvazione dello schema di Accordo tra la Regione del Veneto e i comuni di Castelnuovo del Garda (VR), Legnago (VR), Pastrengo (VR), Peschiera del Garda (VR), Sommacampagna (VR), Sona (VR), Valeggio sul Mincio (VR), Villafranca di Verona (VR) e Vicenza per la promozione del progetto MuDRi (Museo diffuso del Risorgimento) e lo sviluppo di sistemi culturali territoriali tematici. Legge regionale 16 maggio 2019 n.17, "Legge per la Cultura", art. 6, art.22.**

*[Cultura e beni culturali]***Note per la trasparenza:**

Si propone l'approvazione di uno schema di Accordo da sottoscrivere tra la Regione del Veneto e i Comuni interessati a promuovere nei loro territori il progetto MuDRi (Museo diffuso del Risorgimento) e conseguentemente a sviluppare sistemi culturali territoriali tematici, individuando nel Comune di Castelnuovo del Garda (VR) il soggetto capofila.

L'Assessore Cristiano Corazzari riferisce quanto segue.

Attraverso il ricorso alla concertazione con soggetti pubblici e privati che agiscono nel territorio e lo rappresentano con le loro iniziative, la Regione del Veneto intende consolidare la propria azione di sensibilizzazione nei confronti del patrimonio materiale e immateriale locale, anche come strumento di attrazione culturale e turistica. Questa modalità risulta importante sia per il coordinamento e lo sviluppo delle azioni nel settore culturale sul territorio, organizzando e rendendo più efficienti i diversi ruoli, competenze, risorse e localizzazioni di intervento, sia per rendere strategica a livello regionale la condivisione di intenti e l'impegno orientato alla promozione dell'offerta culturale nel suo complesso.

La visione strategica della organizzazione associata di attività in un'ottica di rete e sistema tra istituti culturali e soggetti pubblici e privati è compresa tra le finalità della Legge regionale per la cultura n. 17/2019, considerando che la Regione del Veneto, con questa norma prefigura, tra le altre cose, come indicato all'articolo 22, la realizzazione del Sistema regionale degli istituti culturali, promuove gli istituti quali musei, archivi e biblioteche e ne coordina lo sviluppo anche favorendone l'organizzazione in sistemi su base territoriale e tipologica. A cornice di questa visione strategica vi è l'attenzione che la Regione riconosce all'iniziativa dei cittadini singoli e associati, alla partecipazione dei soggetti pubblici e privati alla vita artistica e culturale della regione e al ruolo dei diversi livelli di governo territoriale, nonché alla valorizzazione, la conoscenza e la conservazione del patrimonio culturale materiale e immateriale del Veneto, incluso il paesaggio e il patrimonio diffuso.

In tale contesto si colloca la volontà della Regione di aderire al progetto promosso dalla Provincia di Mantova la quale, allo scopo di realizzare un Museo Diffuso del Risorgimento con la denominazione MuDRi, inteso come rete del patrimonio storico e artistico interprovinciale, si è fatta promotrice nel 2021 di un'intesa cui hanno aderito 36 Comuni veneti, trentini e lombardi, 13 associazioni (per un numero complessivo di 182 beni immobili interessati), i cui territori sono stati teatro delle campagne militari del 1848, 1859 e 1866. Si tratta di una iniziativa che, oltre al territorio di Mantova e Brescia, coinvolge in Veneto le aree provinciali di Verona e Vicenza, nonché numerose realtà associative del territorio le cui attività sono rivolte a far conoscere questo importante ed eroico momento della storia pre-unitaria dell'Italia.

Nel territorio veneto il Comune di Castelnuovo del Garda si è fatto interprete della volontà di promuovere la realizzazione del progetto MuDRi nell'area indicata come Alto Mincio e, a tal fine, ha interessato la Regione del Veneto per attivare una specifica collaborazione nel rispetto delle reciproche finalità istituzionali allo scopo di coordinare le iniziative e darne l'opportuno rilievo.

La Regione del Veneto ritiene opportuno partecipare al progetto tramite un Accordo volto a individuare e attuare, congiuntamente ai soggetti sottoscrittori, iniziative che consentano di attuare le finalità del Museo Diffuso del Risorgimento coinvolgendo, accanto agli enti istituzionali interessati dagli eventi risorgimentali e agli istituti storici e culturali deputati, anche numerose realtà associative particolarmente dedite a conservare e tramandare la memoria di quegli avvenimenti.

Tale iniziativa assume anche valenza strategica, poiché rappresenta un impegno congiunto a valorizzare aree del territorio veneto fuori dai principali flussi turistici di massa ma non del tutto sconosciute, gettando le basi di un possibile sistema territoriale integrato capace anche di offrire opportunità di sviluppo agli istituti sottoscrittori e, in prospettiva, alle diverse realtà locali in cui sono inseriti.

La Regione del Veneto, tenuto conto di quanto previsto dagli articoli 6 e 22 della Legge regionale n. 17/2019 e, in particolare, dal Programma Triennale della Cultura per il triennio 2022-2024, approvato con propria deliberazione n. 17 del 22.02.2022 dal

Consiglio Regionale, che autorizza la Giunta regionale a partecipare ad Accordi prioritariamente con gli enti locali o con organizzazioni operanti in ambito culturale senza scopo di lucro per la realizzazione di manifestazioni e iniziative culturali, intende pertanto sottoscrivere un Accordo con i comuni dell'area indicata come Alto Mincio e il comune di Vicenza, individuando come capofila il Comune di Castelnuovo del Garda, per incentivare la crescita di sistemi culturali tematici e in primis del Museo diffuso del Risorgimento.

Con il presente provvedimento si sottopone, dunque, all'esame della Giunta regionale lo schema di Accordo tra la Regione del Veneto e i comuni di Castelnuovo del Garda (VR), Legnago (VR), Pastrengo (VR), Peschiera del Garda (VR), Sommacampagna (VR), Sona (VR), Valeggio sul Mincio (VR), Villafranca di Verona (VR) e Vicenza per la promozione del progetto MuDRi (Museo diffuso del Risorgimento) e lo sviluppo di sistemi culturali territoriali tematici di cui all'**Allegato A** parte integrante del presente provvedimento.

L'Accordo sarà sottoscritto, per la Regione del Veneto, dal Presidente della Giunta regionale o suo delegato.

Il relatore conclude la propria relazione e propone all'approvazione della Giunta regionale il seguente provvedimento.

#### LA GIUNTA REGIONALE

UDITO il relatore, il quale dà atto che la struttura competente ha attestato, con i visti rilasciati a corredo del presente atto, l'avvenuta regolare istruttoria della pratica, anche in ordine alla compatibilità con la vigente legislazione statale e regionale, e che successivamente alla definizione di detta istruttoria non sono pervenute osservazioni in grado di pregiudicare l'approvazione del presente atto;

VISTA la legge 241/1990 e ss.mm.ii.;

VISTA la legge regionale n. 17 del 16 maggio 2019, "Legge per la Cultura";

VISTA la deliberazione del Consiglio Regionale n. 17/2022 "Programma triennale della cultura 2022-2024. Articolo 7, comma 3, legge regionale 17/2019";

VISTO l'art. 2 co. 2, della legge regionale n. 54 del 31.12.2012 e ss.mm.ii.;

delibera

1. di considerare le premesse parte integrante e sostanziale del presente provvedimento;
2. di approvare lo schema di Accordo di cui all'**Allegato A**, parte integrante del presente provvedimento, da sottoscrivere con i Comuni di Castelnuovo del Garda (VR), Legnago (VR), Pastrengo (VI), Peschiera del Garda (VR), Sommacampagna (VR), Sona (VR), Valeggio sul Mincio, Villafranca di Verona (VR) e Vicenza per la promozione del progetto MuDRi (Museo diffuso del Risorgimento) e lo sviluppo di sistemi culturali territoriali tematici;
3. di incaricare il Presidente della Regione del Veneto o suo delegato alla sottoscrizione dell'Accordo;
4. di dare atto che il presente provvedimento non comporta spesa a carico del bilancio regionale;
5. di incaricare il Direttore della Direzione Beni attività culturali e sport dell'esecuzione del presente provvedimento e degli atti conseguenti;
6. di dare atto che il presente provvedimento è soggetto a pubblicazione ai sensi dell'articolo 23 lett. d) del decreto legislativo 14 marzo 2013, n. 33;
7. di pubblicare la presente deliberazione nel Bollettino ufficiale della Regione.



REGIONE DEL VENETO

ALLEGATO A DGR n. 17 del 10 gennaio 2023

pag. 1 di 4

**Schema di accordo di collaborazione per la promozione del progetto MuDRi (Museo diffuso del Risorgimento) e lo sviluppo di sistemi culturali territoriali tematici**

La Regione del Veneto - Giunta regionale, con sede a Venezia, Dorsoduro 3901, C.F. 80007580279,

rappresentata da....., nella persona del Presidente, o suo delegato;

e

i Comuni di:

CASTELNUOVO DEL GARDA (VR), con sede a....., nella persona di....

Legnago (VR), con sede a....., nella persona di....

Pastrengo (VR), con sede a....., nella persona di....

Peschiera del Garda (VR), con sede a....., nella persona di....

Sommacampagna (VR), con sede a....., nella persona di....

Sona (VR), con sede a....., nella persona di....

Valeggio sul Mincio (VR), con sede a....., nella persona di....

Villafranca di Verona (VR), con sede a....., nella persona di....

Vicenza, con sede a....., nella persona di....

**PREMESSO**

- che la Regione del Veneto riconosce tra i principi della Legge regionale per la cultura n. 17/2019 l'iniziativa dei cittadini singoli e associati e la partecipazione dei soggetti pubblici e privati alla vita artistica e culturale della regione e il ruolo dei diversi livelli di governo territoriale, nonché tra le sue finalità la valorizzazione, la conoscenza e la conservazione del patrimonio culturale materiale e immateriale del Veneto, incluso il paesaggio e il patrimonio diffuso;
- che la Regione, con la citata legge regionale, può attuare le proprie funzioni in materia di attività, beni e servizi culturali attraverso forme di cooperazione strutturali e funzionali con lo Stato, gli enti locali e altri soggetti pubblici e privati;
- che la Regione, nel rispetto dell'autonomia dei singoli istituti della cultura quali musei, archivi e biblioteche, ai sensi dell'art.22, comma 4 della LR. 17/2019, promuove e coordina il loro sviluppo anche favorendone l'organizzazione in sistemi su base territoriale e tipologica, e ne sostiene le attività;
- che la Provincia di Mantova, allo scopo di realizzare un Museo Diffuso del Risorgimento inteso come rete del patrimonio storico e artistico interprovinciale, si è fatta promotrice nel 2021 di un'intesa cui hanno aderito 36 Comuni veneti, trentini e lombardi, 13 associazioni (per un numero complessivo di 182 beni immobili interessati), i cui territori sono stati teatro delle campagne militari del 1848, 1859 e 1866;
- che nel diffondere la memoria di quegli eventi contribuiscono, accanto agli enti istituzionali e agli istituti storici e culturali deputati, anche numerose realtà associative alle quali, per la miglior efficacia delle loro finalità, potrebbe risultare un utile supporto condividere una visione sovra-locale per attuare il coordinamento delle azioni;
- che il Comune di Castelnuovo del Garda si è fatto interprete della volontà di promuovere la realizzazione del Museo diffuso del Risorgimento nell'area indicata come Alto Mincio e, a tal



e2f5e65b



**ALLEGATO A DGR n. 17 del 10 gennaio 2023**

pag. 2 di 4

fine, ha interessato la Regione del Veneto per attivare una specifica collaborazione nel rispetto delle reciproche finalità istituzionali;

- che il progetto MuDRi, oltre che il territorio di Mantova e Brescia, coinvolge in Veneto le aree provinciali di Verona e Vicenza nonché numerose realtà associative del territorio, che già hanno dato la loro adesione.

CONSIDERATO che la Regione del Veneto ritiene opportuno:

- condividere gli obiettivi del progetto volto a istituire il Museo Diffuso del Risorgimento (d'ora in poi MuDRi), la cui finalità prioritaria è conservare, conoscere, interpretare, valorizzare e promuovere il complesso dei beni culturali (musei, monumenti, ville, fabbricati rurali storici, ossari, cippi, targhe e testimonianze materiali, immateriali e paesaggistiche) dei territori interessati dalle campagne militari del Risorgimento;
- promuovere i beni immobili, i patrimoni storici e artistici conservati nei musei veneti che ricadono nelle aree venete interessate dal progetto, e in particolare nell'area dell'Alto Mincio;
- promuovere la conoscenza dei luoghi dove si sono svolti i principali scenari di battaglia risorgimentale dal 1848 al 1866;
- condividere la programmazione delle iniziative provenienti da tutti i soggetti interessati ai temi risorgimentali, anche allo scopo di estendere la visibilità a livello nazionale e internazionale dei luoghi scenari delle vicende risorgimentali;
- sviluppare sistemi culturali territoriali tematici;

RITENUTO interesse comune delle Parti partecipare attivamente progetto MuDRi, collaborare alla sua promozione a perseguirne lo sviluppo complessivo, a partire dall'Area dell'Alto Mincio;

VISTE

- la deliberazione della Giunta regionale del Veneto n. \*\*\* del \*\*\* che autorizza la sottoscrizione del presente Accordo;
- la deliberazione del Consiglio comunale di Castelnuovo del Garda (VR) n. \*\*\* del \*\*\* che autorizza la sottoscrizione del presente Accordo;
- la deliberazione del Consiglio comunale di..... n. \*\*\* del \*\*\* che autorizza la sottoscrizione del presente Accordo;
- la deliberazione del Consiglio comunale di..... n. \*\*\* del \*\*\* che autorizza la sottoscrizione del presente Accordo;
- .....
- .....

sottoscrivono l'Accordo nei termini che seguono:

**ARTICOLO 1 (denominazione dell'Accordo)**

Il presente Accordo è denominato "Collaborazione per la promozione del progetto MuDRi (Museo diffuso del Risorgimento) e lo sviluppo di sistemi culturali territoriali tematici";

**ARTICOLO 2 (obiettivi dell'Accordo)**

L'Accordo è finalizzato a perseguire i seguenti obiettivi:

- a) realizzare azioni e interventi mirati per favorire in forma congiunta la conoscenza dei fatti storici risorgimentali e di quelli, in particolare, che si sono svolti nell'area veneta dell'Alto Mincio nel corso delle campagne militari del 1848, 1859 e 1866;



- b) favorire lo sviluppo, primariamente presso istituti storici e culturali e associazioni culturali di settore e altre forme aggregative, della percezione della presenza nel territorio di un museo diffuso pensato per testimoniare e valorizzare l'importante periodo storico del Risorgimento attraverso iniziative scientifiche, educative e divulgative rivolte a diverse tipologie di pubblico (turisti, studiosi, appassionati, studenti di ogni ordine e grado, operatori culturali, operatori turistici);
- c) favorire il coordinamento delle attività e delle iniziative singolarmente proposte dai diversi soggetti, pubblici e privati, interessati ai temi risorgimentali allo scopo di potenziare l'efficacia di tali azioni, sviluppare la qualità dell'offerta culturale, incrementare l'afflusso di visitatori, intensificare la rete di relazioni nazionali e internazionali, qualificare la comunicazione;
- d) collegare la promozione del Museo diffuso del Risorgimento con le altre peculiarità culturali e ambientali di ciascun territorio comunale e dei comuni limitrofi dell'area interessata.

#### **ARTICOLO 3 (ruolo dei soggetti partecipanti)**

Il presente Accordo si attua mediante un'azione concertata. Le parti si impegnano a elaborare congiuntamente un programma di iniziative volte a facilitare la lettura del patrimonio risorgimentale materiale e immateriale, individuando forme condivise di comunicazione, attivando iniziative promozionali, formative e divulgative; a coinvolgere enti, istituzioni del territorio, istituti storici e associazioni locali interessate alle tematiche, a collaborare nella ricerca di fonti di finanziamento;

Il Comune di Castelnuovo del Garda, al fine della migliore attuazione di quanto previsto nel presente Accordo, viene concordemente individuato quale soggetto capofila referente per il raccordo tra le attività e le iniziative proposte dai diversi soggetti, pubblici e privati, dell'area veneta dell'Alto Mincio e per la comunicazione alla Regione del Veneto delle attività inerenti il progetto. Si fa carico inoltre di elaborare un calendario condiviso delle attività previste e di coordinare le azioni e iniziative volte a favorire lo sviluppo del MuDRi.

I soggetti sottoscrittori si impegnano a loro volta a condividere le azioni e le iniziative messe in atto, allo scopo di definire e realizzare il programma congiunto, con i soggetti pubblici e privati coinvolti per l'anno di riferimento.

La Regione del Veneto si impegna a favorire la conoscenza del MuDRi e delle azioni proposte nel programma di attività, favorendo il flusso informativo e promuovendole sui propri canali di comunicazione.

#### **ARTICOLO 4 (programmi annuali)**

Il soggetto individuato quale referente per l'attuazione dell'Accordo elabora un programma annuale di attività di partenariato diffuso per migliorare ed estendere l'accesso ai beni risorgimentali e lavorare di concerto per dotare l'area interessata di spazi culturali innovativi e adeguati alla domanda culturale-turistica internazionale. Il programma illustra le iniziative concordate tra i soggetti interessati, che avranno trasmesso le proprie proposte secondo le modalità indicate dal soggetto referente.

Entro il primo mese successivo all'anno di riferimento, il soggetto referente si impegna a preparare una relazione consuntiva dettagliata delle attività svolte, illustrando metodi e azioni attuate e risultati conseguiti, da condividere e analizzare con gli altri partecipanti.



e2f5e65b





**ALLEGATO A DGR n. 17 del 10 gennaio 2023**

pag. 4 di 4

**ARTICOLO 5 (oneri finanziari e modalità di partecipazione)**

Il soggetto referente coordina il ricorso a finanziamenti pubblici e privati, allo scopo di accedervi in modo uniforme e di partecipare agli avvisi e alle linee di finanziamento regionali, ministeriali e comunitarie e/o ai bandi delle fondazioni bancarie.

La Regione del Veneto può intervenire a sostegno delle attività previste nell'ambito delle proprie leggi ordinarie di settore e compatibilmente con le disponibilità di bilancio dell'anno di riferimento.

**ARTICOLO 6 (riservatezza e trattamento dei dati personali)**

Le Parti si impegnano a garantire il completo riserbo da parte propria e dei propri collaboratori su tutte le informazioni e i prodotti di natura esplicitamente riservata.

Le Parti del presente Accordo garantiscono il rispetto delle disposizioni di cui al Regolamento UE n. 679/2016 (GDPR) e delle ulteriori normative vigenti in materia di protezione dei dati personali.

**ARTICOLO 7 (durata dell'accordo)**

Il presente Accordo ha validità triennale a decorrere dalla data di sottoscrizione e potrà essere prorogato su richiesta del soggetto capofila di cui al precedente articolo. È escluso il rinnovo tacito.

Ai sensi del comma 2-bis, dell'art. 15, della Legge 7 agosto 1990, n. 241, aggiunto dall'art. 6, comma 2, della legge n. 221 del 2012, il presente accordo deve essere sottoscritto, a pena di nullità, con firma digitale, ai sensi dell'articolo 24 del decreto legislativo 7 marzo 2005, n. 82, con firma elettronica avanzata, ai sensi dell'articolo 1, comma 1, lettera q-bis) del decreto legislativo 7 marzo 2005, n. 82, o con altra firma elettronica qualificata.

Per la Regione del Veneto .....

Per il Comune di Castelnuovo del Garda (VR)  
Il Sindaco

Per il Comune di .....

Per il Comune di .....

.....

.....



(Codice interno: 494122)

DELIBERAZIONE DELLA GIUNTA REGIONALE n. 18 del 10 gennaio 2023

**Assemblea dei Soci dell'Associazione Teatro Stabile del Veneto Carlo Goldoni del 13 gennaio 2023. Legge regionale 24.01.1992, n. 9 "Norme per la partecipazione all'Associazione Teatro Stabile del Veneto Carlo Goldoni".***[Cultura e beni culturali]***Note per la trasparenza:**

Con il presente provvedimento si autorizza il Presidente o suo delegato a partecipare all'Assemblea dei Soci dell'Associazione Teatro Stabile del Veneto Carlo Goldoni del 13 gennaio 2023, che si terrà alle ore 9.45 presso il Teatro Goldoni di Venezia e in videoconferenza, fornendo le specifiche direttive per la partecipazione all'Assemblea medesima.

L'Assessore Cristiano Corazzari riferisce quanto segue.

La Legge regionale 24.01.1992, n. 9 ha definito la partecipazione della Regione all'Associazione Teatro Stabile del Veneto Carlo Goldoni unitamente ai Comuni di Padova e Venezia.

L'art. 6 dello Statuto dell'Associazione prevede che l'Assemblea dei Soci sia composta dal legale rappresentante, o suo delegato, di ciascuno degli enti soci fondatori e ordinari.

Con nota del 29.12.2022, acquisita al protocollo regionale in data 30.12.2022 al numero 606387, modificata con nota del 30.12.2022, acquisita al protocollo regionale in data 02.01.2023 al numero 203, il Presidente dell'Associazione ha convocato l'Assemblea dei Soci, che si terrà il 13 gennaio 2023 alle ore 9.45 presso il Teatro Goldoni di Venezia e in videoconferenza per discutere e deliberare sul seguente:

**ORDINE DEL GIORNO**

1. Verbale della seduta del 29.09.22;
2. Comunicazioni del Presidente;
3. Approvazione proposta Bilancio Preventivo 2023;
4. Bozza Statuto TSV - trasformazione in Fondazione.

Considerato che è necessario fornire al rappresentante regionale specifiche direttive per partecipare all'Assemblea dei Soci dell'Associazione, si propone, in relazione al primo punto all'ordine del giorno, di incaricare il rappresentante regionale medesimo di prendere atto del verbale della seduta del 29.09.2022, agli atti della Direzione Beni, Attività Culturali e Sport, durante la quale è stato approvato il verbale della seduta del 22.07.2022, è stato preso atto delle comunicazioni del Presidente ed è stato nominato il componente del Consiglio di Amministrazione designato dal Ministero della Cultura.

In relazione al secondo punto all'ordine del giorno, si propone che il rappresentante regionale prenda atto delle comunicazioni del Presidente dell'Associazione.

In relazione al terzo punto all'ordine del giorno, si propone che il rappresentante regionale si esprima favorevolmente all'approvazione della proposta di Bilancio Preventivo 2023 dell'Associazione, agli atti della Direzione Beni, Attività Culturali e Sport e sulla quale il Collegio dei Revisori dei Conti dell'Associazione ha espresso il proprio parere favorevole, che viene presentata in pareggio, con entrate per euro 10.374.866 e pari uscite e che indica un contributo associativo da parte della Regione del Veneto pari a complessivi euro 1.600.000,00, come da stanziamento previsto dalla Legge regionale n. 32 del 23.12.2022 di approvazione del bilancio di previsione 2023-2025, nonché un contributo straordinario da parte della Regione del Veneto di euro 750.000,00 previsto dall'art. 9 della Legge regionale n. 31 del 23.12.2022 "Collegato alla legge di stabilità regionale 2023".

In relazione al quarto punto all'ordine del giorno, si propone che il rappresentante regionale prenda atto della presentazione della bozza di modifica dello Statuto del Teatro Stabile del Veneto Carlo Goldoni con cui si propone la trasformazione dello stesso da Associazione a Fondazione di partecipazione, riservandosi ulteriori approfondimenti nel merito.

Il relatore conclude la propria relazione e propone all'approvazione della Giunta regionale il seguente provvedimento.

**LA GIUNTA REGIONALE**

UDITO il relatore, il quale dà atto che la struttura competente ha attestato, con i visti rilasciati a corredo del presente atto, l'avvenuta regolare istruttoria della pratica, anche in ordine alla compatibilità con la vigente legislazione statale e regionale, e che successivamente alla definizione di detta istruttoria non sono pervenute osservazioni in grado di pregiudicare l'approvazione del presente atto;

Vista la Legge regionale n. 9 del 24.01.1992;

Visto lo Statuto dell'Associazione Teatro Stabile del Veneto Carlo Goldoni;

Vista la nota di convocazione dell'Assemblea dei Soci del Presidente dell'Associazione Teatro Stabile del Veneto Carlo Goldoni del 29.12.2022, acquisita al protocollo regionale in data 30.12.2022 al numero 606387, corredata dal verbale dell'Assemblea del 29.09.2022, dalla proposta di Bilancio Preventivo 2023 dell'Associazione medesima, dalla relazione del Consiglio di Amministrazione e del Collegio dei Revisori dei Conti alla proposta stessa, nonché dalla documentazione concernente la bozza di Statuto per la trasformazione dell'Associazione in Fondazione di partecipazione;

Vista la successiva nota del Presidente dell'Associazione del Teatro Stabile del Veneto Carlo Goldoni del 30.12.2022, acquisita al protocollo regionale in data 02.01.2023 al numero 203, con cui viene solo modificato l'orario di convocazione dell'Assemblea dei soci dell'Associazione;

Visto l'art. 2, co. 2, della Legge regionale n. 54 del 31.12.2012 e sm.i.;

delibera

1. di approvare quale parte integrante e sostanziale del presente atto quanto riportato in premessa;
2. di prendere atto della convocazione dell'Assemblea dei Soci dell'Associazione Teatro Stabile del Veneto Carlo Goldoni per il giorno 13 gennaio 2023 alle ore 9.45 presso il Teatro Goldoni di Venezia e in videoconferenza, per discutere e deliberare sul seguente ordine del giorno:
  - ◆ Verbale della seduta del 29.09.2022;
  - ◆ Comunicazioni del Presidente;
  - ◆ Approvazione proposta Bilancio Preventivo 2023;
  - ◆ Bozza Statuto TSV - trasformazione in Fondazione.
3. di prendere atto che all'Assemblea dei Soci dell'Associazione parteciperà il Presidente della Giunta regionale o suo delegato, così come previsto dall'art. 6 dello Statuto dell'Associazione;
4. di incaricare il rappresentante regionale, per il primo punto all'ordine del giorno dell'Assemblea, di prendere atto del verbale della seduta del 29.09.2022, durante la quale è stato approvato il verbale della seduta del 22.07.2022, è stato preso atto delle comunicazioni del Presidente ed è stato nominato il componente del Consiglio di Amministrazione designato dal Ministero della Cultura;
5. di incaricare il rappresentante regionale, per il secondo punto all'ordine del giorno dell'Assemblea, di prendere atto delle comunicazioni del Presidente dell'Associazione;
6. di incaricare il rappresentante regionale, per il terzo punto all'ordine del giorno dell'Assemblea, di esprimersi favorevolmente all'approvazione della proposta di Bilancio Preventivo 2023 dell'Associazione, sulla quale il Collegio dei Revisori dei Conti dell'Associazione ha espresso il proprio parere favorevole, che viene presentata in pareggio, con entrate per euro 10.374.866 e pari uscite e che indica un contributo associativo da parte della Regione del Veneto pari a complessivi euro 1.600.000,00, come da stanziamento previsto dalla Legge regionale n. 32 del 23.12.2022 di approvazione del bilancio di previsione 2023-2025, nonché un contributo straordinario da parte della Regione del Veneto di euro 750.000,00 previsto dall'art. 9 della Legge regionale n. 31 del 23.12.2022 "Collegato alla legge di stabilità regionale 2023";
7. di incaricare il rappresentante regionale, per il quarto punto all'ordine del giorno dell'Assemblea, di prendere atto della presentazione della bozza di modifica dello Statuto del Teatro Stabile del Veneto Carlo Goldoni con cui si propone la trasformazione dello stesso da Associazione a Fondazione di partecipazione, riservandosi ulteriori approfondimenti nel merito;
8. di dare atto che la presente deliberazione non comporta spesa a carico del bilancio regionale;
9. di incaricare la Direzione Beni Attività Culturali e Sport dell'esecuzione del presente provvedimento;
10. di pubblicare la presente deliberazione nel Bollettino ufficiale della Regione.

(Codice interno: 494126)

DELIBERAZIONE DELLA GIUNTA REGIONALE n. 24 del 10 gennaio 2023

**Nomina dei Revisori unici dei conti e dei revisori supplenti delle Aziende Territoriali per l'Edilizia Residenziale (ATER) del Veneto, ai sensi dell'art. 13 della Legge Regionale n. 39 del 3 novembre 2017. Deliberazione di Giunta Regionale n. 168 del 22 febbraio 2022.***[Designazioni, elezioni e nomine]***Note per la trasparenza:**

Con la presente deliberazione la Giunta regionale nomina il Revisore unico dei conti e un revisore supplente per ogni Azienda Territoriale per l'Edilizia Residenziale (ATER) del Veneto, ai sensi dell'art. 13 della L.R. n. 39/17 nonché delle disposizioni di cui alla DGR n. 168 del 22 febbraio 2022.

L'Assessore Cristiano Corazzari riferisce quanto segue.

Ai sensi dell'art. 13 della Legge Regionale n. 39 del 3 novembre 2017, il Revisore unico dei conti e il revisore supplente delle Aziende Territoriali per l'Edilizia Residenziale (ATER) del Veneto sono nominati dalla Giunta Regionale tra esperti in materia di amministrazione e contabilità iscritti nel registro dei revisori contabili e nell'apposito elenco istituito e disciplinato dalle ATER. Il revisore unico dei conti dura in carica cinque anni e, comunque, fino alla nomina del nuovo revisore.

Gli attuali Revisori unici dei conti e i loro supplenti sono stati nominati con deliberazione della Giunta regionale n. 1320 del 16 agosto 2016 e pertanto il loro mandato è scaduto. Nelle more del rinnovo, con deliberazione n. 168 del 22 febbraio 2022, la Giunta regionale ha dettato i nuovi criteri e le nuove direttive per l'istituzione e la tenuta degli elenchi di soggetti idonei alla nomina di Revisore unico dei conti delle ATER del Veneto rispetto alle modalità di nomina previste dalla precedente deliberazione di Giunta n. 1536 del 3 novembre 2015. In particolare l'estrazione a sorte dei nominativi dagli elenchi aziendali è stata sostituita con la nomina da parte della Giunta stessa nel rispetto del principio di rotazione.

Con la citata deliberazione n. 168 del 22 febbraio 2022, sono stati altresì definiti i requisiti per l'iscrizione agli elenchi, in particolare potevano presentare proposte di iscrizione i soggetti in possesso dei seguenti requisiti:

1. anzianità d'iscrizione non inferiore a dieci anni nel Registro dei Revisori legali di cui al D. Lgs. 27 gennaio 2010 n. 39 (ai fini del calcolo dell'anzianità d'iscrizione si fa riferimento all'iscrizione al Registro dei Revisori legali previsto dall'art. 1, comma 1, lett. g) del D. Lgs. n. 39/2010 e dell'art. 2, comma 1 del D.M. 20 giugno 2012, n. 144 istituito presso il Ministero dell'economia e delle finanze);
2. aver svolto almeno due incarichi, ciascuno per la durata di tre anni, di Revisore dei conti o di responsabile dei servizi economici e finanziari presso enti o aziende pubbliche o società di capitali,

subordinando comunque l'iscrizione all'insussistenza delle cause di incandidabilità previste dall'art. 7 del D. Lgs. 31 dicembre 2012, n. 235, oltre che all'assenza delle cause di ineleggibilità e decadenza previste specificatamente per gli organi di revisione dall'art. 2399 del Codice Civile e di inconferibilità definite dal D. Lgs. 8 aprile 2013, n. 39 specifiche per l'incarico.

In attuazione della DGR n. 168/2022:

1. ciascuna azienda ha provveduto ad approvare il regolamento per l'istituzione e la tenuta del proprio elenco;
2. sul bollettino ufficiale della Regione n. 62 del 20 maggio 2022 è stato pubblicato l'estratto di avviso per la nomina di cui trattasi ove era indicato il termine perentorio per la presentazione delle domande di iscrizione in ciascun elenco e, contestualmente, sui siti internet aziendali sono stati pubblicati i singoli avvisi;
3. gli elenchi dei candidati risultati idonei alla nomina di revisore unico dei conti sono stati approvati da ciascuna azienda e pubblicati sui relativi siti internet istituzionali.

Su esplicita richiesta da parte della U.O. Edilizia prot. n. 515592 dello 08/11/2022 in merito all'ottemperanza da parte delle ATER alla DGR n. 168/2022, ogni singola Azienda ha dato atto di ciò con le seguenti note:

- ATER Treviso prot. 12772 del 15/11/2022 acquisito al prot. reg. al n. 529829 in pari data;
- ATER Belluno prot. 6170 del 15/11/2022 acquisito al prot. reg. al n. 528703 in pari data;
- ATER Rovigo prot. 12467 del 08/11/2022 acquisito al prot. reg. al n. 517043 in pari data;
- ATER Padova prot. 26569 del 9/11/2022 acquisito al prot. reg. al n. 519786 in pari data;
- ATER Venezia prot. 21943 dell'11/11/2022 acquisito al prot. reg. al n. 522770 in pari data;

- ATER Verona prot. 21924 dell'11/11/2022 acquisito al prot. reg. al n.524983 del 14/11/2022;
- ATER Vicenza prot. 15515 del 18/11/2022 acquisito al prot. reg. al n. 531709 in pari data.

Gli elenchi sono stati successivamente trasmessi all'Amministrazione regionale per procedere alla nomina dei revisori con le seguenti note:

- Prot. regionale 359223 del 12/08/22 (elenco approvato con Decreto del Direttore dell'ATER di Belluno n. 421 del 12/03/22);
- Prot. regionale 353280 del 10/08/22 (elenco approvato con Decreto del Direttore dell'ATER di Treviso n. 732 dell'8/08/22);
- Prot. regionale 362911 del 17/08/22 (elenco approvato con Decreto del Direttore dell'ATER di Rovigo n. 327 del 16/08/22);
- Prot. regionale 363605 del 17/08/22 (elenco approvato con Decreto del Direttore dell'ATER di Verona n. 5970 dell'11/08/22);
- Prot. regionale 327143 del 25/07/22 (elenco approvato con Determinazione del Direttore dell'ATER di Vicenza n. 340/RAI del 14/07/22);
- Prot. regionale 374585 del 26/08/22 (elenco approvato con Decreto Aziendale dell'ATER di Padova n. 353 del 18/08/22);
- Prot. regionale 359920 del 12/08/22 (elenco approvato con Decreto del Direttore dell'ATER di Venezia n. 383 del 12/08/22).

Il relatore conclude la propria relazione e propone all'approvazione della Giunta regionale il seguente provvedimento.

#### LA GIUNTA REGIONALE

UDITO il relatore, il quale dà atto che la struttura competente ha attestato, con i visti rilasciati a corredo del presente atto, l'avvenuta regolare istruttoria della pratica, anche in ordine alla compatibilità con la vigente legislazione statale e regionale, e che successivamente alla definizione di detta istruttoria non sono pervenute osservazioni in grado di pregiudicare l'approvazione del presente atto;

VISTO l'art. 13 della Legge Regionale n. 39 del 3 novembre 2017;  
VISTA la DGR n. 168 del 22 febbraio 2022;  
VISTO il Decreto del Direttore dell'ATER di Belluno n. 421 del 12/03/22;  
VISTO il Decreto del Direttore dell'ATER di Treviso n. 732 dell'8/08/22;  
VISTO il Decreto del Direttore dell'ATER di Rovigo n. 327 del 16/08/22;  
VISTO il Decreto del Direttore dell'ATER di Verona n. 5970 dell'11/08/22;  
VISTA la Determinazione del Direttore dell'ATER di Vicenza n. 340/RAI del 14/07/22;  
VISTO il Decreto Aziendale dell'ATER di Padova n. 353 del 18/08/22;  
VISTO il Decreto del Direttore dell'ATER di Venezia n. 383 del 12/08/22;  
VISTO l'art. 2, comma 2, lettera o) della legge regionale n. 54 del 31 dicembre 2012;

delibera

1. di approvare le premesse quale parte integrante e sostanziale del presente provvedimento;
2. di nominare revisori unici delle ATER del Veneto e i loro supplenti i signori:
  - ◆ ATER TREVISO: revisore unico dei conti: Campana Elisabetta - supplente: Di Turi Leonardo;
  - ◆ ATER PADOVA: revisore unico dei conti: Biancotto Ivo - supplente: Venica Maurizio;
  - ◆ ATER VICENZA: revisore unico dei conti: Monesi Lorenzo - supplente: Bellotto Liliana;
  - ◆ ATER VENEZIA: revisore unico dei conti: Madaro Donato - supplente: Burighel Luca;
  - ◆ ATER BELLUNO: revisore unico dei conti: La Grua Francesco - supplente: Zorzetto Gianni;
  - ◆ ATER ROVIGO: revisore unico dei conti: Rizzo Nicola - supplente: Gallina Alessandro;
  - ◆ ATER VERONA: revisore unico dei conti: Badoer Leonello - supplente: Cressotti Alessandro.
3. di dare atto che la presente deliberazione non comporta spesa a carico del bilancio regionale;
4. di incaricare la Direzione Lavori Pubblici ed Edilizia - Unità Organizzativa Edilizia dell'esecuzione del presente atto;
5. di pubblicare la presente deliberazione nel Bollettino Ufficiale della Regione.

(Codice interno: 495140)

DELIBERAZIONE DELLA GIUNTA REGIONALE n. 25 del 18 gennaio 2023

**Approvazione degli schemi di Protocollo d'intesa tra la Regione del Veneto e ANCI e tra Regione e Ufficio scolastico regionale per il Veneto e del "Manifesto contro l'antisemitismo e contro ogni forma di intolleranza, razzismo ed esclusione" per l'attuazione di azioni di contrasto all'antisemitismo.**

*[Cultura e beni culturali]*

Note per la trasparenza:

La Regione, accogliendo l'invito pervenuto dalla Coordinatrice nazionale per la lotta contro l'antisemitismo a intraprendere concrete azioni in materia di lotta all'antisemitismo, intende approvare un Manifesto per adottare e diffondere la definizione di antisemitismo dell'International Holocaust Remembrance Alliance (IHRA), accolta dal Governo italiano il 17 gennaio 2020, che favorisca la più larga partecipazione al contrasto di ogni forma di intolleranza, razzismo ed esclusione. Intende inoltre sottoscrivere intese con l'ANCI Veneto e con l'Ufficio scolastico regionale per il Veneto per coinvolgere i Comuni aderenti all'Associazione e il mondo della scuola nel contrasto dei fenomeni di odio e razzismo antisemita

Il Presidente Luca Zaia riferisce quanto segue.

Il valore della memoria quale coscienza della propria identità e motore dello sviluppo civile è sempre più ampiamente riconosciuto nella cultura contemporanea, sollecitato anche dalla globalizzazione che rende imprescindibile la ricerca delle proprie radici e delle vicende che, nel passato, le hanno forgiate. Nella storia del Novecento la persecuzione, deportazione e lo sterminio del popolo ebraico costituiscono una delle più immani tragedie, che ha segnato profondamente la coscienza occidentale e il cui ricordo deve essere tenuto vivo non solo per tramandarlo alle generazioni future ma anche per contrastare efficacemente ogni forma di antisemitismo.

Il 26 maggio 2016 l'International Holocaust Remembrance Alliance (IHRA) ha adottato questa definizione di antisemitismo, non giuridicamente vincolante ma con una forte valenza pratica e di orientamento nell'istruzione e nella formazione: "L'antisemitismo è una certa percezione degli ebrei che può essere espressa come odio nei loro confronti. Le manifestazioni verbali e fisiche di antisemitismo sono dirette verso le persone ebraiche, o non ebraiche, e/o la loro proprietà, le istituzioni delle comunità ebraiche e i loro luoghi di culto."

Questa definizione è stata richiamata al punto 2 della Risoluzione del Parlamento europeo del 1° giugno 2017 sulla lotta contro l'antisemitismo (2017/2692(RSP)), con l'invito agli Stati membri e alle istituzioni ed agenzie dell'Unione europea ad adottarla e applicarla per sostenere le autorità giudiziarie nei loro sforzi volti a identificare e perseguire con maggiore efficienza ed efficacia le aggressioni antisemite. Nelle conclusioni del Consiglio d'Unione europea del 13-14 dicembre 2018 si riprende tra l'altro la definizione di antisemitismo dell'IHRA, si esortano gli Stati membri ad approvarla e si indicano alcune misure per una migliore protezione delle comunità e delle istituzioni ebraiche.

L'invito è stato accolto dallo Stato Italiano: nel 2019 il Senato ha istituito la Commissione straordinaria per il contrasto dei fenomeni di intolleranza, razzismo, antisemitismo e istigazione all'odio e alla violenza e il 17 gennaio 2020 il Consiglio dei Ministri ha nominato la Coordinatrice nazionale per la lotta contro l'antisemitismo adottando anche la definizione di antisemitismo dell'IHRA. Con la Legge 20 luglio 2000, n. 211 è stato istituito il Giorno della Memoria in ricordo dello sterminio e delle persecuzioni del popolo ebraico e dei deportati militari e politici italiani nei campi nazisti, perché tali eventi tragici e oscuri non possano più accadere.

In questo processo di crescita della sensibilizzazione contro l'odio e il razzismo antisemita il Veneto si è inserito tempestivamente approvando la legge regionale 3 febbraio 2020, n. 5 che, adottando la definizione di antisemitismo proposta dall'IHRA, intende dare il proprio contributo per preservare la memoria della Shoà, sostenere la conoscenza dei crimini verso le vittime del nazifascismo in particolare presso le giovani generazioni e contrastare nello stesso tempo i fenomeni del negazionismo, revisionismo e antisemitismo. In essa si prevede la partecipazione agli eventi commemorativi per il Giorno della Memoria organizzati dalla Comunità ebraiche del Veneto da parte delle più alte cariche politiche del Veneto (art. 2) e altre significative iniziative in capo al Consiglio regionale (art. 3).

La legge prevede inoltre che la Giunta regionale approvi un programma annuale di iniziative in stretta concertazione col territorio, attuate dalle Comunità ebraiche, associazioni o fondazioni del Veneto, o comunque operanti anche in Veneto, le Università, nella consapevolezza che la migliore conoscenza reciproca sia il miglior deterrente all'odio razziale.

In quest'opera di progressiva sensibilizzazione ed educazione al rispetto e alla civile convivenza, scevra da odio e violenza razziale, la Regione del Veneto intende proseguire il proprio impegno affiancando l'azione della Coordinatrice nazionale per la lotta contro l'antisemitismo, che ha suggerito alle istituzioni le azioni da intraprendere per attuare efficacemente la Strategia nazionale per la lotta contro l'antisemitismo, nonché potenziare le attività di prevenzione e lotta anche attraverso azioni concertate con le comunità e istituzioni ebraiche.

L'invito giunge opportuno per completare il quadro normativo regionale, che con la LR n. 5/2020 promuove una rete di collaborazione tra enti, mondo civile e culturale e un ampio ventaglio di azioni per contrastare i fenomeni di odio e razzismo antisemita.

Come strumento per moltiplicare l'efficacia della Strategia nazionale, si propone innanzitutto di approvare un Manifesto cui ogni soggetto, pubblico o privato, può aderire e che può far proprio nei modi e con i mezzi che ritiene opportuni, per esprimere pubblicamente la propria condivisione ai principi espressi contribuendo a diffonderne il senso.

La Regione intende rendere attivamente partecipi in questo percorso sia i Comuni, fondamentale articolazione di governo del territorio, che possono assumere un importante ruolo di connettore, sia il mondo della scuola tramite l'Ufficio Scolastico Regionale per il Veneto (USRV) per coinvolgere e sollecitare le giovani generazioni e il corpo insegnante ad approfondire questi temi. Nell'ambito dell'elaborazione della Strategia nazionale, sono infatti state licenziate nel novembre 2021 le "Linee guida sul contrasto all'antisemitismo nella scuola", a cura di un gruppo di lavoro formato da esperti e rappresentanti delle Comunità ebraiche e guidato dalla Coordinatrice nazionale. Come già nella LR n. 5/2020, viene evidenziato il ruolo della scuola quale luogo privilegiato di sensibilizzazione e formazione di una coscienza civile che contempli il contrasto all'antisemitismo in tutte le sue forme, che si manifestano anche con il razzismo, la discriminazione, il bullismo, l'intolleranza, l'esclusione. Si ritiene utile pertanto attivare anche con il mondo della scuola una sinergia, per attuare un'azione condivisa, efficace e coordinata di contrasto all'antisemitismo, per la cui realizzazione è prevista la costituzione di una Commissione di coordinamento tecnica per la gestione organizzativa e amministrativa delle azioni e in particolare per consentire la pianificazione degli interventi, composta da due rappresentanti dell'istituzione regionale, da individuarsi all'interno della Direzione Beni attività culturali e sport e della Direzione Formazione e Istruzione, e da due dell'USRV.

Con il presente atto si propone quindi l'approvazione da parte della Giunta regionale del "Manifesto contro l'antisemitismo e contro ogni forma di intolleranza, razzismo ed esclusione", che la Regione porta all'attenzione di tutti i soggetti pubblici e privati del territorio, **Allegato A** alla presente deliberazione. Potranno aderirvi istituzioni, enti, soggetti pubblici e privati del territorio che desiderino prendere parte attiva alle azioni concertate suggerite dalla Coordinatrice nazionale per la lotta contro l'antisemitismo, facendo propri i principi contenuti.

Per completare la capillare azione di lotta all'antisemitismo in tutte le sue espressioni, si propone inoltre l'approvazione di uno schema di Protocollo d'intesa con ANCI Veneto, **Allegato B** alla presente deliberazione, che impegna le parti nella realizzazione di una strategia capillare di contrasto all'antisemitismo in linea con le indicazioni della Coordinatrice nazionale per la lotta contro l'antisemitismo, nonché uno schema di Protocollo d'intesa con l'Ufficio scolastico regionale per il Veneto, **Allegato C** alla presente deliberazione.

Il relatore conclude la propria relazione e propone all'approvazione della Giunta regionale il seguente provvedimento.

#### LA GIUNTA REGIONALE

UDITO il relatore, il quale dà atto che la struttura competente ha attestato, con i visti rilasciati a corredo del presente atto, l'avvenuta regolare istruttoria della pratica, anche in ordine alla compatibilità con la vigente legislazione statale e regionale, e che successivamente alla definizione di detta istruttoria non sono pervenute osservazioni in grado di pregiudicare l'approvazione del presente atto;

VISTA la Risoluzione del 1 giugno 2017 sulla lotta contro l'antisemitismo del Parlamento Europeo (art.5).

VISTA la Strategia Nazionale per la lotta contro l'antisemitismo, in attuazione di quanto richiesto dal Consiglio dell'Unione Europea nella Dichiarazione n. 13637/20 del 2 dicembre 2020;

VISTA la LR n. 5/2020, modificata con LR n. 9/2022;

VISTO l'art. 2, comma 2 della LR n. 54/2012 e ss.mm.ii;

delibera

1. di approvare le premesse, quale parte integrante e sostanziale del presente provvedimento;

2. di approvare il "Manifesto contro l'antisemitismo e contro ogni forma di intolleranza, razzismo ed esclusione", **Allegato A**, parte integrante e sostanziale del presente provvedimento;
3. di approvare lo schema di Protocollo d'intesa tra la Regione del Veneto e ANCI Veneto per l'attuazione di azioni di contrasto all'antisemitismo, contenuto nell'**Allegato B**, parte integrante e sostanziale del presente provvedimento;
4. di approvare lo schema di Protocollo d'intesa tra la Regione del Veneto e l'Ufficio Scolastico Regionale per il Veneto per l'attuazione di azioni di contrasto all'antisemitismo, contenuto nell'**Allegato C**, parte integrante e sostanziale del presente provvedimento;
5. di dare atto che i Protocolli di intesa di cui ai punti 3 e 4 della presente deliberazione saranno sottoscritti per la Regione del Veneto dal Presidente o suo delegato;
6. di dare atto che la presente deliberazione non comporta spesa a carico del bilancio regionale;
7. di incaricare il Direttore della Direzione Beni Attività culturali e Sport dell'esecuzione del presente provvedimento e di ogni atto conseguente, compresa l'individuazione dei componenti interni per la Commissione di coordinamento di cui all'art. 7 del Protocollo d'intesa di cui al punto 4 della presente deliberazione;
8. di dare atto che il presente provvedimento è soggetto a pubblicazione ai sensi dell'articolo 23, co. 1, lett. d) del decreto legislativo 14 marzo 2013, n. 33;
9. di pubblicare il presente atto nel Bollettino ufficiale della Regione.





REGIONE DEL VENETO

ALLEGATO A DGR n. 25 del 18 gennaio 2023

pag. 1 di 1



REGIONE DEL VENETO

## MANIFESTO CONTRO L'ANTISEMITISMO E CONTRO OGNI FORMA DI INTOLLERANZA, RAZZISMO ED ESCLUSIONE

*L'antisemitismo è una certa percezione degli ebrei che può essere espressa come odio nei loro confronti. Le manifestazioni verbali e fisiche di antisemitismo sono dirette verso le persone ebreo, o non ebreo e/o la loro proprietà, le istituzioni delle comunità ebraiche e i loro luoghi di culto.*

Con questa definizione l'International Holocaust Remembrance Alliance (IHRA) descrive l'avversione per il mondo ebreo. Il Governo italiano l'ha accolta nel gennaio 2020; la Regione del Veneto l'ha recepita nella propria legge regionale 5/2020 "Iniziativa per la conoscenza della Shoà e per il giorno della memoria".

Facciamo nostre le parole della Coordinatrice nazionale alla lotta contro l'antisemitismo, "per le sue specificità storiche, politiche, religiose e culturali rispetto ad altre forme di discriminazione, e per quell'unicum che è la Shoah, la lotta all'antisemitismo rappresenta una sfida imprescindibile nell'interesse generale di tutto il Paese; allo stesso tempo essa è collegata al contrasto di ogni forma di razzismo e intolleranza".

Con questo manifesto vogliamo richiamare in ciascuno il senso di responsabilità, sollecitare una reazione all'indifferenza, prendere piena consapevolezza del fenomeno e delle forme in cui si manifesta, per contribuire a contrastare disprezzo, sospetto, intolleranza, esclusione, violenza. Anche se l'odio antiebraico presenta aspetti peculiari, va combattuto insieme a tutto ciò che discrimina ogni essere umano, ogni gruppo sociale, ogni minoranza.

Vogliamo sensibilizzare le coscienze dei giovani, perché sul tema dell'antisemitismo la nostra società assimili i valori che la Shoah invita a non dimenticare: pace, uguaglianza di tutti gli esseri umani, rispetto della dignità delle persone e dei valori della convivenza civile.

Per questo ci impegniamo a:

- aderire al Manifesto e ai suoi principi
- adottare la definizione di antisemitismo dell'IHRA
- aderire ai principi della Strategia Nazionale per la lotta contro l'antisemitismo e contrastare insieme ogni forma di discriminazione verso gli ebrei
- concorrere alla conoscenza corretta della Memoria della Shoà e dei crimini del nazifascismo, nella consapevolezza che la comprensione della storia sia la miglior forma di contrasto all'antiebraismo e ad altre forme di pregiudizio, intolleranza, razzismo ed esclusione

Il contributo che ciascuno di noi potrà e saprà dare rafforza la costruzione di una società democratica, libera da ogni discriminazione manifesta o latente, che sa trovare nella memoria e nel dialogo il fondamento della propria forza.



edce54ec





REGIONE DEL VENETO

ALLEGATO B DGR n. 25 del 18 gennaio 2023

pag. 1 di 2

SCHEMA DI PROTOCOLLO D'INTESA TRA LA REGIONE DEL VENETO E ANCI VENETO  
PER L'ATTUAZIONE DI AZIONI DI CONTRASTO ALL'ANTISEMITISMO

La Regione del Veneto - Giunta Regionale, di seguito denominata "Regione", con sede a Venezia, Dorsoduro 3901, C.F. 80007580279, rappresentata da.....nella persona del Presidente, o suo delegato;

E

L'ANCI Veneto ....., di seguito denominata "ANCI" con sede a ....., C.F. ...., rappresentata da....., nella persona del Presidente, o suo delegato;

PREMESSO CHE

- a seguito della Risoluzione del 1° giugno 2017 sulla lotta contro l'antisemitismo del Parlamento Europeo (art.5), la Presidenza del Consiglio dei Ministri ha istituito, nel gennaio 2020, il ruolo del Coordinatore Nazionale per la lotta contro l'antisemitismo;
- nel 2021 è stata elaborata la Strategia Nazionale per la lotta contro l'antisemitismo sulla base della definizione di antisemitismo dell'IHRA (International Holocaust Remembrance Alliance) accolta dal Governo italiano nel gennaio 2020.
- la legge regionale 3 febbraio 2020, n. 5 "Iniziativa per la conoscenza della Shoà e per il giorno della memoria" ha già recepito la definizione di antisemitismo proposta dell'IHRA e si propone, preservando la memoria della Shoah e dei crimini del nazifascismo, di contrastare ogni forma di antisemitismo;
- Regione del Veneto e ANCI condividono la volontà di integrare e coinvolgere i Comuni aderenti all'ANCI per attuare una efficace strategia comune;
- i contenuti dell'Intesa sono coerenti con la risoluzione sulla lotta contro l'antisemitismo adottata dal Parlamento europeo il giorno 1 giugno 2017, con le conclusioni del Consiglio europeo del 13-14 dicembre 2018 e con la Strategia Nazionale per la lotta contro l'antisemitismo in attuazione di quanto richiesto dal Consiglio dell'Unione Europea nella Dichiarazione n. 13637/20 del 2 dicembre 2020;

SOTTOSCRIVONO IL SEGUENTE PROTOCOLLO

**Art. 1 - Oggetto**

L'oggetto del Protocollo è la condivisione della Strategia nazionale per la lotta contro l'antisemitismo, che prevede il coinvolgimento dei diversi livelli di governo del territorio, di cui i Comuni sono attori fondamentali nell'attuare e promuovere una concreta collaborazione tra le istituzioni interessate, le comunità ebraiche, il mondo della cultura, delle Università, della scuola, della formazione, del sociale, dello sport, dei media, della politica.

**Art. 2 - Finalità**

Il Protocollo è finalizzato a individuare azioni concrete per attuare la strategia comune di contrasto all'antisemitismo, a partire dalla definizione formulata dall'International Holocaust Remembrance Alliance (IHRA): "L'antisemitismo è una certa percezione degli ebrei che può essere espressa come odio nei loro confronti. Le manifestazioni verbali e fisiche di antisemitismo sono dirette verso le persone ebraiche, o non ebraiche, e/o la loro proprietà, le istituzioni delle comunità ebraiche e i loro luoghi di culto", punto di partenza importante per garantire un'azione coerente e coordinata per prevenire e arginare il fenomeno dell'odio antisemita.

**Art. 3 - Soggetti partecipanti**

Il Protocollo è sottoscritto dalla Regione del Veneto e dall'ANCI Veneto, che riunisce, coordina e rappresenta nelle sedi istituzionali i Comuni del Veneto.

**Art. 4 - Azioni della Regione**

La Regione, accolta la definizione di antisemitismo dell'IHRA, si impegna:

- a seguire le indicazioni e raccomandazioni per sostenere l'applicazione concreta di tale definizione nel proprio territorio, con gli esempi e gli indicatori presentati nella Relazione finale del Gruppo tecnico di lavoro per la ricognizione sulla definizione di antisemitismo come criteri per identificarne le espressioni;
- a fare da raccordo tra ANCI e Coordinamento Nazionale per la lotta contro l'antisemitismo;
- a curare il rapporto con le Comunità ebraiche della regione;
- ad adottare forme di monitoraggio del fenomeno anche in collaborazione con i soggetti citati;



b826d240



**ALLEGATO B DGR n. 25 del 18 gennaio 2023**

pag. 2 di 2

- a incoraggiare la realizzazione di iniziative dedicate al ricordo delle persecuzioni subite dal popolo ebraico nei presidi culturali del territorio.

**Art. 5 - Azioni dell'ANCI**

L'ANCI, accolta la definizione di antisemitismo dell'IHRA, si impegna a diffonderne la conoscenza presso i Comuni, valutando l'opportunità di porre in essere azioni concrete come:

- far adottare e utilizzare la definizione di antisemitismo IHRA e gli esempi/indicatori proposti come criteri per identificarne le espressioni;
- contrastare i fenomeni di intolleranza, razzismo, antisemitismo e istigazione all'odio e alla violenza;
- attivare iniziative culturali e formative per contribuire alla lotta contro l'antisemitismo e le sue nuove forme;
- richiamare l'attenzione all'applicazione della legge 115 del 2016, che attribuisce rilevanza penale alle affermazioni negazioniste della Shoah, dei fatti di genocidio, dei crimini contro l'umanità e dei crimini di guerra;
- vigilare sulle manifestazioni di antisemitismo del personale politico e amministrativo;
- contrastare la distorsione della memoria della Shoah o la sua banalizzazione attraverso paragoni impropri;
- promuovere la conoscenza dei luoghi della Memoria della Shoah;
- collaborare con fondazioni e associazioni all'attuazione delle iniziative previste dalla LR n. 5/2020.

**Art. 6 - Principio di reciprocità**

La Regione e l'ANCI collaborano all'attuazione di azioni comuni di contrasto all'antisemitismo e di promozione della Memoria della Shoah e dei crimini del nazifascismo sulla base del principio della reciprocità, in base al quale entrambe le parti dovranno essere indicate nelle attività comuni realizzate e nella relativa comunicazione.

**Art. 7 - Oneri finanziari**

Il Protocollo non comporta oneri finanziari per le parti.

**Art. 8 - Durata dell'Intesa**

Il Protocollo ha durata triennale a partire dalla data della sua sottoscrizione.

Le Parti potranno recedere dal presente accordo, dandone comunicazione scritta alle altre Parti firmatarie, prima della scadenza e senza alcun obbligo di motivarne ragione o causa.

**Art. 9 - Trattamento dei dati personali**

Le Parti si impegnano reciprocamente a trattare e custodire le informazioni relative alle attività riconducibili al presente Protocollo di Intesa e ai possibili successivi atti connessi, presenti sia su supporto cartaceo sia informatico, in conformità alle misure e agli obblighi imposti dal Codice della Privacy (D.lgs. 30 giugno 2003, n. 196, aggiornato dal D.lgs. 10 agosto 2018, n. 101 di adeguamento al Regolamento n. 2016/679/UE-GDPR) relativo alla protezione delle persone fisiche con riguardo al trattamento dei dati personali.

Il presente Protocollo è da considerarsi esente da imposta di bollo ai sensi dell'Allegato B-Tabella Art. 16 al D.P.R. n. 642/1972.

Il presente Protocollo, pena di nullità, è sottoscritto con firma digitale, ai sensi dell'art. 24 del Decreto Legislativo 7 marzo 2005, n. 82, con firma elettronica avanzata, ai sensi dell'art. 1, comma 1, lettera q-bis), del Decreto Legislativo 7 marzo 2005, n. 82, ovvero con altra firma elettronica qualificata.

Il presente atto viene letto articolo per articolo e sottoscritto.

Per la Regione del Veneto \_\_\_\_\_

Per ANCI Veneto \_\_\_\_\_



b826d240





REGIONE DEL VENETO

ALLEGATO C DGR n. 25 del 18 gennaio 2023

pag. 1 di 3

SCHEMA DI PROTOCOLLO D'INTESA TRA LA REGIONE DEL VENETO E L'UFFICIO SCOLASTICO REGIONALE PER IL VENETO PER L'ATTUAZIONE DI AZIONI DI CONTRASTO ALL'ANTISEMITISMO

La Regione del Veneto - Giunta Regionale, di seguito denominata "Regione", con sede a Venezia, Dorsoduro 3901, C.F. 80007580279, rappresentata da.....nella persona del Presidente, o suo delegato;

e

L'Ufficio Scolastico Regionale per il Veneto, di seguito denominato "USRV", con sede a ....., codice fiscale....., rappresentato da .....

di seguito denominate "le Parti".

PREMESSO CHE

- a seguito della Risoluzione del 1 giugno 2017 sulla lotta contro l'antisemitismo del Parlamento Europeo (art.5), la Presidenza del Consiglio dei Ministri ha istituito, nel gennaio 2020, il ruolo del Coordinatore Nazionale per la lotta contro l'antisemitismo;
- nel 2021 è stata elaborata la Strategia Nazionale per la lotta contro l'antisemitismo sulla base della definizione di antisemitismo dell'IHRA (International Holocaust Remembrance Alliance) accolta dal Governo italiano nel gennaio 2020;
- le Linee Guida sul contrasto all'antisemitismo nella Scuola del 2021, elaborate da un Comitato tecnico-scientifico paritetico coordinato dalla Coordinatrice Nazionale per la lotta all'antisemitismo, individuano l'istruzione come il più potente strumento per combattere ogni forma di negazione e distorsione dell'Olocausto e allo stesso tempo arginare odio e nuovi razzismi;
- la legge regionale 3 febbraio 2020, n. 5 "Iniziativa per la conoscenza della Shoah e per il giorno della memoria" ha già recepito la definizione di antisemitismo proposta dell'IHRA e si propone, preservando la memoria della Shoah e dei crimini del nazifascismo, di contrastare ogni forma di antisemitismo;
- la stessa LR 5/2020 riserva molta attenzione al mondo della scuola prevedendo specificamente, all'art. 4 comma 1. b) "iniziative formative dirette a studenti del triennio superiore di scuola secondaria di secondo grado del Veneto, da assumere in collaborazione con l'Ufficio scolastico regionale";
- REGIONE E USRV
  - condividono la volontà di collaborare a promuovere la Memoria della Shoah e dei crimini del nazifascismo, per evitare il ripetersi di simili tragedie e contribuire alla crescita di una solida coscienza civile presso le giovani generazioni;
  - intendono affiancare l'azione della Coordinatrice nazionale per la lotta contro l'antisemitismo per attuare efficacemente la Strategia nazionale in materia nonché potenziare le attività di prevenzione e lotta anche attraverso azioni concertate;
  - condividono l'importanza di preservare la memoria della Shoah e dei crimini del nazifascismo e di contrastare ogni forma di antisemitismo, creando diffuse occasioni di conoscenza e studio che sollecitino le giovani generazioni e il corpo insegnante ad approfondire tali complesse tematiche;
  - intendono collaborare attivamente alla promozione di iniziative, che siano volte a veicolare presso gli studenti delle scuole del Veneto la diffusione della conoscenza della definizione di antisemitismo IHRA;
  - intendono attivarsi per favorire l'armonizzazione delle iniziative che vengono proposte da parte del Coordinamento Nazionale per la lotta contro l'antisemitismo, delle Comunità ebraiche della regione, di enti, associazioni o fondazioni del Veneto con fine statutario pertinente.

SOTTOSCRIVONO IL SEGUENTE PROTOCOLLO

Art. 1 - Oggetto

Le premesse sono parte integrante del presente Protocollo d'Intesa.

Oggetto del Protocollo è la definizione, d'intesa tra le Parti, nell'ambito delle competenze istituzionali di ciascuna, di strumenti di coordinamento delle attività da proporre agli studenti e agli insegnanti delle scuole



9a9711ae



**ALLEGATO C DGR n. 25 del 18 gennaio 2023**

pag. 2 di 3

del Veneto per promuovere la conoscenza della Shoah e contrastare ogni forma di antisemitismo, in sintonia con le indicazioni e raccomandazioni contenute nella Strategia Nazionale contro l'antisemitismo del 2022.

**Art. 2 - Finalità**

Il Protocollo è finalizzato a individuare e divulgare azioni concrete per attuare la strategia comune di contrasto all'antisemitismo, a partire dalla definizione formulata dall'International Holocaust Remembrance Alliance (IHRA): "L'antisemitismo è una certa percezione degli ebrei che può essere espressa come odio nei loro confronti. Le manifestazioni verbali e fisiche di antisemitismo sono dirette verso le persone ebraiche, o non ebraiche, e/o la loro proprietà, le istituzioni delle comunità ebraiche e i loro luoghi di culto", punto di partenza importante per garantire un'azione coerente e coordinata per prevenire e arginare il fenomeno dell'odio antisemita.

**Art. 3 - Soggetti partecipanti**

Il Protocollo è sottoscritto dalla Regione, che in particolare con la LR 5/2020 esercita un ruolo di promozione, sostegno, indirizzo e coordinamento sul tema della Memoria della Shoah e di contrasto all'antisemitismo, e dall'USRV, che per le sue funzioni di supporto alle scuole del territorio può svolgere una fondamentale azione di divulgazione e promozione di iniziative idonee a veicolare la diffusione della conoscenza della definizione di antisemitismo dell'IHRA.

**Art. 4 - Azioni della Regione**

La Regione si impegna:

- a promuovere nel proprio territorio la definizione di antisemitismo dell'IHRA;
- a fare da raccordo tra USRV e Coordinamento Nazionale per la lotta contro l'antisemitismo;
- a curare il rapporto con le Comunità ebraiche della regione, enti, associazioni o fondazioni del Veneto con fine statutario pertinente, con particolare riguardo alle iniziative comuni con l'USRV;
- a incoraggiare la realizzazione nel proprio territorio di iniziative dedicate al ricordo delle persecuzioni subite dal popolo ebraico, secondo le modalità previste dalla LR 5/2020 e dai piani annuali in materia, con particolare riguardo a quelle rivolte agli studenti;
- a promuovere eventuali iniziative pubbliche di presentazione dei progetti realizzati in attuazione della LR 5/2020 e in collaborazione con l'USRV.

**Art. 5 - Azioni dell'USRV**

L'USRV s'impegna, nel rispetto dell'autonomia delle scuole, a:

- coordinarsi con Regione, Coordinamento Nazionale per la lotta contro l'antisemitismo, con le Comunità ebraiche della regione e con enti, associazioni o fondazioni del Veneto con fine statutario pertinente;
- collaborare alla divulgazione presso le scuole superiori del Veneto delle iniziative concordate con la Regione idonee a veicolare la diffusione della conoscenza della definizione di antisemitismo IHRA;
- divulgare e promuovere iniziative culturali e formative finalizzate alla lotta contro l'antisemitismo e le sue nuove forme per contrastare i fenomeni di intolleranza, razzismo, antisemitismo, che si manifestano anche con il bullismo, la violenza, l'intolleranza e l'esclusione;
- divulgare e promuovere l'attivazione di iniziative culturali e formative finalizzate alla conoscenza della legge 115 del 2016, che attribuisce rilevanza penale alle affermazioni negazioniste della Shoah, dei fatti di genocidio, dei crimini contro l'umanità e dei crimini di guerra;
- divulgare e promuovere l'attivazione di iniziative culturali e formative finalizzate alla conoscenza dei luoghi della Memoria della Shoah nelle scuole del Veneto, anche in collaborazione con le Comunità ebraiche, fondazioni e associazioni così come previsto dalla LR n. 5/2020;
- pubblicare sul sito istituzionale documenti e materiali riguardanti le iniziative inerenti l'oggetto della presente Intesa;
- contribuire, per la parte di competenza, al monitoraggio delle iniziative che di anno in anno possono essere proposte, anche verificandone gli esiti sul piano didattico ed educativo.

**Art. 6 - Principio di reciprocità**

La Regione e l'USRV collaborano all'attuazione di azioni comuni di contrasto all'antisemitismo e di promozione della Memoria della Shoah e dei crimini del nazifascismo sulla base del principio della reciprocità, in base al quale entrambe le parti dovranno essere indicate nelle attività comuni realizzate e nella relativa comunicazione.

**Art. 7 - Commissione di coordinamento**

Per la realizzazione degli obiettivi indicati nel presente Protocollo, per la gestione organizzativa e amministrativa e, in particolare, per consentire la pianificazione degli interventi, sarà costituita una Commissione di coordinamento composta da due rappresentanti di ciascuna delle Parti.



9a9711ae



**ALLEGATO C DGR n. 25 del 18 gennaio 2023**

pag. 3 di 3

**Art. 8 - Oneri finanziari**

Il Protocollo non comporta oneri finanziari per le parti né per le Istituzioni Scolastiche del Veneto.

**Art. 9 - Durata dell'Intesa**

Il Protocollo ha durata triennale a partire dalla data della sua sottoscrizione.

Le Parti potranno recedere dal presente accordo, dandone comunicazione scritta alle altre Parti firmatarie, prima della scadenza e senza alcun obbligo di motivarne ragione o causa.

**Art. 10 - Trattamento dei dati personali**

Le Parti si impegnano reciprocamente a trattare e custodire le informazioni relative alle attività riconducibili al presente Protocollo di Intesa e ai possibili successivi atti connessi, presenti sia su supporto cartaceo sia informatico, in conformità alle misure e agli obblighi imposti dal Codice della Privacy (D.lgs. 30 giugno 2003, n. 196, aggiornato dal D.lgs. 10 agosto 2018, n. 101 di adeguamento al Regolamento n. 2016/679/UE-GDPR) relativo alla protezione delle persone fisiche con riguardo al trattamento dei dati personali.

Il presente Protocollo è da considerarsi esente da imposta di bollo ai sensi dell'Allegato B-Tabella Art. 16 al DPR n. 642/1972.

Il presente Protocollo, pena di nullità, è sottoscritto con firma digitale, ai sensi dell'art. 24 del Decreto Legislativo 7 marzo 2005, n. 82, con firma elettronica avanzata, ai sensi dell'art. 1, comma 1, lettera q-bis), del Decreto Legislativo 7 marzo 2005, n. 82, ovvero con altra firma elettronica qualificata.

Il presente atto viene letto articolo per articolo e sottoscritto.

Per la Regione del Veneto \_\_\_\_\_

Per l'Ufficio Scolastico Regionale per il Veneto \_\_\_\_\_



9a9711ae



(Codice interno: 494517)

DELIBERAZIONE DELLA GIUNTA REGIONALE n. 26 del 18 gennaio 2023

**Autorizzazione alla proposizione di ricorsi per ammissione di crediti vantati a vario titolo dall'Amministrazione regionale nei confronti di società e soggetti sottoposti a procedure concorsuali.**

*[Affari legali e contenzioso]*

(Codice interno: 494518)

DELIBERAZIONE DELLA GIUNTA REGIONALE n. 27 del 18 gennaio 2023

**N. 4 autorizzazioni alla proposizione di cause e/o costituzione in giudizio in ricorsi e/o citazioni proposti avanti gli organi di Giustizia Amministrativa, Ordinaria e Tributaria.**

*[Affari legali e contenzioso]*



(Codice interno: 494519)

DELIBERAZIONE DELLA GIUNTA REGIONALE n. 28 del 18 gennaio 2023

**Procedimento avanti al Tribunale Superiore delle Acque Pubbliche di Roma (R.G. 139/2021). Autorizzazione all'adesione all'accordo transattivo volto all'abbandono del giudizio.**

*[Affari legali e contenzioso]*

(Codice interno: 494521)

DELIBERAZIONE DELLA GIUNTA REGIONALE n. 30 del 18 gennaio 2023

**Piano triennale dei fabbisogni di personale della Giunta regionale per il triennio 2022-2024. Autorizzazione scorrimento graduatoria concorso pubblico, per titoli ed esami, per l'assunzione a tempo pieno e indeterminato di n. 1 Dirigente Tecnico ad indirizzo Ingegneristico e di n. 1 Dirigente Amministrativo e contestuale attribuzione incarichi.**

*[Organizzazione amministrativa e personale regionale]*

Note per la trasparenza:

Con il presente provvedimento si intende procedere con lo scorrimento della vigente graduatoria dei concorsi pubblici da Dirigente Tecnico ad indirizzo Ingegneristico e da Dirigente Amministrativo nonché alla contestuale attribuzione dei relativi incarichi. L'autorizzazione all'assunzione di 2 candidati idonei nelle citate graduatorie concorsuali rientra nel contingente di assunzioni di qualifica dirigenziale previste nel Piano triennale dei fabbisogni di personale per il triennio 2022-2024.

L'Assessore Francesco Calzavara riferisce quanto segue.

Con specifici propri decreti il competente Direttore della Direzione Organizzazione e Personale ha provveduto ad approvare le risultanze finali, tra l'altro, dei seguenti concorsi pubblici, per titoli ed esami, per l'assunzione a tempo pieno e indeterminato di dirigenti di diversi profili professionali, autorizzati nell'ambito del Piano Triennale dei Fabbisogni di Personale per il triennio 2019-2021, approvato con DGR n. 1514 del 22/10/2019 ed aggiornato con DGR n. 28 del 21/1/2020:

- Dirigente Amministrativo per n. 4 posti;
- Dirigente Tecnico ad indirizzo Ingegneristico per n. 5 posti;
- Dirigente Tecnico ad indirizzo Agroforestale per n. 2 posti;
- Dirigente Tecnico ad indirizzo Ambientale per n. 1 posto;
- Dirigente Finanziamenti Comunitari per n. 2 posti;
- Dirigente Economico Statistico per n. 2 posti.

Il Piano integrato di attività e organizzazione della Giunta regionale del Veneto per il triennio 2022-2024, approvato con deliberazione n. 761 del 29/06/2022, alla sezione 3.3 rubricata "Piano triennale dei fabbisogni di personale", ha da ultimo autorizzato l'assunzione di un contingente di dirigenti ulteriore rispetto ai candidati risultati vincitori dei concorsi pubblici banditi e conclusi nel corso dell'ultimo biennio, per far fronte alle significative cessazioni di dirigenti intervenute nel corso degli ultimi anni, avuto comunque riguardo alla sostenibilità finanziaria e nel rispetto dei limiti dei costi previsti dalla normativa vigente.

Sulla scorta di quanto previsto nel precitato Piano ed entro i limiti previsti dalla dotazione organica vigente, sulla base delle proposte pervenute dal Direttore dell'Area Politiche economiche, Capitale umano e Programmazione comunitaria, motivate da ultimo con nota prot. n. 593857 del 22/12/2022, in ordine alla prioritaria esigenza di copertura di posizioni dirigenziali all'interno della suddetta Area e dall'Avvocato coordinatore, con nota prot. n. 20413 del 12/01/2023, in ordine alla prioritaria esigenza di copertura di posizioni dirigenziali nell'ambito dell'Avvocatura regionale, con il presente provvedimento si dispone l'assunzione, previo scorrimento delle relative graduatorie concorsuali da operarsi per il tramite della competente Direzione Organizzazione e Personale, di n. 1 Dirigente Tecnico ad indirizzo Ingegneristico e di n. 1 Dirigente Amministrativo.

Si dà atto che dalla data di effettiva presa servizio ed immissione nelle funzioni dirigenziali del nuovo dirigente Tecnico ad indirizzo Ingegneristico avranno decorrenza le modifiche organizzative previste dalla DGR n. 789 del 5/07/2022.

Ciò premesso, i nominativi dei candidati idonei da assumere ed i relativi incarichi di cui si propone il conferimento, anche sulla scorta di quanto disposto al riguardo dall'art. 11 del Regolamento regionale n. 1/2016 che tra i criteri di scelta per il conferimento di ciascun incarico di funzione dirigenziale individua tra l'altro le attitudini e le capacità professionali rilevate dal curriculum vitae, che deve evidenziare un percorso di studi, formativo e professionale, adeguato al contenuto, alla rilevanza e alla complessità dell'incarico da conferire, sulla base delle valutazioni operate dal Direttore dell'Area Politiche economiche, Capitale umano e Programmazione comunitaria e dall'Avvocato coordinatore dell'Avvocatura regionale in relazione, appunto, alle esperienze curriculari maturate dai candidati stessi, sono i seguenti:

. Ing. Francesca ZANTEDESCHI - quattordicesima classificata nella graduatoria del concorso pubblico da Dirigente Tecnico ad indirizzo Ingegneristico e soggetto esterno all'Amministrazione regionale - incarico di direzione dell'Unità Organizzativa di fascia A "Infrastrutture e Autorizzazioni Energetiche", presso la Direzione Ricerca Innovazione e Competitività Energetica (in precedenza denominata Direzione Ricerca Innovazione ed Energia), nell'ambito dell'Area Politiche economiche, Capitale

umano e Programmazione comunitaria, con decorrenza dal 10 febbraio 2023 o comunque dalla data di assunzione ed effettiva immissione nelle funzioni;

. Dott. Antonio VACCA - tredicesimo classificato nella graduatoria del concorso pubblico da Dirigente Amministrativo e soggetto interno all'Amministrazione regionale - incarico di direzione dell'Unità Organizzativa di fascia A "Risorse di Struttura" nell'ambito dell'Avvocatura regionale, con decorrenza dal 10 febbraio 2023 o comunque dalla data di assunzione ed effettiva immissione nelle funzioni.

Qualora l'Ing. ZANTEDESCHI dovesse rinunciare alla proposta di assunzione a tempo indeterminato nella qualifica dirigenziale, trattandosi dell'ultimo candidato utilmente posizionato nella graduatoria in argomento, non si darà corso al conferimento dell'incarico in oggetto e al processo riorganizzativo ad esso collegato di cui alla citata DGR n. 789 del 5/07/2022.

Qualora il dott. VACCA dovesse rinunciare alla proposta di assunzione a tempo indeterminato nella qualifica dirigenziale, la competente Direzione Organizzazione e Personale sarà sin d'ora autorizzata a porre in essere ulteriori scorrimenti della relativa graduatoria concorsuale al fine di poter comunque conferire l'incarico sopra indicato.

Come anticipato, gli incarichi proposti con il presente provvedimento avranno decorrenza - subordinatamente all'acquisizione delle dichiarazioni di insussistenza di cause di inconferibilità, incompatibilità ed assenza di cause di conflitto di interesse ai sensi della normativa vigente - dal 10 febbraio 2023 o comunque dalla data di assunzione ed effettiva immissioni nelle funzioni ed avranno durata triennale, eventualmente prorogabile per un ulteriore periodo non superiore a due anni, facendo peraltro sempre salve le determinazioni sulla anticipata scadenza in relazione ad eventuali cambiamenti organizzativi delle strutture amministrative regionali.

Gli incarichi saranno formalizzati, previa sottoscrizione di apposito contratto individuale di lavoro a tempo indeterminato redatto in coerenza con i vigenti Contratti collettivi nazionali di lavoro e con quelli decentrati integrativi, avendo come riferimento le clausole già presenti nei contratti stipulati in sede di attribuzione di omologhi incarichi precedentemente attribuiti con trattamento economico determinato sulla base del CCDI dirigenti sottoscritto il 28/6/2021.

Il relatore conclude la propria relazione e propone all'approvazione della Giunta regionale il seguente provvedimento.

#### LA GIUNTA REGIONALE

UDITO il relatore, il quale dà atto che la struttura competente ha attestato, con i visti rilasciati a corredo del presente atto, l'avvenuta regolare istruttoria della pratica, anche in ordine alla compatibilità con la vigente legislazione statale e regionale, e che successivamente alla definizione di detta istruttoria non sono pervenute osservazioni in grado di pregiudicare l'approvazione del presente atto;

VISTO il D. Lgs n. 165/2001 e ss.mm.ii.;

VISTA la L.R. n. 54/2012 e ss.mm.ii.;

VISTO il regolamento della Giunta regionale n. 1/2016 e s.m.i.;

VISTA la DGR n. 1514 del 22/10/2019;

VISTA la DGR n. 28 del 21/01/2020;

VISTA la DGR n. 761 del 29/06/2022;

VISTA la DGR n. 789 del 5/07/2022;

VISTI i Decreti del Direttore della Direzione Organizzazione e Personale n. 27 del 15/02/2021 e n. 41 del 8/03/2021;

VISTO l'art. 2, comma 2 della legge regionale n. 54 del 31 dicembre 2012;

VISTA la nota prot. n. 593857 del 22/12/2022 del Direttore dell'Area Politiche economiche, Capitale umano e Programmazione comunitaria;

VISTA la nota prot. n. 20413 del 12/01/2023 dell'Avvocato coordinatore dell'Avvocatura regionale;

DATO ATTO che il Segretario Generale della Programmazione ha attestato che il Vicedirettore di Area, nominato con DGR n. 1082 del 09/08/2021, ha espresso in relazione al presente atto il proprio nulla osta senza rilievi, agli atti della Segreteria Generale della Programmazione;

delibera

1. di approvare le premesse che formano parte integrante del presente provvedimento;
2. di autorizzare la competente Direzione Organizzazione e Personale all'adozione del provvedimento con cui verrà disposto lo scorrimento di n. 1 posizione della vigente graduatoria del concorso pubblico per n. 5 posti di Dirigente Tecnico ad indirizzo Ingegneristico e di n. 1 posizione della vigente graduatoria del concorso pubblico per n. 4 posti di Dirigente Amministrativo, finalizzato all'assunzione a tempo indeterminato nella qualifica dirigenziale dei candidati idonei di seguito indicati, utilmente collocati nelle graduatorie stesse;
3. di conferire, con decorrenza dal 10 febbraio 2023 o comunque dalla data di assunzione ed effettiva immissione nelle funzioni, per effetto di quanto disposto nel precedente punto, i seguenti incarichi dirigenziali:
  - Ing. Francesca ZANTEDESCHI - quattordicesima classificata nella graduatoria del concorso pubblico da Dirigente Tecnico ad indirizzo Ingegneristico e soggetto esterno all'Amministrazione regionale - incarico di direzione dell'Unità Organizzativa di fascia A "Infrastrutture e Autorizzazioni Energetiche" presso la Direzione Ricerca Innovazione e Competitività Energetica (in precedenza denominata Direzione Ricerca Innovazione ed Energia), nell'ambito dell'Area Politiche economiche, Capitale umano e Programmazione comunitaria, con decorrenza dal 10 febbraio 2023 o comunque dalla data di assunzione ed effettiva immissione nelle funzioni;
  - Dott. Antonio VACCA - tredicesimo classificato nella graduatoria del concorso pubblico da Dirigente Amministrativo e soggetto interno all'Amministrazione regionale - incarico di direzione dell'Unità Organizzativa di fascia A "Risorse di Struttura" nell'ambito dell'Avvocatura regionale, con decorrenza dal 10 febbraio 2023 o comunque dalla data di assunzione ed effettiva immissione nelle funzioni;
4. di dare atto che dalla data di effettiva presa servizio ed immissione nelle funzioni dirigenziali del nuovo dirigente Tecnico ad indirizzo Ingegneristico avranno decorrenza le modifiche organizzative previste dalla DGR n. 789 del 5/07/2022;
5. di prendere atto che, qualora l'Ing. ZANTEDESCHI dovesse rinunciare alla proposta di assunzione a tempo indeterminato nella qualifica dirigenziale, trattandosi dell'ultimo candidato utilmente posizionato nella graduatoria in argomento, non si darà corso al conferimento dell'incarico in oggetto e al processo riorganizzativo ad esso collegato di cui alla citata DGR n. 789 del 5/07/2022;
6. di prendere atto che, qualora il dott. VACCA dovesse rinunciare alla proposta di assunzione a tempo indeterminato nella qualifica dirigenziale, la competente Direzione Organizzazione e Personale sarà sin d'ora autorizzata a porre in essere ulteriori scorrimenti della relativa graduatoria concorsuale al fine di poter comunque conferire l'incarico sopra indicato;
7. di subordinare l'immissione effettiva nelle funzioni conferite all'Ing. ZANTEDESCHI e al dott. VACCA agli adempimenti previsti ai successivi punti 8 e 10;
8. di dare atto che gli incarichi stessi saranno formalizzati, previa sottoscrizione di apposito contratto individuale di lavoro a tempo indeterminato, redatto in coerenza con i vigenti Contratti collettivi nazionali di lavoro e con quelli decentrati integrativi, avendo come riferimento le clausole già presenti nei contratti stipulati in sede di attribuzione di omologhi incarichi precedentemente attribuiti, con trattamento economico determinato sulla base del CCDI dirigenti sottoscritto il 28/6/2021 e demandando ogni connesso adempimento e sottoscrizione al Direttore della Direzione Organizzazione e Personale;
9. di stabilire che gli incarichi di cui al punto 3 avranno durata di tre anni, eventualmente prorogabili per un ulteriore periodo non superiore a due anni, facendo peraltro sempre salve le determinazioni sulla anticipata scadenza in relazione ad eventuali cambiamenti organizzativi delle strutture amministrative regionali;
10. di dare atto che l'efficacia delle presenti nomine è condizionata alla presentazione della dichiarazione di insussistenza delle cause di inconferibilità, incompatibilità e all'assenza di cause di conflitto di interessi ai sensi delle normative vigenti;
11. di autorizzare la competente Direzione Organizzazione e Personale a provvedere, altresì, all'adozione degli ulteriori atti necessari al perfezionamento di quanto disposto nei punti precedenti, delegando alla medesima eventuali autorizzazioni a differimenti di presa di servizio per il personale non dipendente di questa Amministrazione, in relazione al rispetto dei termini di preavviso;

12. di dare atto che gli oneri derivanti dal presente provvedimento fanno carico e rientrano nei limiti delle somme già impegnate a tal fine sui capitoli di spesa n. 102858 Retribuzioni lorde lavoro dipendente - MP1701 - redditi da lavoro dipendente (L.R. 31/12/2012 n. 54)", 103071 "Trattamento economico accessorio del personale - MP1701 - Redditi da lavoro dipendente (L.R. 31/12/2012, N.54)" e 103000 "I.R.A.P. pagata dalla regione in qualità di soggetto passivo sui redditi da lavoro dipendente - MP1701 - Imposte e tasse a carico dell'ente (art. 3, c. 1, lett. E, art. 16, D.Lgs. 15/12/1997, n.446 - art. 1, c. 1, lett. A, L p.to 2, D.Lgs. 30/12/1999, n. 506)" del bilancio di previsione 2023-2025 relativamente all'incarico presso la Direzione Ricerca Innovazione e Competitività Energetica e fanno carico e rientrano nei limiti delle somme già impegnate a tal fine sui capitoli di spesa n. 102802 Retribuzioni lorde lavoro dipendente - MP0111 - redditi da lavoro dipendente (L.R. 31/12/2012 n. 54)", 103015 "Trattamento economico accessorio del personale - MP0111 - Redditi da lavoro dipendente (L.R. 31/12/2012, N.54)" e 102944 "I.R.A.P. pagata dalla regione in qualità di soggetto passivo sui redditi da lavoro dipendente - MP0111 - Imposte e tasse a carico dell'ente (art. 3, c. 1, lett. E, art. 16, D.Lgs. 15/12/1997, n.446 - art. 1, c. 1, lett. A, L p.to 2, D.Lgs. 30/12/1999, n. 506)" del bilancio di previsione 2023-2025 relativamente all'incarico presso l'Avvocatura regionale;

13. di pubblicare il presente atto nel Bollettino ufficiale della Regione.

(Codice interno: 494522)

DELIBERAZIONE DELLA GIUNTA REGIONALE n. 32 del 18 gennaio 2023

**Approvazione Piano investimenti e sviluppo - programmi progettazioni, lavori, manutenzioni straordinaria 2023 e Budget annuale 2023 di Veneto Strade S.p.a..***[Trasporti e viabilità]***Note per la trasparenza:**

Approvazione del Piano investimenti e sviluppo - programmi progettazioni, lavori, manutenzioni straordinarie 2023 e del Budget annuale 2023 di Veneto Strade S.p.a. ai sensi dell'art. 18.8 dello Statuto societario e dell'art. 3 dell'Accordo tra la Regione del Veneto e la Provincia di Belluno per l'esercizio del controllo analogo congiunto sulla Società del 30.06.2021.

L'Assessore Francesco Calzavara, di concerto con il Vicepresidente Elisa De Berti, riferisce quanto segue.

La Società è stata costituita il 21.12.2001 in attuazione della Legge regionale 25 ottobre 2001, n. 29 "Costituzione di una società di capitali per la progettazione, esecuzione, manutenzione, gestione e vigilanza delle reti stradali", in attuazione del D.Lgs. 112/1998 che ha conferito alle Regioni e agli Enti locali una serie di competenze prima riservate allo Stato in materia di viabilità.

Con tale legge, emanata a seguito del trasferimento di competenze in materia di viabilità dallo Stato alle autonomie locali, il Consiglio Regionale del Veneto aveva autorizzato la Giunta Regionale a costituire la Società e ad attribuire alla medesima la progettazione ed esecuzione di interventi sulla rete viaria di interesse regionale e provinciale (DGR 3326/2001).

Pertanto, tra i principali scopi sociali, vi sono la progettazione, la costruzione, il recupero, la ristrutturazione, la manutenzione, la vigilanza sulla rete viaria assegnata e il rilascio delle concessioni.

Le attività affidate dal Socio Regione del Veneto sono peraltro attualmente disciplinate dall' "Atto di concessione" tra la Regione del Veneto e Veneto Strade S.p.a. sottoscritto dalle parti in data 20.12.2002 (giusta DGR 3739/2002 - BUR n. 9 del 28.01.2003), nonché dalla successiva "Concessione integrativa del 19.11.2003 (giusta DGR 2911/2003) e dall' "Atto aggiuntivo" stipulato in data 30.12.2011 (giusta DGR 1853/2011).

La Società dal 2010 registra una progressiva riduzione dei trasferimenti dei soci Province a causa della contrazione dei trasferimenti da parte dello Stato.

Nel corso dell'assemblea del 24.02.2017, giusta DGR n. 173/2017, la Regione del Veneto manifestava la volontà di avviare un percorso volto ad acquisire un controllo qualificato (pari ad almeno il 71% del capitale sociale) della società.

A seguito di ciò, Provincia di Rovigo, Provincia di Vicenza, Provincia di Verona, Provincia di Belluno, Autovie Venete S.p.a., A4 Holding S.p.A., Autostrade per l'Italia S.p.a. e Società delle Autostrade Serenissima S.p.a., manifestarono la disponibilità a cedere le loro partecipazioni alla Regione del Veneto per una percentuale complessiva pari al 46,42 % del capitale.

Nel corso del 2018, in attuazione della DGR 109/2018, sono state effettuate le operazioni di acquisizione delle azioni da parte della Regione Veneto, la quale ha così acquisito il controllo del 76,42% del capitale sociale e quest'ultima si configura come una società a totale partecipazione pubblica.

In data 31.05.2019 l'Assemblea straordinaria dei soci, giusta DGR 647/2019, ha provveduto all'approvazione del nuovo statuto sociale, al fine di adeguarlo sia alla nuova strutturazione della compagine societaria che alle previsioni contenute nel D. Lgs. n. 175/2016, sia al fine di consentire la possibilità di effettuare affidamenti diretti in regime di "in house providing".

Con DGR 523/2021, in accordo con quanto previsto dall'art. 18 dello statuto di Veneto Strade S.p.A., è stato approvato lo schema di accordo per l'esercizio del controllo analogo congiunto da parte della Regione del Veneto e della Provincia di Belluno sulla Società, poi sottoscritto digitalmente dalle parti il 28 e 30 giugno 2021, volto a regolare la composizione e le funzioni del Comitato di Coordinamento per l'esercizio congiunto del controllo analogo sulla Società, ai sensi dell'art. 5 del D.Lgs. 50/2016 e ss.mm.ii., degli artt. 4 e 16 del D.Lgs. 175/2016 e ss.mm.ii., degli art. 13.8 e 18 dello statuto di Veneto Strade S.p.a. vigente.

Il R.A.S.A. della Regione del Veneto ha provveduto ad effettuare in data 10.09.2021 la domanda di iscrizione della società Veneto Strade S.p.a. nell'Elenco delle amministrazioni aggiudicatrici e degli enti aggiudicatori che operano mediante

affidamenti diretti nei confronti di proprie società *in house* previsto dall'art. 192 del decreto legislativo 50/2016 (giusta DGR 523/2021). La Società risulta iscritta al suddetto elenco in data 03.11.2022.

L'art. 18 titolato "Controllo analogo" del nuovo Statuto societario prevede che l'Assemblea dei Soci è l'organo deputato ad assumere le delibere di indirizzo esprimendosi anche sulle scelte strategiche dell'organo amministrativo societario; l'Assemblea, inoltre, è l'organo deputato ad esprimersi in sede di controllo potendo, all'esito dello stesso provvedere alla revoca di decisioni non conformi agli indirizzi strategici, mediante delibere che dovranno comunque essere approvate con il voto favorevole del Socio affidante le attività, con potere di veto in merito a quelle deliberazioni relative all'attuazione delle attività da questo affidate a Veneto Strade.

L'art. 18 citato dello statuto prevede, inoltre, al punto 7 lett. b) che il controllo analogo da parte dei soci affidatari si espliciti altresì *"mediante la preventiva approvazione da parte dei Soci in sede di Assemblea dei Soci o - qualora istituito - in sede di "Comitato di coordinamento", dei documenti di programmazione societaria, quali il piano investimenti e di sviluppo - programmi progettazioni, lavori, manutenzioni straordinarie, il piano industriale, il piano economico-finanziario (budget aziendale), il piano occupazionale [...]. Per tali atti di programmazione è necessario il voto favorevole del Socio pubblico affidatario per quanto attiene alle modalità di attuazione del contratto di servizio in essere tra il medesimo socio pubblico affidante e la società."*

Il Comitato di coordinamento risulta composto da cinque membri di cui tre, tra cui il Presidente dell'organo, nominati dal Presidente della Regione del Veneto (Decreto del Presidente della Giunta regionale n. 84 del 25.06.2021) e due nominati dal Presidente della Provincia di Belluno.

Affinché i componenti di designazione regionale nominati nel suddetto Comitato di coordinamento possano esprimere in tale sede la volontà del Socio Regione, come previsto in tutti i casi in cui compete all'Assemblea dei Soci impartire nei confronti dell'organo amministrativo della società direttive/atti di indirizzo che assumono carattere vincolante per la stessa, è necessario che venga assunto il provvedimento giuntale in cui vengono date indicazioni ai componenti regionali per la votazione in merito all'approvazione di detti documenti programmatori per l'anno 2023 in sede di Comitato di coordinamento.

Veneto Strade S.p.a. ha prodotto il Piano delle le nuove attività programmate per il 2023, aggiornato al 26 ottobre, e con nota prot. 25181 del 15.11.2022 (prot.reg. 530250/2022) il Budget aziendale 2023. Tali documenti in quanto "progettazioni, lavori, manutenzioni straordinarie e budget aziendale" rientrano in quelli soggetti ad approvazione dell'Assemblea ovvero del Comitato di coordinamento, istituito ai sensi dello statuto societario.

In particolare il Piano delle attività è stato proposto dalla Società tenuto conto che:

- gli interventi inseriti saranno realizzati in base alle priorità dettate sulla base ai criteri prescritti dalla Giunta regionale con la delibera 825/2020 *"Programmazione interventi per la realizzazione di investimenti infrastrutturali nell'ambito delle risorse stanziate nel bilancio di previsione 2020-2022, ai fini dell'avvio delle procedure di "affidamento"*, compatibilmente con il reperimento dei finanziamenti dalle diverse fonti anche nazionali e/o comunitarie;
- il programma di interventi risulta comprensivo di ulteriori attività afferenti alle gestioni emergenziali degli eventi calamitosi quali, ad es: OCDPC 836/2022 (ex 558/2018) *"Tempesta VAIA"*; con coperture finanziarie ex Legge n. 145/2018; OCDPC 819/2022 (ex OCDPC 622/2019) *"Emergenza meteo 12.11.2019"*; OCDPC 704 *"Emergenza meteo agosto 2020"*; OCDPC 761/2021 *"Emergenza meteo 4-9 dicembre 2020"*.

Sulla documentazione prodotta dalla Società con nota n. 524471 del 14.11.2022 la Direzione partecipazioni societarie ed Enti regionali ha richiesto apposito parere alla Direzione Infrastrutture e Trasporti quale struttura competente per materia, con particolare riguardo alla compatibilità degli interventi di progettazione/lavori/manutenzioni straordinarie e del budget 2023 di Veneto Strade S.p.a. con la programmazione regionale e alla loro sostenibilità economico-finanziaria rispetto alle previsioni dei fondi stanziati nel bilancio di previsione 2023.

La struttura regionale citata con proprio parere prot. n. 573076 del 13.12.2022 ha rappresentato quanto segue:

- il Budget aziendale 2023 risulta coerente con le risorse stanziate nel bilancio di previsione 2022/2024 per l'esercizio 2023 ai capitoli, rispettivamente per le spese di funzionamento e per le spese di manutenzione ordinaria della rete viaria;
- nel Piano delle nuove attività programmate per il 2023 devono essere inserite unicamente le "attività ancora da effettuare" e non anche gli interventi già conclusi/definiti o rendicontati per i quali sono mantenuti importi residui derivanti, ad esempio, da contenziosi in corso o somme depositate a titolo di espropri.

Veneto Strade S.p.a. con nota 293/2023 del 10.01.2023 ha recepito le indicazioni prescritte dalla struttura regionale competente evidenziando quegli interventi conclusi o già rendicontati che mantengono importi residui derivanti, ad esempio, da contenziosi

in corso o somme depositate a titolo di espropri, ed ha trasmesso il Programma definitivo delle progettazioni, lavori e manutenzioni straordinarie e attività programmate per il 2023, comprensivo anche delle attività della Provincia di Belluno sulle quali non sono pervenute alla Società osservazioni da parte di tale socio.

Per quanto fin qui rappresentato si propone:

- di incaricare i rappresentanti regionali in sede di Comitato di Coordinamento per il controllo analogo, ai sensi dell'art. 18.7 lett. b) dello statuto e dell'art. 3 dell'Accordo tra la Regione del Veneto e la Provincia di Belluno:

- a. di votare per l'approvazione del Budget aziendale 2023 e del Piano investimenti e sviluppo - programmi progettazioni, lavori, manutenzioni straordinarie per la parte relativa agli interventi di cui alla convenzione in essere tra il Socio Regione del Veneto e Veneto Strade S.p.a.;
- b. di uniformarsi a quanto espresso dalla Provincia di Belluno per la parte relativa agli interventi di cui alla convenzione in essere tra tale Socio e Veneto Strade S.p.a. individuati nei documenti sopracitati;

- di incaricare i rappresentanti regionali in sede di Comitato di Coordinamento di prendere atto delle ulteriori attività afferenti alle gestioni emergenziali degli eventi calamitosi, sopra citati;

- di incaricare la Direzione Partecipazioni Societarie ed Enti regionali della trasmissione del presente provvedimento al Comitato di Coordinamento e a Veneto Strade S.p.a..

Il relatore conclude la propria relazione e propone all'approvazione della Giunta regionale il seguente provvedimento.

#### LA GIUNTA REGIONALE

UDITO il relatore, il quale dà atto che la struttura competente ha attestato, con i visti rilasciati a corredo del presente atto, l'avvenuta regolare istruttoria della pratica, anche in ordine alla compatibilità con la vigente legislazione statale e regionale, e che successivamente alla definizione di detta istruttoria non sono pervenute osservazioni in grado di pregiudicare l'approvazione del presente atto;

VISTO il D.Lgs. 23.06.2011, n. 118 "Disposizioni in materia di armonizzazione dei sistemi contabili e degli schemi di bilancio delle Regioni, degli enti locali e dei loro organismi";

VISTO il D.Lgs. 16.04.2016, n. 50 "Codice dei contratti pubblici" e s.m.i.;

VISTO il D.Lgs. 19.08.2016, n. 175 "Testo unico in materia di società a partecipazione pubblica" e s.m.i.;

VISTO l'art. 61, comma 3 della legge regionale statutaria 17.04.2012, n. 1 "Statuto del Veneto";

VISTO l'art. 2, comma 2, L.R. 31.12.2012, n. 54 "Legge regionale per l'ordinamento e le attribuzioni delle strutture della Giunta regionale in attuazione della legge regionale statutaria 17.04.2012, n. 1 "Statuto del Veneto";

VISTO l'art. 2, comma 2, L.R. 31.12.2012, n. 54 "Legge regionale per l'ordinamento e le attribuzioni delle strutture della Giunta regionale in attuazione della legge regionale statutaria 17.04.2012, n. 1 "Statuto del Veneto";

VISTA la L.R. 25.10.2001, n. 29 "Costituzione di una società di capitali per la progettazione, esecuzione, manutenzione, gestione e vigilanza delle reti stradali" e s.m.i.;

VISTA la L.R. 29.03.2019, n. 13 "Modifiche alla Legge Regionale 25 ottobre 2001, n. 29 "Costituzione di una società di capitali per la progettazione, esecuzione, manutenzione, gestione e vigilanza delle reti stradali" e successive modificazioni";

VISTA la L.R. 24.12.2013, n. 39 "Norme in materia di società regionali";

VISTO lo statuto di Veneto Strade S.p.a.;

VISTO l'Atto di concessione tra la Regione del Veneto e Veneto Strade S.p.a. datato 20.12.2002 e ss.mm.ii.;

VISTO l'Accordo per l'esercizio del controllo analogo congiunto da parte della Regione del Veneto e della Provincia di Belluno sulla Veneto Strade S.p.a., di data 30 giugno 2021, giusta DGR 27 aprile 2021, n. 523 "Assemblea ordinaria dei Soci di Veneto Strade S.p.a. del 30.04.2021 alle ore 10.30 in prima convocazione e, occorrendo, il 03.05.2021 alle ore 21.00 in seconda convocazione.";



VISTE le Deliberazioni di Giunta regionale:

- 7 dicembre 2001, n.3326 "*Costituzione di una società di capitali per la progettazione, esecuzione, manutenzione, e gestione delle reti stradali. Approvazione dello schema di statuto (lr n. 29/2001).*",
- 21 febbraio 2017, n. 173 "*Assemblea ordinaria della società Veneto Strade S.p.A. del 24 febbraio 2017 alle ore 11.00.*",
- 21 maggio 2019, n. 647 "*Assemblea straordinaria di Veneto Strade S.p.A. del 31.05.2019 e approvazione nuovo statuto di cui alla DGR 6/CR/2019. Art. 1, comma 4, L.R. 29/2001.*",
- 23 giugno 2020, n. 825 "*Programmazione interventi per la realizzazione di investimenti infrastrutturali nell'ambito delle risorse stanziare nel bilancio di previsione 2020-2022, ai fini dell'avvio delle procedure di "affidamento"*",

VISTO il decreto del Presidente della Giunta regionale del 25.06.2021 n. 84 "*Nomina dei componenti regionali del Comitato di Coordinamento per l'esercizio del controllo analogo congiunto sulla società Veneto Strade S.p.A. e delega alla sottoscrizione dell'accordo con la Provincia di Belluno.*";

VISTO il parere 13.12.2022 prot. 573076 della Direzione Infrastrutture e Trasporti, agli atti;

VISTI il Budget aziendale 2023 e il Programma delle progettazioni, lavori e manutenzioni straordinarie, attività programmate per il 2023 di Veneto Strade S.p.a. agli atti;

delibera

1. di dare atto che le premesse formano parte integrante e sostanziale del presente provvedimento;
2. di incaricare i rappresentanti regionali in sede di Comitato di Coordinamento per il controllo analogo, ai sensi dell'art. 18.7 lett. b) dello statuto e dell'art. 3 dell'Accordo tra la Regione del Veneto e la Provincia di Belluno:
  - a. di votare per l'approvazione del Budget aziendale 2023 e del Piano investimenti e sviluppo - programmi progettazioni, lavori, manutenzioni straordinarie per la parte relativa agli interventi di cui alla convenzione in essere tra il Socio Regione del Veneto e Veneto Strade S.p.a.;
  - b. di uniformarsi a quanto espresso dalla Provincia di Belluno per la parte relativa agli interventi di cui alla convenzione in essere tra tale Socio e Veneto Strade S.p.a. nei documenti sopracitati;
3. di incaricare i rappresentanti regionali in sede di Comitato di Coordinamento di prendere atto delle ulteriori attività afferenti alle gestioni emergenziali degli eventi calamitosi citati nelle premesse;
4. di incaricare la Direzione Partecipazioni Societarie ed Enti regionali della trasmissione del presente provvedimento al Comitato di Coordinamento e a Veneto Strade S.p.a.;
5. di dare atto che la presente deliberazione non comporta spesa a carico del bilancio regionale;
6. di pubblicare il presente provvedimento sul Bollettino Ufficiale della Regione e nel sito internet regionale.

(Codice interno: 494523)

DELIBERAZIONE DELLA GIUNTA REGIONALE n. 33 del 18 gennaio 2023

**Modifica e integrazione all'autorizzazione unica alla costruzione e all'esercizio di un impianto di produzione di energia alimentato da biogas di origine agricola, comprese opere e infrastrutture al medesimo connesse. Società "Azienda agricola Sant'Anna s.s.". Comune di Bagnoli di Sopra (PD). D Lgs n. 387 del 29 dicembre 2003.**

*[Energia e industria]***Note per la trasparenza:**

Con il presente atto si rilascia la modifica e integrazione all'autorizzazione alla costruzione e all'esercizio di un impianto di produzione di energia alimentato da biogas di origine agricola rilasciata alla società "Azienda agricola Sant'Anna s.s." (CUAA/P. IVA 02202840282), con sede legale e operativa (sede impianto) in via Garibaldi, 83 - Comune di Bagnoli di Sopra (PD), con DGR n. 1676 del 18 ottobre 2011.

L'Assessore Roberto Marcato riferisce quanto segue.

Il decreto legislativo 29 dicembre 2003, n. 387, all'articolo 12, prevede che la realizzazione degli impianti alimentati da fonti rinnovabili, nonché delle opere connesse e delle infrastrutture indispensabili alla costruzione e all'esercizio dei medesimi, sia soggetta ad autorizzazione unica, rilasciata dalla Regione o dalle Province.

La Giunta Regionale, in attuazione del decreto legislativo 29 dicembre 2003, n. 387, con deliberazione dell'8 agosto 2008, n. 2204, aveva approvato le prime disposizioni organizzative per il rilascio dell'autorizzazione unica. Con successivi provvedimenti (DGR n. 1192/2009 e DGR n. 453/2010) sono state rimodulate le competenze amministrative attribuite a ciascuna Struttura regionale finalizzate al rilascio del citato titolo abilitativo attraverso il procedimento unico.

In particolare, con la deliberazione della Giunta regionale del 2 marzo 2010, n. 453, è stata attribuita alla Direzione regionale Agroambiente e Servizi per l'Agricoltura (ora Direzione Agroambiente, Programmazione e Gestione ittica e faunistico-venatoria) la responsabilità del procedimento inerente il rilascio dell'autorizzazione unica agli impianti alimentati a biomassa e biogas da produzioni agricole, forestali e zootecniche, la cui istanza è presentata da imprenditori agricoli in possesso del Piano aziendale di cui all'articolo 44 della LR n. 11/2004.

Precedentemente, con DGR n. 1391/2009 era stata dettagliata la procedura amministrativa e la documentazione essenziale (in ultima definita dal decreto del Segretario regionale per il Bilancio n. 9 del 29 novembre 2011) necessaria per il rilascio dell'autorizzazione alla costruzione e all'esercizio della tipologia di impianti di competenza della Direzione Agroambiente, Programmazione e Gestione ittica e faunistico-venatoria.

Con decreto del Ministro dello Sviluppo Economico del 10 settembre 2010, entrato in vigore il 18 settembre 2010, sono state approvate le Linee guida per il rilascio dell'autorizzazione degli impianti alimentati da fonti energetiche rinnovabili, già previste al comma 10, articolo 12 del decreto legislativo 29 dicembre 2003, n. 387.

Il decreto legislativo 8 novembre 2021, n. 199, apportando modifiche e integrazione al D Lgs n. 28/2011, ha ridefinito gli strumenti, i meccanismi, gli incentivi e il quadro istituzionale, finanziario e giuridico, necessari a dare attuazione alla più recente Direttiva 2018/2001 (cd. RED II) per il raggiungimento degli obiettivi comunitari di incremento della quota di energia da fonti rinnovabili al 2030.

Anche gli interventi di modifica, potenziamento, rifacimento totale o parziale e riattivazione degli impianti alimentati da fonti energetiche rinnovabili sono soggetti, ai sensi del comma 4, articolo 12 del decreto legislativo n. 387/2003, ad un procedimento unico, al quale partecipano tutte le Amministrazioni interessate, svolto nel rispetto dei principi di semplificazione e con le modalità stabilite dal Capo IV della legge 7 agosto 1990, n. 241, e ss. mm. e ii..

Con deliberazione della Giunta regionale n. 1676 del 18 ottobre 2011 e ss. mm. e ii. (DGR n. 1584/2018 e DGR n. 615/2020), la società "Azienda agricola Sant'Anna s.s." (CUAA/P. IVA 02202840282), con sede legale e operativa (sede impianto) in via Garibaldi, 83 - Comune di Bagnoli di Sopra (PD), ha ottenuto il rilascio, ai sensi dei commi 3 e 4 dell'art. 12 del decreto legislativo n. 387/2003, dell'autorizzazione alla costruzione ed esercizio, in Comune di Bagnoli di Sopra (PD), di un impianto di produzione di energia alimentato a biogas proveniente dalla fermentazione anaerobica di prodotti di origine biologica (coltivazioni agricole dedicate, pari a 18.293 tonnellate/anno tal quali), ottenuti dalla coltivazione su terreni propri e in affitto.

Con la medesima DGR n. 1676/2011 la società "Enel Distribuzione S.p.A.", ora "e-distribuzione S.p.A.", ha ottenuto l'autorizzazione alla costruzione e all'esercizio di un impianto di rete elettrica pubblica, connesso all'impianto di produzione di energia in argomento.

Il 6 novembre 2012 l'impianto di produzione di energia assentito alla società "Azienda agricola Sant'Anna s.s." è entrato formalmente in esercizio.

In data 29 giugno 2022 la medesima Società agricola ha presentato richiesta di variante al progetto approvato con la citata deliberazione della Giunta regionale n. 1676/2011, prevedendo in sintesi (**Allegato A**):

a) modifiche a taluni manufatti per la:

- individuazione di aree adibite allo stoccaggio delle nuove matrici all'ingresso dell'impianto (effluente avicolo-pollina, sottoprodotti della lavorazione dei cereali e del riso);

- realizzazione di un'area dedicata alla disinfezione dei mezzi che trasportano la pollina all'impianto;

b) variazione al piano di alimentazione della sezione di produzione di biogas.

Progetto di variante integrato successivamente con note del 30 agosto, 29 settembre e 31 ottobre 2022.

Considerato che in esito all'istruttoria, nonché delle intervenute modifiche normative in materia ambientale e igienico-sanitaria, è necessario, peraltro, adeguare il documento prescrittivo vigente allegato alla DGR n. 615/2020 (**Allegato B**), prendendo atto, contestualmente, del venir meno delle modifiche e integrazioni all'autorizzazione unica originaria intervenute nel frattempo (DGR n. 1584 del 30 ottobre 2018 e DGR n. 615 del 19 maggio 2020).

Il responsabile del procedimento regionale in capo alla Direzione Agroambiente, Programmazione e Gestione ittica e faunistico-venatoria, ai sensi delle disposizioni attuative dell'articolo 12 del decreto legislativo 29 dicembre 2003, n. 387, accertata la procedibilità dell'istruttoria in data 31 ottobre 2022, ha avviato l'iter amministrativo istruttorio ai sensi del capo IV della legge n. 241/1990 e ss. mm. e ii., previsto per le varianti di modesta entità ai sensi della DGR n. 725 del 27 maggio 2014.

A seguito della comunicazione inviata dalla Direzione Agroambiente, Programmazione e Gestione ittica e faunistico-venatoria in data 14 novembre 2022 alle Amministrazioni ed Enti pubblici interessati da specifico endoprocedimento, scaduti i termini per l'inoltro all'Amministrazione procedente di memorie e osservazioni inerenti l'approvazione della variante di progetto presentata dalla società "Azienda agricola Sant'Anna s.s.", il responsabile del procedimento regionale ha preso atto dell'assenza di elementi ostativi all'approvazione del progetto di variante avviando a definitiva conclusione il procedimento, ai sensi della DGR n. 2204/2008 e n. 453/2010, per riconoscere alla medesima Società agricola una modifica e integrazione all'autorizzazione unica alla costruzione e all'esercizio dell'impianto di produzione di energia alimentato a biogas, in quanto:

- la Società agricola istante ha trasmesso la documentazione progettuale e amministrativa richiesta in sede istruttoria (30 agosto, 29 settembre, 31 ottobre, 2 e 12 dicembre 2022);

- il Comune di Bagnoli di Sopra ha ottenuto i chiarimenti chiesti in ordine alla progettata variante in data 31 agosto 2022;

- le restanti Amministrazioni e Enti pubblici interessati (Provincia di Padova, Azienda Ulss 6 Euganea, ARPA Veneto, AVEPA) hanno espresso il loro assenso agli effetti del comma 4, art. 14-bis della legge n. 241/1990 (cd. silenzio assenso);

- non sono pervenute ulteriori osservazioni e/o motivi ostativi alla realizzazione ed esercizio dell'impianto da parte dei soggetti interessati.

Il responsabile del procedimento regionale ha accertato, peraltro, ai sensi del comma 4-bis dell'articolo 12 del D Lgs n. 387/2003, in capo al Soggetto istante la disponibilità delle superfici sulle quali è realizzato l'impianto di produzione di energia da fonti rinnovabili (Comune di Bagnoli di Sopra - PD, foglio 15, mappale n. 74, 75 e 84), a seguito di:

- con atto costitutivo società a responsabilità limitata del 28 giugno 1988 (atto notarile del dott. Giuseppe Garbagnati, notaio in Rho, Repertoriato al n. 65.300 e Raccolto al n. 4.840), successivamente trasformata in società semplice con atto registrato a Milano il 21 maggio 2002 al n. 5368, Serie 1, il soggetto istante aveva la disponibilità dei mappali nn. 7, 19, 74 e 75, foglio 15 del Comune di Bagnoli di Sopra (PD);

- con atto pubblico del 6 maggio 2002, voltura n. 5908.1/2005 in atti dal 3 maggio 2005, protocollo n. PD0110144, registrato all'Agenzia delle Entrate - Ufficio provinciale di Milano il 21/05/2002 al n. 5368, serie 1T, e trascritto all'Agenzia del Territorio - Ufficio provinciale di Milano, come da atto notarile a firma del dott. Paolo Lovisetti, notaio in Milano (Rep. n.

265568 e Racc. n. 32129), il soggetto istante aveva la disponibilità dei mappali 7 e 19, foglio 15, Comune di Bagnoli di Sopra (PD);

- con atto di frazionamento presentato all'Agenzia delle Entrate - Direzione Provinciale di Padova (tipo mappale del 5 settembre 2012, protocollo n. PD 0235454) risulta che gli originari mappali n. 7 e 19, foglio 15 del Comune di Bagnoli di Sopra hanno originato l'attuale mappale n. 84;

- con contratto di compravendita il mappale n. 84, foglio 15 del Comune di Bagnoli di Sopra, sottoscritto con "Mediocredito Italiano SpA" registrato all'Agenzia delle Entrate - Ufficio provinciale Padova 2 il 29 dicembre 2017 al n. 22665, serie 1T, e trascritto sempre a Padova in data 2 gennaio 2018 al n. 226 del R.G e al n. 168 del R.P, come da atto notarile a firma del dott. Giuseppe Mercolini, notaio in Montegrotto - PD (Rep. n. 22.718 e Racc. n. 8.907) è nelle disponibilità della società "Azienda agricola Sant'Anna s.s.".

In capo al Concessionario della rete di distribuzione dell'energia elettrica, "e-distribuzione SpA", è confermata la disponibilità delle superfici interessate dalle opere connesse all'impianto termoelettrico, attraverso:

- con contratto preliminare di costituzione di servitù inamovibile di elettrodotto registrato all'Agenzia del Territorio - Ufficio provinciale di Padova 2 il 13 settembre 2011 al n. 15540, serie 1T, e trascritto all'Agenzia del Territorio - Ufficio provinciale di Padova in data 14 settembre 2011, al Registro generale n. 33898 e Registro particolare n. 21055, come da atto notarile del 25 agosto 2011 a firma del dott. Elena Bressan, notaio in Conselve (Rep. n. 23095) e autenticato in data 13 settembre 2011 dal dott. Stefano Zanellato, notaio in Conselve (Rep. n. 34425 e Racc. n. 17162), la società "Enel Divisione Infrastrutture e Reti - Macroarea Territoriale NordEst/Sviluppo Rete Triveneto", ora e-distribuzione S.p.A.", aveva la disponibilità delle superfici interessate dalla realizzazione dell'impianto di rete pubblica Comune di Bagnoli di Sopra (PD), foglio 11, mappale n. 113;

- con contratto preliminare di costituzione di servitù di elettrodotto per cabina elettrica, registrato all'Agenzia del Territorio - Ufficio provinciale di Padova 2 il 13 settembre 2011 al n. 15541, serie 1T, e trascritto all'Agenzia del Territorio - Ufficio provinciale di Padova in data 14 settembre 2011, al Registro generale n. 33899 e Registro particolare n. 21056, come da atto notarile del 25 agosto 2011 a firma del dott. Elena Bressan, notaio in Conselve (Rep. n. 23096) e autenticato in data 13 settembre 2011 dal dott. Stefano Zanellato, notaio in Conselve (Rep. n. 34426 e Racc. n. 17163, la società "Enel Divisione Infrastrutture e Reti - Macroarea Territoriale NordEst/Sviluppo Rete Triveneto", ora "e-distribuzione S.p.A.", aveva la disponibilità delle superfici interessate dalla realizzazione della cabina elettrica e linee elettriche afferenti (Comune di Bagnoli di Sopra - PD, foglio 15, mappale n. 80);

- con contratto preliminare di costituzione di servitù di passaggio, registrato all'Agenzia del Territorio - Ufficio provinciale di Padova 2 il 13 settembre 2011 al n. 15541, serie 1T, e trascritto all'Agenzia del Territorio - Ufficio provinciale di Padova in data 14 settembre 2011, al Registro generale n. 33987 e Registro particolare n. 21116, come da atto notarile del 25 agosto 2011 a firma del dott. Elena Bressan, notaio in Conselve (Rep. n. 23096) e autenticato in data 13 settembre 2011 dal dott. Stefano Zanellato, notaio in Conselve (Rep. n. 34426 e Racc. n. 17163, la società "Enel Divisione Infrastrutture e Reti - Macroarea Territoriale NordEst/Sviluppo Rete Triveneto", ora "e-distribuzione S.p.A.", aveva la disponibilità di passaggio pedonale e carraio al fabbricato ad uso cabina elettrica (Comune di Bagnoli di Sopra - PD foglio 15, mappale n. 73).

La Società istante, a conferma della perizia di stima asseverata dal geom. Fabio Scudellaro, iscritto all'albo dei geometri della provincia di Padova al n. 2936 e giurata presso il Tribunale di Rovigo il 4 aprile 2017 (pari a euro 302.704,27), ha sottoscritto una polizza fideiussoria, con maggiorazione dei relativi importi per indicizzazione Istat, spese tecniche e oneri fiscali, garantendo alla Regione del Veneto, per le eventuali attività di messa in pristino dell'originaria funzionalità del sedime catastale agricolo, la disponibilità fino alla concorrenza di euro 420.569,00.

La Direzione Agroambiente, Programmazione e Gestione ittica e faunistico-venatoria, preso atto delle comunicazioni pervenute, nonché della successiva istruttoria, propone alla Giunta regionale di autorizzare la modifica e integrazione del titolo abilitativo in capo alla società "Azienda agricola Sant'Anna s.s.".

Il relatore conclude la propria relazione e propone all'approvazione della Giunta regionale il seguente provvedimento.

#### LA GIUNTA REGIONALE

UDITO il relatore, il quale dà atto che la struttura competente ha attestato, con i visti rilasciati a corredo del presente atto, l'avvenuta regolare istruttoria della pratica, anche in ordine alla compatibilità con la vigente legislazione statale e regionale, e che successivamente alla definizione di detta istruttoria non sono pervenute osservazioni in grado di pregiudicare l'approvazione del presente atto;

VISTA la legge n. 241/1990 e successive modifiche e integrazioni in materia di procedimento amministrativo;

VISTO il decreto legislativo n. 387/2003 in materia di produzione di energia elettrica da fonti rinnovabili;

VISTO il decreto del Ministero dello Sviluppo Economico del 10 settembre 2010: "Linee guida per l'autorizzazione degli impianti alimentati da fonti rinnovabili";

VISTO il decreto legislativo 8 novembre 2021, n. 199 - "Attuazione della direttiva U(UE) 2018/2001 del Parlamento europeo e del Consiglio, dell'11 dicembre 2018, sulla promozione dell'uso dell'energia da fonti rinnovabili" che ha modificato e integrato il decreto legislativo 3 marzo 2011, n. 28;

VISTA la legge regionale n. 24/1991 in materia di opere concernenti linee e impianti elettrici sino a 150.000 Volt;

VISTA la legge regionale n. 11/2004 in materia di governo del territorio;

VISTO l'articolo 2, comma 2, della legge regionale n. 54 del 31 dicembre 2012;

VISTA la deliberazione della Giunta Regionale n. 2204/2008 in materia di disposizioni organizzative per l'autorizzazione, installazione ed esercizio degli impianti di produzione di energia da fonti rinnovabili;

VISTA la deliberazione della Giunta Regionale n. 1391/2009 e s. m. e i. (DGR n. 725/2014) riguardante la definizione della procedura per il rilascio dell'autorizzazione alla costruzione e all'esercizio di impianti di produzione di energia da biomassa e biogas da produzioni agricole, forestali e zootecniche, entro i limiti di cui al comma 1, articolo 272 del D Lgs n. 152/2006 e ss. mm. e ii;

VISTA la deliberazione della Giunta Regionale del 2 marzo 2010, n. 453 - "Competenze e procedure per l'autorizzazione di impianti per la produzione di energia elettrica da fonti rinnovabili", che ha confermato in capo alla Direzione Agroambiente, ora Direzione Agroambiente, Programmazione e Gestione ittica e faunistico-venatoria, la competenza istruttoria inerente le istanze presentate da imprenditori agricoli che richiedano, in base alla LR n. 11/2004, l'esame del Piano aziendale, per la realizzazione di impianti alimentati a biomassa e biogas, di potenza termica inferiore rispettivamente a 1 MW e 3 MW;

VISTA la deliberazione della Giunta regionale del 22 febbraio 2012, n. 253 - "Autorizzazione degli impianti alimentati da fonti rinnovabili (fotovoltaico, eolico, biomassa, biogas, idroelettrico). Garanzia per l'obbligo alla messa in pristino dello stato dei luoghi a carico del soggetto intestatario del titolo abilitativo, a seguito della dismissione dell'impianto. (Art. 12, comma 4, del D Lgs n. 387/2003 - D MiSE 10 settembre 2010, p. 13.1, lett. J)", la quale ha precisato le modalità per la stipula delle fidejussioni a garanzia della demolizione degli impianti alimentati da fonti energetiche rinnovabili e contestuale ripristino ex ante delle superfici dai medesimi occupate;

VISTA la deliberazione del Consiglio Regionale 2 maggio 2013, n. 38 - "Individuazione delle aree e dei siti non idonei alla costruzione e all'esercizio di impianti per la produzione di energia alimentati da biomasse, da biogas e per produzione di biometano, ai sensi del paragrafo 17.3 delle "Linee guida per l'autorizzazione degli impianti alimentati da fonti rinnovabili", emanate con il Decreto del Ministero dello Sviluppo Economico 10 settembre 2010.";

VISTA la deliberazione della Giunta Regionale n. 1676 del 18 ottobre 2011 e ss. mm. e ii.;

VISTA la deliberazione della Giunta Regionale 27 maggio 2016, n. 803, "Organizzazione amministrativa della Giunta regionale: istituzione delle Unità Organizzative nell'ambito delle Direzioni in attuazione dell'art. 17 della legge regionale n. 54 del 31.12.2012, come modificato dalla legge regionale 17 maggio 2016, n. 14.";

VISTA la deliberazione della Giunta Regionale 26 settembre 2016, n. 1507, "Organizzazione amministrativa della Giunta regionale: modifiche all'assetto organizzativo di cui alle deliberazioni della Giunta regionale n. 802 e n. 803 del 2016 e s.m.i. Legge regionale n. 31 dicembre 2012, n. 54 e s.m.i.";

VISTA la deliberazione della Giunta regionale n. 1079 del 30 luglio 2019, che ha modificato la denominazione della Direzione Agroambiente, Caccia e Pesca in Direzione Agroambiente, Programmazione e Gestione ittica e faunistico-venatoria e la DGR n. 1753 del 22 dicembre 2020 che ha ridefinito le competenze amministrative in capo a ciascuna Area in cui si articola la struttura organizzativa della Giunta regionale, prevedendo anche una diversa denominazione a partire dal 1° gennaio 2021;

VISTO il decreto n. 33 del 2 dicembre 2016 - e successiva integrazione n. 127 del 26 luglio 2018 - con il quale il direttore della Direzione Agroambiente, Caccia e Pesca ha confermato in capo al responsabile della PO Promozione energie rinnovabili della medesima Direzione la responsabilità dei procedimenti ex articolo 12 del D Lgs n. 387/2003, nonché afferenti al D Lgs n. 28/2011;

VISTA la DGR n. 813 del 22 giugno 2021 con la quale è stata aggiornata la disciplina regionale che dà attuazione al DM 25 febbraio 2016 e alla Direttiva 91/676/CEE sulla protezione delle acque dall'inquinamento da nitrati provenienti da fonti agricole definendo, al contempo, il "Quarto programma d'Azione per le Zone Vulnerabili ai nitrati di origine agricola del Veneto";

delibera

1. di approvare le premesse che costituiscono parte integrante e sostanziale del presente provvedimento;
2. di approvare l'**Allegato A**, parte integrante e sostanziale del presente provvedimento, con il quale sono apportate modifiche e integrazioni al progetto dell'impianto termoelettrico assentito con DGR n. 1676 del 18 ottobre 2011;
3. di confermare in capo alla società "Azienda agricola Sant'Anna s.s." (CUAA/P. IVA 02202840282), con sede legale e operativa (sede impianto) in via Garibaldi, 83 - Comune di Bagnoli di Sopra (PD), le autorizzazioni alla costruzione e all'esercizio delle opere e impianti catastalmente individuati nel Comune di Bagnoli di Sopra (PD), foglio 15, mappali n. 74, 75 e 84, il cui progetto costituisce allegato alle note protocollo n. 307312 del 28 giugno 2011, n. 361961 del 28 luglio 2011, n. 381455 del 10 agosto 2011, n. 430853 del 19 settembre 2011, n. 148300 del 9 dicembre 2012, n. 485025 del 20 novembre 2017, n. 105612 del 5 marzo 2020, n. 290230 del 29 giugno 2022, n. 383157 del 30 agosto 2022, n. 448465 del 29 settembre 2022, n. 505993 del 31 ottobre 2022, n. 568847 del 9 dicembre 2022;
4. di confermare, altresì, in capo alla società, "Enel Divisione Infrastrutture e Reti - Macroarea Territoriale NordEst/Sviluppo Rete Triveneto", ora "e-distribuzione SpA" (CUAA 05779711000), con sede legale in Roma, via Ombrone, n. 2, la costruzione e l'esercizio di un tronco di linea elettrica (impianto di rete) connesso con la rete di distribuzione nazionale dell'energia elettrica ubicata in Comune di Bagnoli di Sopra (PD), foglio 11, mappale 113 e foglio 15, mappale n. 80, il cui progetto costituisce allegato alla nota protocollo n. 381455 del 10 agosto 2011;
5. di dare atto, per le motivazioni esposte in premessa, stante le intervenute variazioni progettuali, del venir meno dell'efficacia delle deliberazioni della Giunta regionale n. 1584 del 30 ottobre 2018 e n. 615 del 19 maggio 2020 inerenti i precedenti completamenti della costruzione e la modifica dell'esercizio dell'impianto di produzione di energia alimentato a biogas;
6. di approvare l'**Allegato B**, parte integrante e sostanziale del presente provvedimento, in sostituzione dell'Allegato "A" approvato al punto 8. della DGR n. 1676 del 18 ottobre 2011, nell'ambito del quale sono riportate le prescrizioni, di ordine tecnico e amministrativo, per la costruzione e l'esercizio degli impianti e delle opere assentiti;
7. di comunicare, alla società "Azienda agricola Sant'Anna s.s." e alle Amministrazioni ed Enti pubblici interessati, la conclusione del procedimento amministrativo finalizzato al rilascio della modifica e integrazione dell'autorizzazione unica originaria - deliberazione della Giunta Regionale n. 1676 del 18 ottobre 2011;
8. di approvare l'importo di euro 420.569,00 quale importo necessario per l'eventuale esecuzione dei lavori di dismissione delle opere, impianti e attrezzature autorizzati, nonché per il ripristino ex-ante delle aree catastali interessate, comprensivo di spese tecniche e oneri fiscali;
9. di informare che avverso il presente provvedimento può essere proposto ricorso giurisdizionale avanti il Tribunale Amministrativo Regionale entro 60 giorni dall'avvenuta conoscenza ovvero, alternativamente, ricorso straordinario al Capo dello Stato entro 120 giorni;
10. di dare atto che la presente deliberazione non comporta spesa a carico del bilancio regionale;
11. di incaricare la Direzione Agroambiente, Programmazione e Gestione ittica e faunistico-venatoria dell'esecuzione del presente atto;
12. di pubblicare il presente atto nel Bollettino ufficiale della Regione.



REGIONE DEL VENETO

ALLEGATO A DGR n. 33 del 18 gennaio 2023

pag. 1 di 2

## MODIFICHE ALL'AUTORIZZAZIONE UNICA

| Contenuto DGR n. 1676 del 18 ottobre 2011 e ss. mm. ii.                                                                                                                                                                                                                                                                                                                                                                                                                                                                                                                                                                                                                                                                                                                                      | Modifiche all'autorizzazione                                                                                                                                                                                                                                                                                                                                                                                                                                                                                                                                                                                                                                                                                                                                                                                                                                                                                                                                                                                                                            |
|----------------------------------------------------------------------------------------------------------------------------------------------------------------------------------------------------------------------------------------------------------------------------------------------------------------------------------------------------------------------------------------------------------------------------------------------------------------------------------------------------------------------------------------------------------------------------------------------------------------------------------------------------------------------------------------------------------------------------------------------------------------------------------------------|---------------------------------------------------------------------------------------------------------------------------------------------------------------------------------------------------------------------------------------------------------------------------------------------------------------------------------------------------------------------------------------------------------------------------------------------------------------------------------------------------------------------------------------------------------------------------------------------------------------------------------------------------------------------------------------------------------------------------------------------------------------------------------------------------------------------------------------------------------------------------------------------------------------------------------------------------------------------------------------------------------------------------------------------------------|
| di autorizzare la costruzione e l'esercizio di un impianto per la produzione di biogas proveniente dalla fermentazione anaerobica di biomassa vegetale dedicata (Produzioni Agricole Energetiche o PAE), compresa quella residuale non costituente rifiuto, ottenuta dalla coltivazione su terreni propri e in affitto, ovvero acquistata sul mercato, alle condizioni previste dall'articolo 1, comma 423, della legge 23 dicembre 2005, n. 266 (Produzione e cessione di energia elettrica e calorica da fonti rinnovabili agroforestali ottenute dalle produzioni vegetali provenienti prevalentemente dal fondo effettuate da imprenditori agricoli)                                                                                                                                     | di autorizzare la costruzione e l'esercizio di un impianto per la produzione di biogas proveniente dalla cofermentazione anaerobica di: <ul style="list-style-type: none"> <li>- prodotti di origine biologica (coltivazioni agricole dedicate pari a 11.000 tonnellate all'anno tal quali, ossia il 71 % in peso), ottenuti dalla coltivazione su terreni propri e in affitto, ovvero acquistati sul mercato, alle condizioni previste dall'articolo 1, comma 423, della legge 23 dicembre 2005, n. 266 (Produzione e cessione di energia elettrica e calorica da fonti rinnovabili agroforestali ottenute dalle produzioni vegetali provenienti prevalentemente dal fondo effettuate da imprenditori agricoli);</li> <li>- sottoprodotti di origine biologica provenienti da attività di allevamento (effluente zootecnico avicolo) di provenienza extra aziendale (pari a 1.800 t/a t.q., ossia il 12 % in peso);</li> <li>- sottoprodotto della lavorazione dei cereali e del riso per un totale di 2.600 t/a t.q., pari al 17 % in peso</li> </ul> |
| di autorizzare la produzione di energia tramite l'installazione di un motore endotermico (marca Jenbacher, modello JGS 320 GS-B.LC) alimentato a biogas proveniente dall'impianto di cui al precedente punto, di potenza termica nominale di 2,462 MW associato a un generatore (marca Stamford, modello PE 734 C2 e) di potenza elettrica utile di 0,999 MW (potenza termica utile di 1,245 MW)                                                                                                                                                                                                                                                                                                                                                                                             | CONFERMATO                                                                                                                                                                                                                                                                                                                                                                                                                                                                                                                                                                                                                                                                                                                                                                                                                                                                                                                                                                                                                                              |
| di autorizzare la medesima Società agricola alla costruzione e all'esercizio di una linea elettrica privata a media tensione, connessa con l'impianto di produzione di energia di cui al precedente punto 3., nel tratto sotterraneo in entra-esce compreso tra il cogeneratore e la cabina di consegna privata dell'energia elettrica, denominata "cab.Mameli 2 Bio", sita in adiacenza alla cabina di consegna e di distribuzione in esercizio alla Società gestore della rete elettrica, da ubicarsi in Comune di Bagnoli di Sopra (PD), catasto terreni, sezione unica, foglio 15, mappali nn. 7, 19, 73, il cui progetto è allegato alle note protocollo n. 307312 del 28/06/2011, n. 361961 del 28/07/2011, n. 381455 del 10/08/2011, n. 400274 del 26/08/2011 e 430853 del 19/09/2011 | CONFERMATO                                                                                                                                                                                                                                                                                                                                                                                                                                                                                                                                                                                                                                                                                                                                                                                                                                                                                                                                                                                                                                              |
| di autorizzare, in sostituzione del punto n. 6. del dispositivo della deliberazione della Giunta Regionale n. 1676 del 18 ottobre 2011, la                                                                                                                                                                                                                                                                                                                                                                                                                                                                                                                                                                                                                                                   | CONFERMATO                                                                                                                                                                                                                                                                                                                                                                                                                                                                                                                                                                                                                                                                                                                                                                                                                                                                                                                                                                                                                                              |



ddee567



**ALLEGATO A DGR n. 33 del 18 gennaio 2023**

pag. 2 di 2

|                                                                                                                                                                                                                                                                                                                                                                                                                                                                                                                                                                                                                                                                                                            |  |
|------------------------------------------------------------------------------------------------------------------------------------------------------------------------------------------------------------------------------------------------------------------------------------------------------------------------------------------------------------------------------------------------------------------------------------------------------------------------------------------------------------------------------------------------------------------------------------------------------------------------------------------------------------------------------------------------------------|--|
| <p>modifica all'esercizio della minirete di teleriscaldamento per una potenza termica impiegata 210 kW a servizio:</p> <ul style="list-style-type: none"><li>- del riscaldamento delle strutture agricolo-produttive (ufficio aziendale, spogliatoio, W.C., abitazioni) – 75 kW;</li><li>- del riscaldamento dei servizi igienici e dello spogliatoio annessi all'impianto termoelettrico (10 kW);</li><li>- della termostatazione delle vasche adibite al processo di fermentazione anaerobica (125 kW),</li></ul> <p>pari a complessivi 1.613 MWh/anno (16 % della producibilità termica media impiegata di 10.159 MWh/anno), sito in Comune di Bagnoli di Sopra (PD), foglio 15, mappali n. 73 e 84</p> |  |
|------------------------------------------------------------------------------------------------------------------------------------------------------------------------------------------------------------------------------------------------------------------------------------------------------------------------------------------------------------------------------------------------------------------------------------------------------------------------------------------------------------------------------------------------------------------------------------------------------------------------------------------------------------------------------------------------------------|--|







NUOVE PRESCRIZIONI ALLA COSTRUZIONE E ALL'ESERCIZIO DI UN IMPIANTO DI PRODUZIONE DI ENERGIA DA BIOGAS, COMPRESSE OPERE E INFRASTRUTTURE AL MEDESIMO CONNESSE, PROVENIENTE DALLA COFERMENTAZIONE ANAEROBICA DI PRODOTTI DI ORIGINE BIOLOGICA (COLTIVAZIONI AGRICOLE DEDICATE), SOTTOPRODOTTI DI ORIGINE BIOLOGICA PROVENIENTI DA ATTIVITÀ DI ALLEVAMENTO (EFFLUENTE ZOOTECNICO AVICOLO – POLLINA), SOTTOPRODOTTI DELLA LAVORAZIONE DEI CEREALI E DEL RISO, PRESENTATO DALLA SOCIETÀ “AZIENDA AGRICOLA SANT’ANNA S.S.” – COMUNE DI BAGNOLI DI SOPRA (PD):

1. Rispettare il contenuto della Delibera di Giunta Comunale n. 71 del 25 agosto 2011 trasmessa con nota protocollo n. 412108 del 6 settembre 2011, ovvero l'accettazione dell'atto unilaterale d'obbligo presentato dall'“Azienda agricola Sant'Anna s.s.” per la realizzazione delle misure compensative ai sensi del DM 10 settembre 2010 a favore del Comune di Bagnoli di Sopra a fronte della realizzazione di impianto per la produzione di energia da fonti rinnovabili.
2. Rispettare le prescrizioni del Comune di Bagnoli di Sopra (PD), trasmesse con nota protocollo n. 395075 del 23 agosto 2011, ossia:
  - a. in riferimento al Piano del traffico e all'atto unilaterale d'obbligo fornito dalla Società agricola istante e per il trasporto delle biomasse di produzione aziendale, utilizzare prevalentemente percorsi esistenti all'interno dell'azienda (carrarecce e strade poderali), al fine di preservare la pubblica viabilità dal suddetto traffico pesante ed attenuare il rischio di incidentalità;
  - b. ripristinare a perfetta regola d'arte il tratto di scavo ortogonale al senso di marcia su via Mameli, necessario per il collegamento della cabina Enel denominata "Cab.Mameli.2Bio" al punto di connessione posto sulla linea da 20 kV "Agnà" da CP Conselve, mediante il riempimento dello scavo realizzato con uno strato di cm. 30 di sabbione asciutto adeguatamente costipato, sormontato da misto cementato umido a kg 70 di cemento per mc. di inerte tassativamente pilonato a strati di cm. 35 con apposito motocostipatore, fino a quota cm. -10 (meno dieci) dal piano asfaltato esistente ed i restanti cm. 10 dovranno essere immediatamente riempiti con conglomerato butiminoso del tipo super bynder ben rullato. Prima della ripresa definitiva del piano stradale, si dovrà provvedere ad un costante e continuo controllo procedendo a ricolmare gli eventuali abbassamenti o cedimenti che nel frattempo si dovessero verificare, segnalando opportunamente lo stato di pericolosità del tratto di strada. Il ripristino del manto stradale dovrà essere eseguito in modo perfetto raccordato con i piani esistenti.
3. Garantire il rispetto delle prescrizioni contenute nel parere favorevole dell'ARPAV – Dipartimento Provinciale di Padova, espresso in sede di Conferenza di Servizi del 26 agosto 2011, ossia:
  - a. provvedere alla verifica dell'efficienza delle vasche di lagunaggio del digestato utilizzando 4 piezometri collocati sugli angoli della vasca di lagunaggio e un piezometro posto sul lato di scorrimento della falda acquifera; i piezometri dovranno essere inseriti ad una profondità di 5 m dall'argine ovvero dal piano di campagna;
  - b. analizzare le acque contenute nei piezometri prima di riempire le vasche con il digestato (bianco), effettuando il monitoraggio annuale di alcuni parametri chimici delle acque di falda: pH, Azoto totale, Azoto ammoniacale, Nitrati, Nitriti, COD “Chemical Oxygen Demand - Richiesta Chimica Ossigeno”, Conducibilità);
  - c. effettuare le stesse analisi chimiche dopo il riempimento delle vasche di lagunaggio con il digestato e ad analisi avvenute, comunicare all'ARPA - Dipartimento Provinciale di Padova gli esiti delle analisi (sia a vuoto che dopo riempimento con il digestato);
  - d. conservare tale analisi a disposizione delle Pubbliche Amministrazioni adibite a controllo.
4. Rispettare le prescrizioni contenute nel parere favorevole della Direzione Difesa del Suolo, trasmesso con nota protocollo n. 368871 del 2 agosto 2011 ossia adottare adeguate misure di protezione degli impianti tecnologici nei riguardi di arresti accidentali delle idrovore, o malfunzionamenti delle stesse, che potrebbero determinare temporanei allagamenti.
5. Rispettare le prescrizioni contenute nel parere igienico-sanitario dell'Azienda ULSS n. 17 – Este ora Azienda ULSS 6 Euganea, (Dipartimento di Prevenzione), trasmesso al soggetto richiedente con nota protocollo n. 34208/319 del 28 luglio 2011.
6. Rispettare le prescrizioni contenute nel parere favorevole del Consorzio di bonifica Adige Euganeo, trasmesso alla Regione del Veneto in data 25 luglio 2011, protocollo n. 352621 ossia:



**ALLEGATO B DGR n. 33 del 18 gennaio 2023**

pag. 2 di 6

- a. garantire l' idoneità all' uso irriguo e la qualità delle acque meteoriche defluenti all' esterno dell' ambito di intervento, verso gli scoli consorziali ricettori;
  - b. impedire all' ossatura di invaso di laminazione di ricevere apporti idraulici rilasciati da superfici esterne all' ambito di intervento e garantire il rispetto della sua funzionalità di invaso di laminazione asservito all' impianto di produzione dell' energia elettrica;
  - c. lasciare una fascia di transito, in corrispondenza del manufatto di scarico (a valle del manufatto di laminazione) nello scolo consorziale Gallo, della larghezza minima di m. 5,00 per i mezzi meccanici adibiti a manutenzione ordinaria e straordinaria dello scolo consorziale medesimo;
  - d. realizzare, in luogo del manufatto di laminazione di tipo chiuso previsto in progetto, una piccola vasca a cielo aperto dotata di paratia di stramazzo con bocca tarata, con il fondo ad una quota inferiore di almeno m. 0,40 rispetto alla quota di scorrimento, con griglia di protezione dall' intasamento del foro di rilascio;
  - e. posizionare l' eventuale valvola clapet (di non ritorno) al foro di rilascio della paratia od allo sbocco della tubatura nello scolo consorziale, ove dovrà essere realizzato un piccolo presidio di sponda a garanzia della stabilità della scarpata stessa.
7. Rispettare le prescrizioni contenute nella comunicazione della soprintendenza per i beni architettonici e paesaggistici per le Province di Venezia, Belluno, Padova e Treviso, trasmessa alla Regione del Veneto, con nota protocollo n. 363794 del 29 luglio 2011, ossia:
- a. garantire un più corretto posizionamento delle strutture dell' impianto, che meglio si integri all' interno del contesto rispettando i valori paesaggistici del sito dell' intervento;
  - b. assicurare il posizionamento perimetrale di un doppio filare arboreo ed arbustivo, con utilizzo di specie autoctone ed ecologicamente adatte al sito;
  - c. effettuare eventuali interventi di manomissione del terreno con assistenza archeologica continua.
8. Rispettare le prescrizioni contenute nel nulla osta alla costruzione della linea elettrica del Ministero dello Sviluppo Economico – Comunicazioni trasmesso con nota protocollo n. 402141 del 29 agosto 2011, ossia:
- a. garantire che eventuali incroci e/o parallelismi con cavi di telecomunicazione rilevati durante l' esecuzione di lavori siano eseguiti secondo i progetti tipo già approvati dal Ministero delle Comunicazioni, nel rispetto delle norme CEI 11-17;
  - b. garantire che eventuali effetti elettromagnetici non provochino danni o disturbi alle linee di telecomunicazione a cose e/o persone (norme CEI 103/6, direttive e raccomandazioni del C.C.I.T.T.);
  - c. garantire che i dispersori a terra degli eventuali sostegni e cabine siano alle distanze di sicurezza, previsti dalle norme vigenti, dai cavi sotterranei di linee di telecomunicazione (circolare Min. P.T. prot. n. LCI/67842/Fa del 25.5.1972);
  - d. gli impianti a terra delle linee di telecomunicazione devono essere indipendenti da quelli dell' Ente Elettrico (circolare Min. P.T. n. DCST/3/2/7900/42285/29440 del 18.2.1982, punto 4.3.b);
  - e. gli impianti di telecomunicazione allacciati alla rete pubblica, eventualmente installati nelle cabine A.T., devono rispondere alle prescrizioni di cui alla circolare del Ministero PT prot. n. LCI/U2/2/71571/SI del 13.3.1973;
  - f. tutte le opere siano realizzate in conformità alla relativa documentazione progettuale fornita;
  - g. la dichiarazione sostitutiva del collaudo, prevista dalla Legge Regionale 06/09/1991 n. 21 (art. 14 c. 4) o il collaudo stesso siano eseguiti dopo un congruo periodo di esercizio, e comunque non prima di un anno e non oltre tre anni dalla data di entrata in esercizio dell' impianto stesso. Entro tre anni da quest' ultima data, si riserva di segnalare eventuali anomalie che fossero riscontrate sugli impianti TLC interessati dagli elettrodotti in oggetto;
  - h. l' esercizio delle linee A.T./M.T. inferiori a 100 kV dovrà avvenire con i neutri primari dei trasformatori isolati e/o compensati da terra.
9. Gestire l' impianto di produzione di biogas ed energia conformemente alla documentazione progettuale trasmessa alla Regione del Veneto e approvata in sede di Conferenza di servizi. In caso contrario si applicheranno le disposizioni sanzionatorie previste dall' articolo 44 - e sue eventuali modifiche e integrazioni - del decreto legislativo 3 marzo 2011, n. 28.
10. Gestire le opere e infrastrutture connesse all' impianto (elettrodotto) conformemente alla documentazione progettuale trasmessa alla Regione del Veneto e approvata in sede di conferenza di servizi. In caso contrario si applicheranno le disposizioni sanzionatorie previste dall' articolo 44 - e sue eventuali modifiche e integrazioni - del decreto legislativo 3 marzo 2011, n. 28.



82b30d5a



**ALLEGATO B DGR n. 33 del 18 gennaio 2023**

pag. 3 di 6

11. Gestire la rete di teleriscaldamento conformemente alla documentazione progettuale trasmessa alla Regione del Veneto, a favore:
  - a. del riscaldamento delle strutture agricole-produttive (ufficio aziendale, spogliatoio, W.C, abitazioni), pari ad una producibilità termica di 453 MWh/anno;
  - b. del riscaldamento dei servizi igienici e dello spogliatoio annessi all'impianto termoelettrico, pari ad una producibilità termica di 80 MWh/anno;
  - c. della termostatazione delle vasche adibite al processo di fermentazione anaerobica, pari ad una producibilità termica di 1.080 MWh/anno.In caso contrario si applicheranno le disposizioni sanzionatorie previste dall'articolo 44 - e sue eventuali modifiche e integrazioni - del decreto legislativo 3 marzo 2011, n. 28.
12. Rispettare le modalità di esercizio dell'impianto secondo la documentazione progettuale presentata e approvata in sede di conferenza di servizi. In caso contrario e comunque qualora la Società agricola decida di utilizzare biomassa classificata come rifiuto si applicheranno le disposizioni sanzionatorie previste dall'articolo 44 - e sue eventuali modifiche e integrazioni - del decreto legislativo 3 marzo 2011, n. 28.
13. Con riferimento al precedente punto e fatto salvo il rispetto del mantenimento della connessione degli impianti di produzione di energia all'attività agricola, ai sensi e per gli effetti degli artt. 44 e segg. della LR n. 11/2004, è ammesso l'approvvigionamento e l'utilizzo delle seguenti biomasse classificate come sottoprodotto ai sensi dell'184 bis - e relativo D MiSE n. 264 del 15 ottobre 2016 - e sottoprodotti di origine biologica provenienti da attività di allevamento (effluente zootecnico avicolo - pollina) ai sensi della lettera f), comma 1 dell'articolo 185 del D Lgs n. 152/2006 e s.m. e i.:
  - a. sottoprodotto della lavorazione dei cereali e del riso (accordo registrato all'Agenzia delle Entrate - Direzione Provinciale di Rovigo - Uff. Terr. di Rovigo il 27 settembre 2022 al n. 1357, Serie 3 e relativo Addendum - accordo registrato all'Agenzia delle Entrate - Direzione Provinciale di Rovigo - Uff. Terr. di Rovigo il 1° dicembre 2022 al n. 1667, Serie 3);
  - b. sottoprodotto di origine biologica proveniente da attività di allevamento (effluente zootecnico avicolo - pollina) - accordo registrato all'Agenzia delle Entrate - Direzione Provinciale di Rovigo - Uff. Terr. di Rovigo il 27 settembre 2022 al n. 1356, Serie 3 e relativo Addendum (accordo registrato all'Agenzia delle Entrate - Direzione Provinciale di Rovigo - Uff. Terr. di Rovigo il 1° dicembre 2022 al n. 1668, Serie 3).
14. L'approvvigionamento dei sottoprodotti di cui al precedente punto viene limitato secondo i seguenti quantitativi massimi annui:
  - a. sottoprodotto della lavorazione dei cereali e del riso: 2.600 tonnellate all'anno tal quali;
  - b. sottoprodotti di origine biologica provenienti da attività di allevamento (effluente zootecnico avicolo - pollina): 1.800 t/a t.q..
15. In riferimento agli Accordi di cui ai precedenti punti, comunicare alla Regione del Veneto (Direzione Agroambiente, Programmazione e Gestione ittica e faunistico-venatoria), al Comune di Bagnoli di Sopra (PD), ad ARPA Veneto (Dipartimento di Padova) e all'Azienda ULSS 6 Euganea (Dipartimento di Prevenzione), le eventuali modifiche, rinnovi e proroghe intervenute durante il periodo in esercizio dell'impianto di produzione di biogas e energia.
16. Al venir meno delle condizioni di cui alle lettere "d." ed "e.", comma 1 dell'articolo 3 dell'allegato A alla DGR n. 1530 del 28 agosto 2013 (Linee guida per l'applicazione del Regolamento (CE)1069/2009 del Parlamento europeo e del Consiglio del 21 ottobre 2009 recante norme sanitarie relative ai sottoprodotti di origine animale e ai prodotti derivati non destinati al consumo umano e che abroga il regolamento (CE) n. 1774/2002), è fatto obbligo l'avvio delle procedure per il riconoscimento dell'impianto ai sensi della regolamentazione comunitaria.
17. Relativamente al conferimento dei sottoprodotti di origine biologica provenienti da attività di allevamento avicolo (pollina), rispettare le modalità di trasporto dell'effluente zootecnico previste al paragrafo n. 9 dell'Allegato A dell'Ordinanza del Ministro della Salute del 21 aprile 2021 ed eventuali successive modifiche e integrazioni. In presenza di animali nel punto di prelievo dell'effluente zootecnico avicolo, garantire che:
  - a. gli automezzi dopo ogni scarico e comunque prima di accedere all'allevamento, devono essere sottoposti ad accurata pulizia e disinfezione, che deve avvenire presso un idoneo impianto. Un documento che attesti tale operazione deve essere lasciato a disposizione dell'allevatore;
  - b. l'automezzo deve essere attrezzato in modo da non disperdere materiale nel tragitto;



**ALLEGATO B DGR n. 33 del 18 gennaio 2023**

pag. 4 di 6

- c. il materiale deve essere adeguatamente coperto;
- d. per i nuovi allevamenti, e anche per gli esistenti dove la situazione lo consenta, deve essere previsto un ingresso dedicato che consenta il ritiro del materiale senza che gli automezzi entrino in allevamento;
- e. per gli allevamenti preesistenti, gli automezzi devono accedere al punto di carico attraverso percorsi dedicati che evitino il più possibile l'accesso all'area di allevamento; in ogni caso i percorsi devono avere una superficie lavabile e disinfettabile. Qualora ciò non fosse possibile, deve essere garantita la disinfezione degli automezzi in ingresso e in uscita e il mantenimento dei percorsi in buone condizioni e puliti. Se la situazione ambientale non consente una corretta separazione delle attività, per quanto possibile, il carico deve essere effettuato all'esterno dell'allevamento;
- f. sul registro di entrata/uscita automezzi devono essere registrate le informazioni relative agli automezzi deputati al ritiro del materiale.
18. Con riferimento al precedente punto, rispettare le disposizioni emanate in materia di sanità animale, igiene e bio sicurezza dall'Unità Organizzativa reg.le Sanità Animale e Farmaci Veterinari ai sensi del Reg (UE) 687/2022.
19. Ai fini del rispetto delle disposizioni contenute nel decreto legislativo 30 maggio 2008, n. 115 - Attuazione della direttiva 2006/32/CE relativa all'efficienza degli usi finali dell'energia e i servizi energetici e abrogazione della direttiva 93/76/CEE, di mantenere un valore dell'EROEI (Energy Return On Energy Investment ossia "ritorno energetico sull'investimento energetico", calcolato secondo il metodo proposto nell'aiuto di Stato n. 727/2007 - decisione C(2009) n. 1037 del 24/02/2009), a impianto in esercizio, superiore al valore unitario. In particolare si raccomanda l'utilizzazione dell'ulteriore disponibilità di energia termica (producibilità termica disponibile pari a 8.546 MWh/anno) a favore di altre utenze private ovvero pubbliche, fatto salvo l'eventuale ulteriore autoconsumo aziendale.
20. Predisporre adeguate indicazioni di pericolo e di divieto sulle tubazioni e sugli strumenti dove è stazionato e/o fluisce il biogas.
21. Mantenere il contenuto di solfuro d'idrogeno del biogas sotto il limite del 0,1 % v/v, come prescritto al punto 2, sezione 6, parte II dell'allegato X alla parte quinta del decreto legislativo n. 152/2006 e successive modifiche e integrazioni.
22. Rispettare le condizioni di utilizzo del biogas di cui punto 3, sezione 6, parte II dell'allegato X alla parte quinta del decreto legislativo n. 152/2006 e successive modifiche e integrazioni.
23. Rispettare, per l'impianto di illuminazione esterno, la LR n. 17 del 7 agosto 2009 – Nuove norme per il contenimento dell'inquinamento luminoso, il risparmio energetico nell'illuminazione per esterni e per la tutela dell'ambiente e dell'attività svolta dagli osservatori astronomici.
24. Fatto salvo quanto previsto al comma 5 dell'articolo 273-bis del D Lgs n. 152/2006, in ordine all'adeguamento ai nuovi limiti di emissione per i medi impianti di combustione di biogas entro il 1° gennaio 2030, trasmettere annualmente alla Regione del Veneto (Direzione Agroambiente, Caccia e Pesca) e all'ARPA Veneto (Dipartimento Provinciale di Padova) le misurazioni relative alle emissioni in atmosfera del gruppo di cogenerazione dell'impianto a biogas, con riferimento ai parametri previsti dalla tabella a), paragrafo 1.3, parte III dell'allegato I alla parte Quinta del decreto legislativo n. 152/2006 e ss. mm. e ii.:

| Parametro                                                           | Limite                 |
|---------------------------------------------------------------------|------------------------|
| COT (esclusi composti metanici)                                     | 100 mg/Nm <sup>3</sup> |
| CO                                                                  | 800 mg/Nm <sup>3</sup> |
| NO <sub>x</sub> (espressi come NO <sub>2</sub> )                    | 500 mg/Nm <sup>3</sup> |
| Composti inorganici del cloro sottoforma di gas o vapori (come HCl) | 10 mg/Nm <sup>3</sup>  |

25. Con riferimento alla prescrizione di cui al precedente punto, comunicare, almeno dieci (10) giorni prima del prelievo dei fumi al camino di espulsione dei medesimi, la data dell'evento ad ARPA Veneto (Dipartimento Provinciale di Padova).
26. Garantire che l'accesso degli operatori addetti al controllo delle emissioni in atmosfera al camino di espulsione dei fumi del cogeneratore sia conforme alle norme di sicurezza UNI EN e alle varie metodiche di campionamento e analisi di flussi gassosi convogliati (UNI EN) in vigore al momento del controllo.
27. Gestire un piano di manutenzione ed esercizio dell'impianto, con particolare riferimento ai dispositivi di sicurezza in dotazione del medesimo, ai sensi del D Lgs n. 81/2008, dandone adeguata formazione al personale addetto.
28. Gestire, ai sensi del D Lgs n. 81/2008, un Piano di Formazione e Aggiornamento del personale addetto all'impianto di produzione di energia e alle opere e infrastrutture al medesimo connesse, con particolare



82b30d5a



**ALLEGATO B DGR n. 33 del 18 gennaio 2023**

pag. 5 di 6

- riferimento alla definizione dei criteri minimi di formazione e addestramento del personale autorizzato ad operare nell'area interessata.
29. Provvedere alla manutenzione periodica della vasca di prima pioggia e dei relativi dispositivi accessori e inserire tale attività nel piano di manutenzione ed esercizio dell'impianto.
30. Realizzare interventi impiantistici e definire idonee procedure gestionali ed operative per garantire il completo asciugamento dell'invaso di contenimento delle acque di seconda pioggia al termine degli eventi meteorologici, al fine di evitare il ristagno di acqua nello stesso e garantire una sufficiente capacità di laminazione delle acque piovane.
31. Provvedere alla manutenzione periodica dell'invaso di contenimento delle acque di seconda pioggia, per evitare la crescita di piante nello stesso e la proliferazione di insetti molesti ed animali nocivi e per garantire la salubrità dei luoghi.
32. Adottare le disposizioni contenute nel Quarto Programma d'Azione per le zone vulnerabili ai nitrati di origine agricola del Veneto – DGR n. 813 del 22 giugno 2021, ossia:
- Presentare alla Provincia di Padova – in quanto impianto produttore di digestato – la “Comunicazione per l'utilizzazione agronomica degli effluenti di allevamento e dei materiali assimilati” di cui all'articolo 24 dell'allegato A alla DGR n. 813/2021, comprensiva delle analisi che attestano il rispetto dell'allegato IX, parte B [agroindustriale] al DM 25.2.2016.
  - Verificare che ricorrano le condizioni per predisporre il Piano di Utilizzazione Agronomica – PUA, di cui all'articolo 24 dell'allegato A alla DGR n. 813/2021, che attesta in via preventiva il rispetto dei seguenti indici di controllo:
    - rapporto tra quantità di azoto totale da effluente di allevamento e/o assimilati (tra cui il digestato) apportata per unità di superficie (170 kg/ha in ZVN e 340 kg/ha in ZO);
    - Maximum Application Standard (MAS), per ciascuna coltura;
    - efficienza minima, per tipologia di effluente zootecnico e/o digestato.
  - Compilare il Registro delle concimazioni in conformità a quanto previsto dall'articolo 25 dell'allegato A alla DGR n. 813/2021.
  - L'utilizzazione agronomica del digestato agroindustriale, dovrà essere conforme alle disposizioni regionali in materia, con riferimento particolare agli articoli 20 e 21 dell'allegato “A” alla DGR n. 813/2021, nonché alle disposizioni di cui all'Allegato 19 dell'Allegato E alla DGR n. 813/2021 concernenti i contenuti di azoto delle matrici in ingresso all'impianto.
  - In riferimento al precedente punto, il produttore dovrà dimostrare il rispetto delle caratteristiche chimiche del “digestato agroindustriale” attraverso l'effettuazione di analisi annuali effettuate presso laboratori accreditati ai sensi della LR n. 33/85, con oneri a carico del produttore stesso.
  - Il produttore deve comunicare ad ARPA del Veneto (Dipartimento Provinciale di Padova) e alla Provincia di Padova, almeno dieci (10) giorni prima dell'utilizzazione agronomica, le analisi del “digestato agroindustriale” autorizzato e dimostrare il rispetto dei parametri individuati dall'allegato IX.
  - Con riferimento al campionamento del “digestato agroindustriale”, sia nella frazione liquida sia nella frazione solida, è fatto, altresì, obbligo al soggetto gestore dell'impianto di comunicare, almeno dieci (10) giorni prima del prelievo del medesimo, la data dell'evento ad ARPA Veneto (Dipartimento Provinciale di Padova) e alla Provincia di Padova.
  - Per quanto attiene le analisi e le caratteristiche del digestato agroindustriale, nonché la metodologia di campionamento e le operazioni di campionamento, rispettare i criteri previsti dalle disposizioni amministrative vigenti al momento del controllo.
  - Nell'ipotesi di totale o parziale cessione del digestato a soggetti terzi, comprovare la cessione all'utilizzatore che ne fa uso diretto ai fini agronomici, utilizzando le vigenti modalità di tracciabilità che costituiscono integrazione web alla Comunicazione dell'impianto.
  - Adottare il “REGISTRO DI CONFERIMENTO MATRICI IN INGRESSO E DI PRODUZIONE MATERIALI IN USCITA”, secondo lo schema in Allegato 7 alla DGR n. 813/2021.
  - Adottare a bordo del mezzo di trasporto gli idonei documenti previsti dalla normativa vigente per trasporto dei materiali e, in caso di movimentazione di effluenti o digestato al di fuori della viabilità aziendale, i modelli indicati all'allegato 8 della DGR n. 813/2021.
33. Trasmettere annualmente alla Regione del Veneto (Direzione Agroambiente, Programmazione e Gestione ittica e faunistico-venatoria) e all'ARPA Veneto (Dipartimento Provinciale di Padova) i dati sull'energia prodotta e utilizzata.



82b30d5a



**ALLEGATO B DGR n. 33 del 18 gennaio 2023**

pag. 6 di 6

34. Comunicare annualmente alla Regione del Veneto (Direzione Agroambiente, Programmazione e Gestione ittica e faunistico-venatoria) i dati relativi alla connessione dell'impianto all'attività agricola esistente.
35. Comunicare, non oltre i sei mesi antecedenti la ferma tecnica dell'impianto e delle opere e infrastrutture al medesimo connesse, alla Regione del Veneto (Direzione Agroambiente, Programmazione e Gestione ittica e faunistico-venatoria) e al Comune di Bagnoli di Sopra (PD) la data di dismissione dell'impianto.
36. Mettere in pristino lo stato dell'area interessata con spese a totale carico del soggetto esercente, al momento della dismissione dell'impianto, fatto salvo quanto previsto dal Titolo III del Testo Unico sulle disposizioni di legge sulle acque e impianti elettrici 11 dicembre 1933, n. 1775. In particolare per le sole opere e infrastrutture elettriche, limitatamente a quelle inserite nella rete di distribuzione nazionale dell'energia elettrica per l'espletamento del servizio pubblico di distribuzione dell'energia elettrica, non viene previsto l'obbligo di ripristino dello stato dei luoghi.
37. In relazione al precedente punto, garantire il rispetto – e i termini previsti – dalla polizza fideiussoria n. 96.159056672 del 23 maggio 2018 e relativo Allegato a polizza, emessa dalla società "UnipolSai Assicurazioni S.p.A." a favore della Regione del Veneto, ai fini di cautelare l'amministrazione regionale dall'eventuale mancata rimessa in pristino dei luoghi, decorsa la vita utile dell'impianto.

Si prescrive, altresì, alla società "Azienda agricola Sant'Anna s.s." il rispetto delle prescrizioni contenute nel parere di conformità rilasciato dal Comando provinciale dei Vigili del Fuoco di Padova (rif. fascicolo n. 52009, protocollo n. 24837 del 28 febbraio 2011).

È fatto divieto d'utilizzo nel ciclo produttivo di acqua di processo se non appositamente concessionata dalle Autorità pubbliche e/o concessionari competenti.

Si raccomanda inoltre di:

- impegnarsi a esporre, per l'intera durata dei lavori di costruzione dell'impianto, nel cantiere un cartello con l'indicazione dell'opera in corso, gli estremi dell'autorizzazione unica, i nominativi del titolare, del progettista e del direttore dei lavori, del responsabile dei calcoli delle opere e strutture in c.a., dell'impresa costruttrice e della durata dei lavori.
- rispettare i termini di inizio e fine lavori, con riferimento all'efficacia dell'autorizzazione unica, secondo l'art. 15 del DPR n. 380/2001. È fatto obbligo dare comunicazione di inizio e fine lavori alla Regione del Veneto (Direzione Agroambiente, Programmazione e Gestione ittica e faunistico-venatoria) e al Comune di Rovigo.
- con riferimento agli interventi di costruzione delle opere e infrastrutture di progetto, rispettare gli obblighi e adempimenti in materia di edilizia, ai sensi del DPR n. 380/2001.
- conservare l'atto amministrativo di autorizzazione unica assieme alla copia dei disegni approvati e debitamente vistati, in cantiere o nelle immediate vicinanze a disposizione del personale addetto al controllo della costruzione e dell'esercizio dell'impianto.



82b30d5a



(Codice interno: 494524)

DELIBERAZIONE DELLA GIUNTA REGIONALE n. 34 del 18 gennaio 2023

**Modifica e integrazione all'autorizzazione unica alla costruzione e all'esercizio di un impianto di produzione di energia alimentato da biogas di origine agricola, comprese opere e infrastrutture al medesimo connesse. Società "Tenuta Bagnoli s.r.l. - società agricola". Comune di Bagnoli di Sopra (PD). D Lgs n. 387 del 29 dicembre 2003.**

[Energia e industria]

Note per la trasparenza:

Con il presente atto si rilascia la modifica e l'integrazione all'autorizzazione alla costruzione e all'esercizio di un impianto di produzione di energia alimentato da biogas di origine agricola rilasciata alla società "Tenuta di Bagnoli s.r.l. - società agricola" (CUAA 05085750288) con sede legale e operativa (sede impianto) in via Garibaldi, 83 - Comune di Bagnoli di Sopra (PD), con DGR n. 1 del 20 gennaio 2009.

L'Assessore Roberto Marcato riferisce quanto segue.

Il decreto legislativo 29 dicembre 2003, n. 387, all'articolo 12, prevede che la realizzazione degli impianti alimentati da fonti rinnovabili, nonché delle opere connesse e delle infrastrutture indispensabili alla costruzione e all'esercizio dei medesimi, sia soggetta ad autorizzazione unica, rilasciata dalla Regione o dalle Province.

La Giunta Regionale, in attuazione del decreto legislativo 29 dicembre 2003, n. 387, con deliberazione dell'8 agosto 2008, n. 2204, aveva approvato le prime disposizioni organizzative per il rilascio dell'autorizzazione unica. Con successivi provvedimenti (DGR n. 1192/2009 e DGR n. 453/2010) sono state rimodulate le competenze amministrative attribuite a ciascuna Struttura regionale finalizzate al rilascio del citato titolo abilitativo attraverso il procedimento unico.

In particolare, con la deliberazione della Giunta regionale del 2 marzo 2010, n. 453, è stata attribuita alla Direzione regionale Agroambiente e Servizi per l'Agricoltura (ora Direzione Agroambiente, Programmazione e Gestione ittica e faunistico-venatoria) la responsabilità del procedimento inerente il rilascio dell'autorizzazione unica agli impianti alimentati a biomassa e biogas da produzioni agricole, forestali e zootecniche, la cui istanza è presentata da imprenditori agricoli in possesso del Piano aziendale di cui all'articolo 44 della LR n. 11/2004.

Precedentemente, con DGR n. 1391/2009 era stata dettagliata la procedura amministrativa e la documentazione essenziale (in ultima definita dal decreto del Segretario regionale per il Bilancio n. 9 del 29 novembre 2011) necessaria per il rilascio dell'autorizzazione alla costruzione e all'esercizio della tipologia di impianti di competenza della Direzione Agroambiente, Programmazione e Gestione ittica e faunistico-venatoria.

Con decreto del Ministro dello Sviluppo Economico del 10 settembre 2010, entrato in vigore il 18 settembre 2010, sono state approvate le Linee guida per il rilascio dell'autorizzazione degli impianti alimentati da fonti energetiche rinnovabili, già previste al comma 10, articolo 12 del decreto legislativo 29 dicembre 2003, n. 387.

Il decreto legislativo 8 novembre 2021, n. 199, apportando modifiche e integrazione al D Lgs n. 28/2011, ha ridefinito gli strumenti, i meccanismi, gli incentivi e il quadro istituzionale, finanziario e giuridico, necessari a dare attuazione alla più recente Direttiva 2018/2001 (cd. RED II) per il raggiungimento degli obiettivi comunitari di incremento della quota di energia da fonti rinnovabili al 2030.

Anche gli interventi di modifica, potenziamento, rifacimento totale o parziale e riattivazione degli impianti alimentati da fonti energetiche rinnovabili sono soggetti, ai sensi del comma 4, articolo 12 del decreto legislativo n. 387/2003, ad un procedimento unico, al quale partecipano tutte le Amministrazioni interessate, svolto nel rispetto dei principi di semplificazione e con le modalità stabilite dal Capo IV della legge 7 agosto 1990, n. 241, e ss. mm. e ii..

Con deliberazione della Giunta regionale n. 1 del 20 gennaio 2009 e ss. mm. e ii. (DDR n. 22/2012 e n. 51/2019), nonché subentro al titolo abilitativo (DGR n. 980 del 6 luglio 2018) la società "Tenuta di Bagnoli s.r.l. - società agricola" (CUAA 05085750288) con sede legale e operativa (sede impianto) in via Garibaldi, 83 - Comune di Bagnoli di Sopra (PD) ha ottenuto il rilascio, ai sensi dei commi 3 e 4 dell'art. 12 del decreto legislativo n. 387/2003, dell'autorizzazione alla costruzione ed esercizio, in Comune di Bagnoli di Sopra (PD), di un impianto di produzione di energia alimentato a biogas proveniente dalla cofermentazione anaerobica di sottoprodotti di origine biologica provenienti da attività di allevamento (effluente zootecnico bovino) di provenienza aziendale (28 % in peso, pari a 6.390 t/a) e prodotti di origine biologica (coltivazioni agricole dedicate 72 % in peso, pari a 16.152 t/a), ottenuti dalla coltivazione su terreni propri e in affitto.

Con i dati di monitoraggio acquisiti annualmente dagli Uffici regionali, a partire dal 2010 l'impianto termoelettrico è stato esclusivamente alimentato da prodotti di origine biologica, causa la cessata attività zootecnica.

Con la medesima DGR n. 1/2009 la società "Enel Distribuzione S.p.A.", ora "e-distribuzione S.p.A.", ha ottenuto l'autorizzazione all'esercizio di un impianto di rete elettrica pubblica, connesso all'impianto di produzione di energia in argomento.

Il 1° giugno 2009 l'impianto di produzione di energia assentito alla società "Tenuta di Bagnoli - società" è entrato formalmente in esercizio.

In data 29 giugno 2022 la medesima Società agricola ha presentato richiesta di variante al progetto approvato con la citata deliberazione della Giunta regionale n. 1/2009, prevedendo in sintesi (**Allegato A**):

a) modifiche a taluni manufatti per la:

- individuazione di aree adibite allo stoccaggio delle nuove matrici all'ingresso dell'impianto (effluente avicolo-pollina, sottoprodotti della lavorazione dei cereali e del riso);
- realizzazione di un'area dedicata alla disinfezione dei mezzi che trasportano la pollina all'impianto;

b) variazione al piano di alimentazione della sezione di produzione di biogas.

Progetto di variante integrato successivamente con note del 30 agosto, 29 settembre e 31 ottobre 2022.

Considerato che in esito all'istruttoria, nonché delle intervenute modifiche normative in materia di ambientale e igienico-sanitaria, è necessario, peraltro, adeguare il documento prescrittivo vigente allegato alla DGR n. 1/2009 (**Allegato B**).

Il responsabile del procedimento regionale in capo alla Direzione Agroambiente, Programmazione e Gestione ittica e faunistico-venatoria, ai sensi delle disposizioni attuative dell'articolo 12 del decreto legislativo 29 dicembre 2003, n. 387, accertata la procedibilità dell'istruttoria in data 31 ottobre 2022, ha avviato l'iter amministrativo istruttorio ai sensi del capo IV della legge n. 241/1990 e ss. mm. e ii., previsto per le varianti di modesta entità ai sensi della DGR n. 725 del 27 maggio 2014.

A seguito della comunicazione inviata dalla Direzione Agroambiente, Programmazione e Gestione ittica e faunistico-venatoria in data 14 novembre 2022 alle Amministrazioni ed Enti pubblici interessati da specifico endoprocedimento, scaduti i termini per l'inoltro all'Amministrazione procedente di memorie e osservazioni inerenti l'approvazione della nuova variante di progetto presentata dalla società "Tenuta Bagnoli s.r.l. - società agricola", il responsabile del procedimento regionale ha preso atto dell'assenza di elementi ostativi all'approvazione del progetto di variante avviando a definitiva conclusione il procedimento, ai sensi della DGR n. 2204/2008 e n. 453/2010, per riconoscere alla medesima Società agricola una modifica e integrazione all'autorizzazione unica alla costruzione e all'esercizio dell'impianto di produzione di energia alimentato a biogas, in quanto:

- la Società agricola istante ha trasmesso la documentazione progettuale e amministrativa chiesta in sede istruttoria (30 agosto, 29 settembre, 31 ottobre e 2 e 12 dicembre 2022);
- il Comune di Bagnoli di Sopra (PD) ha ottenuto i chiarimenti chiesti in ordine alla progettata variante in data 31 agosto 2022;
- le restanti Amministrazioni ed Enti pubblici interessati (Provincia di Padova, Azienda Ulss 6 Euganea, ARPA Veneto, AVEPA) hanno espresso il loro assenso agli effetti del comma 4, art. 14-bis della legge n. 241/1990 (cd. silenzio assenso);
- non sono pervenute ulteriori osservazioni e/o motivi ostativi alla realizzazione ed esercizio dell'impianto da parte dei soggetti interessati.

Il responsabile del procedimento regionale ha accertato, peraltro, ai sensi del comma 4-bis dell'articolo 12 del D Lgs n. 387/2003, in capo al Soggetto istante la disponibilità delle superfici sulle quali è realizzato l'impianto di produzione di energia da fonti rinnovabili (Comune di Bagnoli di Sopra - PD, foglio 17, mappali n. 531, n. 549, nonché n. 87, 548 e 550 e foglio 14, mappali n. 30, 99, 199, 201), a seguito di:

- atto di costituzione di società a responsabilità limitata, trascritto all'Agenzia delle Entrate, Direzione Provinciale di Padova, Ufficio provinciale - Territorio, Servizio di Pubblicità Immobiliare, in data 24 ottobre 2017, al Registro generale n. 40811 e Registro particolare n. 26323, come da atto notarile pubblico del 20 settembre 2017, a firma della dott. Riccardo Speranza, notaio in Padova (Repertorio n. 32294 e Raccolta n. 16604), con il quale, il titolare dell'azienda agricola "Tenuta di Bagnoli di Giovanni Musini" ha conferito alla società "Tenuta di Bagnoli s.r.l. - società agricola" l'attività di impresa e superfici interessate dall'impianto di produzione di energia alimentato a biogas;



- atto di frazionamento catastale, presentato all'Agenzia del Territorio - Ufficio provinciale di Padova, protocollo n. 2008/338769 del 27 novembre 2008, con il quale gli originari mappali n. 173, 377 e 378, foglio 17, Comune di Bagnoli di Sopra (PD), risultano essere stati soppressi, generando il mappale n. 531, stesso Comune;
- atto di frazionamento catastale, presentato all'Agenzia del Territorio - Ufficio provinciale di Padova, protocollo n. 2010/67444 dell'11 marzo 2010, con il quale l'originario mappale n. 174, foglio 17, Comune di Bagnoli di Sopra (PD), risulta essere stato soppresso, generando il mappale n. 549, stesso Comune;
- contratto di affitto registrato all'Agenzia delle Entrate - Ufficio di Padova 2 il 17 aprile 2018, al n. 6615, serie 1T e trascritto a Padova il 17 aprile 2018 (Reg. Gen. n. 14588 e n. 14589 - Reg. Part. n. 9566 e n. 9567), a firma del dott. Stefano Zanellato, notaio in Conselve - PD (repertorio n. 40.966 e raccolta n. 21.918), di durata sino al 30 novembre 2032 (Comune di Bagnoli di Sopra - PD, foglio 17, mappali n. 87, 548 e 550 e foglio 14, mappali n. 30, 99, 199, 201).

In capo al Concessionario della rete di distribuzione dell'energia elettrica, "e-distribuzione SpA", è confermata la disponibilità delle superfici interessate dalle opere connesse all'impianto termoelettrico, mediante:

- atto di servitù di elettrodotto, registrato all'Agenzia delle Entrate - Ufficio di Padova 2 il 16 maggio 2011 al n. 8485, serie 1T e trascritto in data 20 maggio 2011 al Registro generale n. 19.466 e n. 19.467 e Registro particolare n. 12.160 e n. 12.161, come da atto notarile del 23 aprile 2011 a firma del dott. Stefano Zanellato, notaio in Conselve - PD (repertorio n. 33.916 e raccolta n. 16.766), con il quale la società "e-distribuzione S.p.A." ha disponibilità delle superfici interessate dalla realizzazione della cabina elettrica e linee elettriche afferenti (Comune di Bagnoli di Sopra - PD, foglio 17, mappale n. 531).

La Società istante, con nota del 29 marzo 2021, ha trasmesso, conformemente alla DGR n. 453/2010, l'aggiornamento della perizia di stima, asseverata dal geom. Fabio Scudellaro, iscritto all'albo dei geometri della provincia di Padova al n. 2936 e giurata presso il Tribunale di Rovigo il 3 maggio del 2018, inerente l'ammontare dei costi di demolizione delle opere, infrastrutture e impianto di progetto nonché ripristino ex ante delle aree interessate dall'impianto di produzione di energia, pari a euro 144.988,13, da maggiorare per spese tecniche e oneri fiscali, per un totale complessivo di euro 194.574,07.

Con la medesima nota, è stato, altresì, trasmesso l'aggiornamento della polizza fideiussoria n. 86.177842003 del 1° marzo 2021 e relativo Allegato a polizza, rilasciata dalla Società assicurativa "UnipolSai Assicurazione S.p.A.", con la quale si dà atto degli impegni di ripristino dei luoghi previsti dall'articolo 12 del D Lgs n. 387/2003.

La Direzione Agroambiente, Programmazione e Gestione ittica e faunistico-venatoria, preso atto delle comunicazioni pervenute, nonché della successiva istruttoria, propone alla Giunta regionale di autorizzare la modifica e integrazione del titolo abilitativo in capo alla società "Tenuta Bagnoli s.r.l. - società agricola".

Il relatore conclude la propria relazione e propone all'approvazione della Giunta regionale il seguente provvedimento.

#### LA GIUNTA REGIONALE

UDITO il relatore, il quale dà atto che la struttura competente ha attestato, con i visti rilasciati a corredo del presente atto, l'avvenuta regolare istruttoria della pratica, anche in ordine alla compatibilità con la vigente legislazione statale e regionale, e che successivamente alla definizione di detta istruttoria non sono pervenute osservazioni in grado di pregiudicare l'approvazione del presente atto;

VISTA la legge n. 241/1990 e successive modifiche e integrazioni in materia di procedimento amministrativo;

VISTO il decreto legislativo n. 387/2003 in materia di produzione di energia elettrica da fonti rinnovabili;

VISTO il decreto del Ministero dello Sviluppo Economico del 10 settembre 2010: "Linee guida per l'autorizzazione degli impianti alimentati da fonti rinnovabili";

VISTO il decreto legislativo 8 novembre 2021, n. 199 - "Attuazione della direttiva (UE) 2018/2001 del Parlamento europeo e del Consiglio, dell'11 dicembre 2018, sulla promozione dell'uso dell'energia da fonti rinnovabili" che ha modificato e integrato il decreto legislativo 3 marzo 2011, n. 28;

VISTA la legge regionale n. 24/1991 in materia di opere concernenti linee e impianti elettrici sino a 150.000 Volt;

VISTA la legge regionale n. 11/2004 in materia di governo del territorio;

VISTO l'articolo 2, comma 2, della legge regionale n. 54 del 31 dicembre 2012;

VISTA la deliberazione della Giunta Regionale n. 2204/2008 in materia di disposizioni organizzative per l'autorizzazione, installazione ed esercizio degli impianti di produzione di energia da fonti rinnovabili;

VISTA la deliberazione della Giunta Regionale n. 1391/2009 e s. m. e i. (DGR n. 725/2014) riguardante la definizione della procedura per il rilascio dell'autorizzazione alla costruzione e all'esercizio di impianti di produzione di energia da biomassa e biogas da produzioni agricole, forestali e zootecniche, entro i limiti di cui al comma 1, articolo 272 del D Lgs n. 152/2006 e ss. mm. e ii;

VISTA la deliberazione della Giunta Regionale del 2 marzo 2010, n. 453 - "Competenze e procedure per l'autorizzazione di impianti per la produzione di energia elettrica da fonti rinnovabili", che ha confermato in capo alla Direzione Agroambiente, ora Direzione Agroambiente, Programmazione e Gestione ittica e faunistico-venatoria, la competenza istruttoria inerente le istanze presentate da imprenditori agricoli che richiedano, in base alla LR n. 11/2004, l'esame del Piano aziendale, per la realizzazione di impianti alimentati a biomassa e biogas, di potenza termica inferiore rispettivamente a 1 MW e 3 MW;

VISTA la deliberazione della Giunta regionale del 22 febbraio 2012, n. 253 - "Autorizzazione degli impianti alimentati da fonti rinnovabili (fotovoltaico, eolico, biomassa, biogas, idroelettrico). Garanzia per l'obbligo alla messa in pristino dello stato dei luoghi a carico del soggetto intestatario del titolo abilitativo, a seguito della dismissione dell'impianto. (Art. 12, comma 4, del D Lgs n. 387/2003 - D MiSE 10 settembre 2010, p. 13.1, lett. J)", la quale ha precisato le modalità per la stipula delle fidejussioni a garanzia della demolizione degli impianti alimentati da fonti energetiche rinnovabili e contestuale ripristino ex ante delle superfici dai medesimi occupate;

VISTA la deliberazione del Consiglio Regionale 2 maggio 2013, n. 38 - "Individuazione delle aree e dei siti non idonei alla costruzione e all'esercizio di impianti per la produzione di energia alimentati da biomasse, da biogas e per produzione di biometano, ai sensi del paragrafo 17.3 delle "Linee guida per l'autorizzazione degli impianti alimentati da fonti rinnovabili", emanate con il Decreto del Ministero dello Sviluppo Economico 10 settembre 2010.";

VISTA la deliberazione della Giunta Regionale n. 1 del 20 gennaio 2009 e successiva voltura (DGR n. 980/2018);

VISTA la deliberazione della Giunta Regionale 27 maggio 2016, n. 803, "Organizzazione amministrativa della Giunta regionale: istituzione delle Unità Organizzative nell'ambito delle Direzioni in attuazione dell'art. 17 della legge regionale n. 54 del 31.12.2012, come modificato dalla legge regionale 17 maggio 2016, n. 14.";

VISTA la deliberazione della Giunta Regionale 26 settembre 2016, n. 1507, "Organizzazione amministrativa della Giunta regionale: modifiche all'assetto organizzativo di cui alle deliberazioni della Giunta regionale n. 802 e n. 803 del 2016 e s.m.i. Legge regionale n. 31 dicembre 2012, n. 54 e s.m.i.";

VISTA la deliberazione della Giunta regionale n. 1079 del 30 luglio 2019, che ha modificato la denominazione della Direzione Agroambiente, Caccia e Pesca in Direzione Agroambiente, Programmazione e Gestione ittica e faunistico-venatoria e la DGR n. 1753 del 22 dicembre 2020 che ha ridefinito le competenze amministrative in capo a ciascuna Area in cui si articola la struttura organizzativa della Giunta regionale, prevedendo anche una diversa denominazione a partire dal 1° gennaio 2021;

VISTO il decreto n. 33 del 2 dicembre 2016 - e successiva integrazione n. 127 del 26 luglio 2018 - con il quale il direttore della Direzione Agroambiente, Caccia e Pesca ha confermato in capo al responsabile della PO Promozione energie rinnovabili della medesima Direzione la responsabilità dei procedimenti ex articolo 12 del D Lgs n. 387/2003, nonché afferenti al D Lgs n. 28/2011;

VISTA la DGR n. 813 del 22 giugno 2021 con la quale è stata aggiornata la disciplina regionale che dà attuazione al DM 25 febbraio 2016 e alla Direttiva 91/676/CEE sulla protezione delle acque dall'inquinamento da nitrati provenienti da fonti agricole definendo, al contempo, il "Quarto programma d'Azione per le Zone Vulnerabili ai nitrati di origine agricola del Veneto";

delibera

1. di approvare le premesse che costituiscono parte integrante e sostanziale del presente provvedimento;
2. di approvare l'**Allegato A**, parte integrante e sostanziale del presente provvedimento, con il quale sono apportate modifiche e integrazioni al progetto dell'impianto termoelettrico assentito con DGR n. 1 del 20 gennaio 2009;
3. di confermare in capo alla società "Tenuta di Bagnoli s.r.l. - società agricola" (CUAA 05085750288) con sede legale e operativa (sede impianto) in via Garibaldi, 83 - Comune di Bagnoli di Sopra (PD), le autorizzazioni alla costruzione e all'esercizio delle opere e impianti, catastalmente individuati nel Comune di Bagnoli di Sopra (PD), foglio 17, mappali nn. 87, 531, 548, 549 e n. 550, nonché foglio 14, mappali n. 30, 99, 199, 201, il cui progetto costituisce allegato alle note protocollo n.

370022/48.24 del 15 luglio 2008, n. 501847/48.24 del 30 settembre 2008, n. 599812/48.24 del 12 novembre 2008, n. 449384 del 29 settembre 2011, n. 517653 del 19 dicembre 2018, n. 290236 del 29 giugno 2022, n. 383156 del 30 agosto 2022, n. 448453 del 29 settembre 2022, n. 5059980 del 31 ottobre 2022 e n. 568653 del 9 dicembre 2022;

4. di confermare in capo a "e-distribuzione S.p.A." (CUAA 05779711000), con sede legale in Roma, via Ombrone 2, l'esercizio di un tronco di linea elettrica (impianto di rete) connesso con la rete di distribuzione nazionale dell'energia elettrica così definito: tratto di linea in derivazione da linea MT denominata "Anguillara" con allacciamento alla cabina di consegna e distribuzione MT/BT, denominata "Bagnoli", ubicata in Comune di Bagnoli di Sopra - PD, foglio 17, mappale n. 531, il cui progetto è allegato alle note protocollo n. 594709/48.24 del 10 novembre 2008 e n. 668150/48.24 del 16 dicembre 2008;

5. di approvare l'**Allegato B**, parte integrante e sostanziale del presente provvedimento, in sostituzione dell'Allegato "A" approvato al punto 5. della DGR n. 1 del 120 gennaio 2009, nell'ambito del quale sono riportate le prescrizioni, di ordine tecnico e amministrativo, per la costruzione e l'esercizio degli impianti e delle opere assentite;

6. di comunicare, alla società "Tenuta di Bagnoli s.r.l. - società agricola" e alle Amministrazioni ed Enti pubblici interessati, la conclusione del procedimento amministrativo finalizzato al rilascio della modifica e integrazione dell'autorizzazione unica originaria - deliberazione della Giunta Regionale n. 1 del 20 gennaio 2009;

7. di approvare l'importo di euro euro 194.574,07 quale somma necessaria per l'eventuale esecuzione dei lavori di dismissione delle opere, impianti e attrezzature autorizzati, nonché per il ripristino ex-ante delle aree catastali interessate, comprensivo di spese tecniche e oneri fiscali;

8. di informare che avverso il presente provvedimento può essere proposto ricorso giurisdizionale avanti il Tribunale Amministrativo Regionale entro 60 giorni dall'avvenuta conoscenza ovvero, alternativamente, ricorso straordinario al Capo dello Stato entro 120 giorni;

9. di dare atto che la presente deliberazione non comporta spesa a carico del bilancio regionale;

10. di incaricare la Direzione Agroambiente, Programmazione e Gestione ittica e faunistico-venatoria dell'esecuzione del presente atto;

11. di pubblicare il presente atto nel Bollettino ufficiale della Regione.



REGIONE DEL VENETO

ALLEGATO A DGR n. 34 del 18 gennaio 2023

pag. 1 di 2

## MODIFICHE ALL'AUTORIZZAZIONE UNICA

| Contenuto DGR n. 1 del 20 gennaio 2009 e s. m. i.                                                                                                                                                                                                                                                                                                                                                                                                                                                                                                                                                                                                                                                                                                                                                                                                      | Modifiche all'autorizzazione                                                                                                                                                                                                                                                                                                                                                                                                                                                                                                                                                                                                                                                                                                                                                                                                                                                                                                                                                                                                                                   |
|--------------------------------------------------------------------------------------------------------------------------------------------------------------------------------------------------------------------------------------------------------------------------------------------------------------------------------------------------------------------------------------------------------------------------------------------------------------------------------------------------------------------------------------------------------------------------------------------------------------------------------------------------------------------------------------------------------------------------------------------------------------------------------------------------------------------------------------------------------|----------------------------------------------------------------------------------------------------------------------------------------------------------------------------------------------------------------------------------------------------------------------------------------------------------------------------------------------------------------------------------------------------------------------------------------------------------------------------------------------------------------------------------------------------------------------------------------------------------------------------------------------------------------------------------------------------------------------------------------------------------------------------------------------------------------------------------------------------------------------------------------------------------------------------------------------------------------------------------------------------------------------------------------------------------------|
| <p>di autorizzare l'esercizio di un impianto per la produzione di biogas proveniente dalla cofermentazione anaerobica di:</p> <ul style="list-style-type: none"> <li>- prodotti di origine biologica (coltivazioni agricole dedicate 72 % in peso, pari a 16.152 t/a), ottenuti dalla coltivazione su terreni propri e in affitto, ovvero acquistati sul mercato, alle condizioni previste dall'articolo 1, comma 423, della legge 23 dicembre 2005, n. 266 (Produzione e cessione di energia elettrica e calorica da fonti rinnovabili agroforestali ottenute dalle produzioni vegetali provenienti prevalentemente dal fondo effettuate da imprenditori agricoli);</li> <li>- sottoprodotti di origine biologica provenienti da attività di allevamento (effluente zootecnico) di provenienza aziendale (28 % in peso, pari a 6.390 t/a);</li> </ul> | <p>di autorizzare la costruzione e l'esercizio di un impianto per la produzione di biogas proveniente dalla cofermentazione anaerobica di:</p> <ul style="list-style-type: none"> <li>- prodotti di origine biologica (coltivazioni agricole dedicate pari a 10.120 tonnellate all'anno tal quali, ossia il 70 % in peso), ottenuti dalla coltivazione su terreni propri e in affitto, ovvero acquistati sul mercato, alle condizioni previste dall'articolo 1, comma 423, della legge 23 dicembre 2005, n. 266 (Produzione e cessione di energia elettrica e calorica da fonti rinnovabili agroforestali ottenute dalle produzioni vegetali provenienti prevalentemente dal fondo effettuate da imprenditori agricoli);</li> <li>- sottoprodotti di origine biologica provenienti da attività di allevamento (effluente zootecnico avicolo) di provenienza extra aziendale (pari a 1.800 t/a t.q., ossia il 12 % in peso);</li> <li>- sottoprodotto della lavorazione dei cereali e del riso per un totale di 2.600 t/a t.q., pari al 18 % in peso</li> </ul> |
| <p>di autorizzare la produzione di energia tramite l'installazione di due motori endotermici (marca GE Jenbacher, modello JMS 312 GS-B.L) alimentati a biogas proveniente dall'impianto di cui al precedente punto, di potenza termica nominale unitaria rispettivamente di 1,302 e 1,563 MW associati a un generatore [marca STAMFORD e), modello HCl 634 H2 e)] di potenza elettrica utile complessiva di 0,999 MW (potenza termica utile di 1,115 MW);</p>                                                                                                                                                                                                                                                                                                                                                                                          | CONFERMATO                                                                                                                                                                                                                                                                                                                                                                                                                                                                                                                                                                                                                                                                                                                                                                                                                                                                                                                                                                                                                                                     |
| <p>di autorizzare la medesima Società agricola all'esercizio di una linea elettrica privata a media tensione, connessa con l'impianto di produzione di energia di cui al precedente punto 3., nel tratto compreso tra la "Cabina di trasformazione e locale tecnico" e la cabina di consegna privata dell'energia elettrica, ubicata in Comune di Bagnoli di Sopra - PD, foglio 17, mappale n. 531, il cui progetto è allegato alle note protocollo n. 594709/48.24 del 10 novembre 2008 e n. 668150/48.24 del 16 dicembre 2008;</p>                                                                                                                                                                                                                                                                                                                   | CONFERMATO                                                                                                                                                                                                                                                                                                                                                                                                                                                                                                                                                                                                                                                                                                                                                                                                                                                                                                                                                                                                                                                     |
| <p>di autorizzare la società "Tenuta di Bagnoli srl - società agricola", all'esercizio di un impianto di teleriscaldamento, pari ad una potenza termica impegnata di 445 kW, a servizio:</p> <ul style="list-style-type: none"> <li>- della termostatazione delle vasche adibite al processo di fermentazione anaerobica (171 kW);</li> </ul>                                                                                                                                                                                                                                                                                                                                                                                                                                                                                                          | CONFERMATO                                                                                                                                                                                                                                                                                                                                                                                                                                                                                                                                                                                                                                                                                                                                                                                                                                                                                                                                                                                                                                                     |



7bf2a1a5



**ALLEGATO A DGR n. 34 del 18 gennaio 2023**

pag. 2 di 2

|                                                                                                                                                                                                                                                                                                                                                                                                                                                                                                                                                                    |  |
|--------------------------------------------------------------------------------------------------------------------------------------------------------------------------------------------------------------------------------------------------------------------------------------------------------------------------------------------------------------------------------------------------------------------------------------------------------------------------------------------------------------------------------------------------------------------|--|
| <p>– del riscaldamento delle strutture agrico-<br/>produttive e abitative (uffici, agriturismo,<br/>abitazione aziendale, abitazione del custode)<br/>per un totale di 274 kW impegnati;<br/>pari a complessivi 1.723 MWh/anno (19 % della<br/>producibilità termica media impegnata, pari a<br/>9.098 MWh/anno), da ubicarsi nel Comune di<br/>Bagnoli di Sopra – PD, foglio 17, mappali nn.<br/>531, 533, 534, il cui progetto costituisce allegato<br/>alle note protocollo n. 599812/48.24 del 12<br/>novembre 2008 e n. 449384 del 29 settembre<br/>2011;</p> |  |
|--------------------------------------------------------------------------------------------------------------------------------------------------------------------------------------------------------------------------------------------------------------------------------------------------------------------------------------------------------------------------------------------------------------------------------------------------------------------------------------------------------------------------------------------------------------------|--|



7bf2a1a5





REGIONE DEL VENETO

ALLEGATO B DGR n. 34 del 18 gennaio 2023

pag. 1 di 5

NUOVE PRESCRIZIONI ALLA COSTRUZIONE E ALL'ESERCIZIO DI UN IMPIANTO DI PRODUZIONE DI ENERGIA DA BIOGAS, COMPRESSE OPERE E INFRASTRUTTURE AL MEDESIMO CONNESSE, PROVENIENTE DALLA COFERMENTAZIONE ANAEROBICA DI PRODOTTI DI ORIGINE BIOLOGICA (COLTIVAZIONI AGRICOLE DEDICATE), SOTTOPRODOTTI DI ORIGINE BIOLOGICA PROVENIENTI DA ATTIVITÀ DI ALLEVAMENTO (EFFLUENTE ZOOTECNICO AVICOLO – POLLINA) E SOTTOPRODOTTI DELLA LAVORAZIONE DEI CEREALI E DEL RISO;

SOCIETÀ "TENUTA DI BAGNOLI S.R.L. – SOCIETÀ AGRICOLA" – COMUNE DI BAGNOLI DI SOPRA (PD):

1. Rispettare le prescrizioni contenute nel parere rilasciato dal Comune di Bagnoli di Sopra (permesso di costruire n. 21/07), trasmesso alla Regione del Veneto con nota protocollo n. 370022/48.24 del 15 luglio 2007.
2. Rispettare le prescrizioni contenute nel parere favorevole rilasciato dall'Azienda ULSS n. 17, trasmesso alla Regione del Veneto con nota protocollo n. 465485/48.24 dell'11 settembre 2008.
3. Rispettare le prescrizioni contenute nel parere rilasciato dalla Provincia di Padova e trasmesso agli atti della conferenza di servizi con nota protocollo n. 594001/48.24 del 10 novembre 2008.
4. Rispettare la prima prescrizione contenuta nel parere rilasciato dal Consorzio di bonifica Adige Bacchiglione, ora Consorzio di bonifica Adige Euganeo, trasmesso alla Regione del Veneto con nota protocollo n. 515976/48.24 del 7 ottobre 2008.
5. Rispettare le prescrizioni contenute nella dichiarazione di nulla osta del Ministero dello Sviluppo Economico Comunicazioni – Ispettorato Territoriale Veneto – Settore III, trasmesso alla Regione del Veneto con nota protocollo n. 646279/48.24 del 4 dicembre 2008.
6. Realizzare i pozzetti di ispezione (uno ogni 100 m) lungo la tubazione di progetto destinata al trasporto delle acque meteoriche, di processo e del "digestato" sino alle vasche di stoccaggio esistenti (Tav. 1/3 - Stalle San Giovanni).
7. Gestire l'impianto di produzione di biogas ed energia conformemente alla documentazione progettuale trasmessa alla Regione del Veneto e approvata in sede di Conferenza di servizi. In caso contrario si applicheranno le disposizioni sanzionatorie previste dall'articolo 44 - e sue eventuali modifiche e integrazioni - del decreto legislativo 3 marzo 2011, n. 28.
8. Gestire le opere e infrastrutture connesse all'impianto (elettrdotto) conformemente alla documentazione progettuale trasmessa alla Regione del Veneto e approvata in sede di conferenza di servizi. In caso contrario si applicheranno le disposizioni sanzionatorie previste dall'articolo 44 - e sue eventuali modifiche e integrazioni - del decreto legislativo 3 marzo 2011, n. 28.
9. Gestire la rete di teleriscaldamento conformemente alla documentazione progettuale trasmessa alla Regione del Veneto, a favore:
  - a. della termostatazione dei fermentatori anaerobici (1.900 MWh/anno);
  - b. delle strutture agricolo-produttive (2.175 MWh/anno).
 In caso contrario si applicheranno le disposizioni sanzionatorie previste dall'articolo 44 - e sue eventuali modifiche e integrazioni - del decreto legislativo 3 marzo 2011, n. 28.
10. Rispettare le modalità di esercizio dell'impianto secondo la documentazione progettuale presentata e approvata in sede di conferenza di servizi. In caso contrario e comunque qualora la Società agricola decida di utilizzare biomassa classificata come rifiuto si applicheranno le disposizioni sanzionatorie previste dall'articolo 44 - e sue eventuali modifiche e integrazioni - del decreto legislativo 3 marzo 2011, n. 28.
11. Con riferimento al precedente punto e fatto salvo il rispetto del mantenimento della connessione degli impianti di produzione di energia all'attività agricola, ai sensi e per gli effetti degli artt. 44 e segg. della LR n. 11/2004, è ammesso l'approvvigionamento e l'utilizzo delle seguenti biomasse classificate come sottoprodotto ai sensi dell'184 bis - e relativo D MiSE n. 264 del 15 ottobre 2016 - e sottoprodotti di origine biologica provenienti da attività di allevamento (effluente zootecnico avicolo – pollina) ai sensi della lettera f), comma 1 dell'articolo 185 del D Lgs n. 152/2006 e s.m. e i.:
  - a. sottoprodotto della lavorazione dei cereali e del riso (accordo registrato all'Agenzia delle Entrate – Direzione Provinciale di Rovigo – Uff. Terr. di Rovigo il 27 settembre 2022 al n. 1359, Serie 3 e successivo addendum registrato il 1° dicembre 2022 al n. 1669, serie 3, medesimo Ufficio territoriale);



7fd3b0c6



**ALLEGATO B DGR n. 34 del 18 gennaio 2023**

pag. 2 di 5

- b. sottoprodotto di origine biologica proveniente da attività di allevamento (effluente zootecnico avicolo – pollina) - accordo registrato all’Agenzia delle Entrate – Direzione Provinciale di Rovigo – Uff. Terr. di Rovigo il 27 settembre 2022 al n. 1358, Serie 3 e successivo addendum registrato il 1° dicembre 2022 al n. 1670, serie 3, medesimo Ufficio territoriale).
- 12.L’approvvigionamento dei sottoprodotti di cui al precedente punto viene limitato secondo i seguenti quantitativi massimi annui:
- sottoprodotto della lavorazione dei cereali e del riso: 2.600 tonnellate all’anno tal quali;
  - sottoprodotti di origine biologica provenienti da attività di allevamento (effluente zootecnico avicolo – pollina): 1.800 t/a t.q..
- 13.L’approvvigionamento dei sottoprodotti di cui al precedente punto viene limitato secondo i seguenti quantitativi massimi annui:
- sottoprodotto della lavorazione dei cereali e del riso: 2.600 tonnellate all’anno tal quali;
  - sottoprodotti di origine biologica provenienti da attività di allevamento (effluente zootecnico avicolo – pollina): 1.800 t/a t.q..
- 14.In riferimento agli Accordi di cui ai precedenti punti, comunicare alla Regione del Veneto (Direzione Agroambiente, Programmazione e Gestione ittica e faunistico-venatoria), al Comune di Bagnoli di Sopra (PD), ad ARPA Veneto (Dipartimento di Padova) e all’Azienda ULSS 6 Euganea (Dipartimento di Prevenzione), le eventuali modifiche, rinnovi e proroghe intervenute durante il periodo in esercizio dell’impianto di produzione di biogas ed energia.
- 15.Al venir meno delle condizioni di cui alle lettere “d.” ed “e.”, comma 1 dell’articolo 3 dell’allegato A alla DGR n. 1530 del 28 agosto 2013 (Linee guida per l’applicazione del Regolamento (CE)1069/2009 del Parlamento europeo e del Consiglio del 21 ottobre 2009 recante norme sanitarie relative ai sottoprodotti di origine animale e ai prodotti derivati non destinati al consumo umano e che abroga il regolamento (CE) n. 1774/2002), è fatto obbligo l’avvio delle procedure per il riconoscimento dell’impianto ai sensi della regolamentazione comunitaria.
- 16.Relativamente al conferimento dei sottoprodotti di origine biologica provenienti da attività di allevamento avicolo (pollina), rispettare le modalità di trasporto dell’effluente zootecnico previste al paragrafo n. 9 dell’ordinanza del Ministero della Salute del 21 aprile 2021 ed eventuali successive modifiche e integrazioni. In presenza di animali nel punto di prelievo dell’effluente zootecnico avicolo, garantire che:
- gli automezzi dopo ogni scarico e comunque prima di accedere all’allevamento, devono essere sottoposti ad accurata pulizia e disinfezione, che deve avvenire presso un apposito impianto. Un documento che attesti tale operazione deve essere lasciato a disposizione dell’allevatore;
  - l’automezzo deve essere attrezzato in modo da non disperdere materiale nel tragitto;
  - il materiale deve essere completamente coperto;
  - per i nuovi allevamenti, e anche per gli esistenti dove la situazione lo consenta, deve essere previsto un ingresso dedicato che consenta il ritiro del materiale senza che gli automezzi entrino in allevamento;
  - per gli allevamenti preesistenti, gli automezzi devono accedere al punto di carico attraverso percorsi dedicati che evitino il più possibile l’accesso all’area di allevamento; in ogni caso i percorsi devono avere una superficie lavabile e disinfettabile. Qualora ciò non fosse possibile, deve essere garantita la disinfezione degli automezzi in ingresso e in uscita e il mantenimento dei percorsi in buone condizioni e puliti. Se la situazione ambientale non consente una corretta separazione delle attività, per quanto possibile, il carico deve essere effettuato all’esterno dell’allevamento;
  - sul registro di entrata/uscita automezzi devono essere registrate le informazioni relative agli automezzi deputati al ritiro del materiale.
17. Con riferimento al precedente punto, rispettare le disposizioni emanate in materia di sanità animale, igiene e bio sicurezza dall’Unità Organizzativa regionale Sanità Animale e Farmaci Veterinari ai sensi del Reg (UE) 687/2022.
- 18.Ai fini del rispetto delle disposizioni contenute nel decreto legislativo 30 maggio 2008, n. 115 - Attuazione della direttiva 2006/32/CE relativa all’efficienza degli usi finali dell’energia e i servizi energetici e abrogazione della direttiva 93/76/CEE, di mantenere un valore dell’EROEI (Energy Return On Energy Investment ossia “ritorno energetico sull’investimento energetico”, calcolato secondo il metodo proposto nell’aiuto di Stato n. 727/2007 - decisione C(2009) n. 1037 del 24/02/2009), a impianto in esercizio, superiore al valore unitario. In particolare si raccomanda l’utilizzazione dell’ulteriore disponibilità di energia termica (producibilità termica disponibile pari a 6.200 MWh/anno) a favore di altre utenze private ovvero pubbliche, fatto salvo l’eventuale ulteriore autoconsumo aziendale.



7fd3b0c6



**ALLEGATO B DGR n. 34 del 18 gennaio 2023**

pag. 3 di 5

19. Predisporre adeguate indicazioni di pericolo e di divieto sulle tubazioni e sugli strumenti dove è stazionato e/o fluisce il biogas.
20. Mantenere il contenuto di solfuro d'idrogeno del biogas sotto il limite del 0,1 % v/v, come prescritto al punto 2, sezione 6, parte II dell'allegato X alla parte quinta del decreto legislativo n. 152/2006 e successive modifiche e integrazioni.
21. Rispettare le condizioni di utilizzo del biogas di cui punto 3, sezione 6, parte II dell'allegato X alla parte quinta del decreto legislativo n. 152/2006 e successive modifiche e integrazioni.
22. Rispettare, per l'impianto di illuminazione esterno, la LR n. 17 del 7 agosto 2009 – Nuove norme per il contenimento dell'inquinamento luminoso, il risparmio energetico nell'illuminazione per esterni e per la tutela dell'ambiente e dell'attività svolta dagli osservatori astronomici.
23. Fatto salvo quanto previsto al comma 5 dell'articolo 273-bis del D Lgs n. 152/2006, in ordine all'adeguamento ai nuovi limiti di emissione per i medi impianti di combustione di biogas entro il 1° gennaio 2030, trasmettere annualmente alla Regione del Veneto (Direzione Agroambiente, Programmazione e Gestione ittica e faunistico-venatoria) e all'ARPA Veneto (Dipartimento Provinciale di Padova) le misurazioni relative alle emissioni in atmosfera del gruppo di cogenerazione dell'impianto a biogas, con riferimento ai parametri previsti dalla tabella a), paragrafo 1.3, parte III dell'allegato I alla parte Quinta del decreto legislativo n. 152/2006 e ss. mm. e ii.:

| Parametro                                                           | Limite                 |
|---------------------------------------------------------------------|------------------------|
| COT (esclusi composti metanici)                                     | 100 mg/Nm <sup>3</sup> |
| CO                                                                  | 800 mg/Nm <sup>3</sup> |
| NO <sub>x</sub> (espressi come NO <sub>2</sub> )                    | 500 mg/Nm <sup>3</sup> |
| Composti inorganici del cloro sottoforma di gas o vapori (come HCl) | 10 mg/Nm <sup>3</sup>  |

24. Con riferimento alla prescrizione di cui al precedente punto, comunicare, almeno dieci (10) giorni prima del prelievo dei fumi al camino di espulsione dei medesimi, la data dell'evento ad ARPA Veneto (Dipartimento Provinciale di Padova).
25. Garantire che l'accesso degli operatori addetti al controllo delle emissioni in atmosfera al camino di espulsione dei fumi del cogeneratore sia conforme alle norme di sicurezza UNI EN e alle varie metodiche di campionamento e analisi di flussi gassosi convogliati (UNI EN) in vigore al momento del controllo.
26. Gestire un piano di manutenzione ed esercizio dell'impianto, con particolare riferimento ai dispositivi di sicurezza in dotazione del medesimo, ai sensi del D Lgs n. 81/2008, dandone adeguata formazione al personale addetto.
27. Gestire, ai sensi del D Lgs n. 81/2008, un Piano di Formazione e Aggiornamento del personale addetto all'impianto di produzione di energia e alle opere e infrastrutture al medesimo connesse, con particolare riferimento alla definizione dei criteri minimi di formazione e addestramento del personale autorizzato ad operare nell'area interessata.
28. Provvedere alla manutenzione periodica della vasca di prima pioggia e dei relativi dispositivi accessori e inserire tale attività nel piano di manutenzione ed esercizio dell'impianto.
29. Realizzare interventi impiantistici e definire idonee procedure gestionali ed operative per garantire il completo asciugamento dell'invaso di contenimento delle acque di seconda pioggia al termine degli eventi meteorologici, al fine di evitare il ristagno di acqua nello stesso e garantire una sufficiente capacità di laminazione delle acque piovane.
30. Provvedere alla manutenzione periodica dell'invaso di contenimento delle acque di seconda pioggia, per evitare la crescita di piante nello stesso e la proliferazione di insetti molesti ed animali nocivi e per garantire la salubrità dei luoghi.
31. Adottare le disposizioni contenute nel Quarto Programma d'Azione per le zone vulnerabili ai nitrati di origine agricola del Veneto – DGR n. 813 del 22 giugno 2021, ossia:
- Presentare alla Provincia di Padova – in quanto impianto produttore di digestato – la “Comunicazione per l'utilizzazione agronomica degli effluenti di allevamento e dei materiali assimilati” di cui all'articolo 24 dell'allegato A alla DGR n. 813/2021, comprensiva delle analisi che attestano il rispetto dell'allegato IX, parte B [agroindustriale] al DM 25.2.2016.
  - Verificare che ricorrano le condizioni per predisporre il Piano di Utilizzazione Agronomica – PUA, di cui all'articolo 24 dell'allegato A alla DGR n. 813/2021, che attesta in via preventiva il rispetto dei seguenti indici di controllo:
    - rapporto tra quantità di azoto totale da effluente di allevamento e/o assimilati (tra cui il digestato) apportata per unità di superficie (170 kg/ha in ZVN e 340 kg/ha in ZO);



7fd3b0c6





**ALLEGATO B DGR n. 34 del 18 gennaio 2023**

pag. 4 di 5

- Maximum Application Standard (MAS), per ciascuna coltura;
  - efficienza minima, per tipologia di effluente zootecnico e/o digestato.
- c. Compilare il Registro delle concimazioni in conformità a quanto previsto dall'articolo 25 dell'allegato A alla DGR n. 813/2021.
- d. L'utilizzazione agronomica del digestato agroindustriale, dovrà essere conforme alle disposizioni regionali in materia, con riferimento particolare agli articoli 20 e 21 dell'allegato "A" alla DGR n. 813/2021, nonché alle disposizioni di cui all'Allegato 19 dell'Allegato E alla DGR n. 813/2021 concernenti i contenuti di azoto delle matrici in ingresso all'impianto.
- e. In riferimento al precedente punto, il produttore dovrà dimostrare il rispetto delle caratteristiche chimiche del "digestato agroindustriale" attraverso l'effettuazione di analisi annuali effettuate presso laboratori accreditati ai sensi della LR n. 33/85, con oneri a carico del produttore stesso.
- f. Il produttore deve comunicare ad ARPA del Veneto (Dipartimento Provinciale di Padova) e alla Provincia di Padova, almeno dieci (10) giorni prima dell'utilizzazione agronomica, le analisi del "digestato agroindustriale" autorizzato e dimostrare il rispetto dei parametri individuati dall'allegato IX.
- g. Con riferimento al campionamento del "digestato agroindustriale", sia nella frazione liquida sia nella frazione solida, è fatto, altresì, obbligo al soggetto gestore dell'impianto di comunicare, almeno dieci (10) giorni prima del prelievo del medesimo, la data dell'evento ad ARPA Veneto (Dipartimento Provinciale di Padova) e alla Provincia di Padova.
- h. Per quanto attiene le analisi e le caratteristiche del digestato agroindustriale, nonché la metodologia di campionamento e le operazioni di campionamento, rispettare i criteri previsti dalle disposizioni amministrative vigenti al momento del controllo.
- i. Nell'ipotesi di totale o parziale cessione del digestato a soggetti terzi, comprovare la cessione all'utilizzatore che ne fa uso diretto ai fini agronomici, utilizzando le vigenti modalità di tracciabilità che costituiscono integrazione web alla Comunicazione dell'impianto.
- j. Adottare il "Registro di conferimento matrici in ingresso e di produzione materiali in uscita", secondo lo schema in Allegato 7 alla DGR n. 813/2021.
- k. Adottare a bordo del mezzo di trasporto gli idonei documenti previsti dalla normativa vigente per trasporto dei materiali e, in caso di movimentazione di effluenti o digestato al di fuori della viabilità aziendale, i modelli indicati all'allegato 8 della DGR n. 813/2021.
32. Trasmettere annualmente alla Regione del Veneto (Direzione Agroambiente, Programmazione e Gestione ittica e faunistico-venatoria) e all'ARPA Veneto (Dipartimento Provinciale di Padova) i dati sull'energia prodotta e utilizzata.
33. Comunicare annualmente alla Regione del Veneto (Direzione Agroambiente, Programmazione e Gestione ittica e faunistico-venatoria) i dati relativi alla connessione dell'impianto all'attività agricola esistente.
34. Comunicare, non oltre i sei mesi antecedenti la ferma tecnica dell'impianto e delle opere e infrastrutture al medesimo connesse, alla Regione del Veneto (Direzione Agroambiente, Programmazione e Gestione ittica e faunistico-venatoria) e al Comune di Bagnoli di Sopra (PD) la data di dismissione dell'impianto.
35. Mettere in pristino lo stato dell'area interessata con spese a totale carico del soggetto esercente, al momento della dismissione dell'impianto, fatto salvo quanto previsto dal Titolo III del Testo Unico sulle disposizioni di legge sulle acque e impianti elettrici 11 dicembre 1933, n. 1775. In particolare per le sole opere e infrastrutture elettriche, limitatamente a quelle inserite nella rete di distribuzione nazionale dell'energia elettrica per l'espletamento del servizio pubblico di distribuzione dell'energia elettrica, non viene previsto l'obbligo di ripristino dello stato dei luoghi.
36. In relazione al precedente punto, garantire il rispetto – e i termini previsti – Polizza fideiussoria n. 96.177842003 del 1° marzo 2021 e relativo Allegato a polizza, emessa dalla società "UnipolSai Assicurazioni S.p.A." a favore della Regione del Veneto, ai fini di cautelare l'amministrazione regionale dall'eventuale mancata rimessa in pristino dei luoghi, decorsa la vita utile dell'impianto.

Si prescrive, altresì, alla società "Tenuta Bagnoli srl – società agricola" il rispetto delle prescrizioni contenute nel parere di conformità rilasciato dal Comando provinciale dei Vigili del Fuoco di Padova (protocollo n. 9365/08 del 13 maggio 2008).

È fatto divieto d'utilizzo nel ciclo produttivo di acqua di processo se non appositamente concessionata dalle Autorità pubbliche e/o concessionari competenti.



7fd3b0c6



**ALLEGATO B DGR n. 34 del 18 gennaio 2023**

pag. 5 di 5

Si raccomanda inoltre di:

- impegnarsi a esporre, per l'intera durata dei lavori di realizzazione della variante, nel cantiere un cartello con l'indicazione dell'opera in corso, gli estremi dell'autorizzazione unica, i nominativi del titolare, del progettista e del direttore dei lavori, del responsabile dei calcoli delle opere e strutture in c.a., dell'impresa costruttrice e della durata dei lavori.
- rispettare i termini di inizio e fine lavori, con riferimento all'efficacia dell'autorizzazione unica, secondo l'art. 15 del DPR n. 380/2001. È fatto obbligo dare comunicazione di inizio e fine lavori alla Regione del Veneto (Direzione Agroambiente, Programmazione e Gestione ittica e faunistico-venatoria) e al Comune di Bagnoli di Sopra (PD).
- con riferimento agli interventi di costruzione delle opere e infrastrutture di progetto, rispettare gli obblighi e adempimenti in materia di edilizia, ai sensi del DPR n. 380/2001.
- conservare l'atto amministrativo di autorizzazione unica assieme alla copia dei disegni approvati e debitamente vistati, in cantiere o nelle immediate vicinanze a disposizione del personale addetto al controllo della costruzione e dell'esercizio dell'impianto.
- garantire, in ogni caso, il rispetto delle disposizioni vigenti (DGR n. 813/2021 dal 1° gennaio 2022) inerenti le modalità di stoccaggio degli effluenti e assimilati, nonché i criteri di spandimento agronomico dei medesimi.



7fd3b0c6



(Codice interno: 494525)

DELIBERAZIONE DELLA GIUNTA REGIONALE n. 35 del 18 gennaio 2023

**Manifestazione fieristica: "BIENNALE INTERNAZIONALE DEL VINO" 2<sup>a</sup> edizione Sovizzo (VI) 20 - 21 novembre 2023. Attribuzione qualifica di rilevanza internazionale. L.R. 23.5.2002, n. 11, art. 4.***[Mostre, manifestazioni e convegni]***Note per la trasparenza:**

Con il presente provvedimento si attribuisce, ai sensi dell'art. 4, L.R. 23.05.2002, n. 11, la qualifica di rilevanza internazionale alla manifestazione fieristica "BIENNALE INTERNAZIONALE DEL VINO" 2<sup>a</sup> edizione - Sovizzo (VI) 20 - 21 novembre 2023.

L'Assessore Roberto Marcato riferisce quanto segue.

La Legge Regionale 23 maggio 2002, n. 11 "Disciplina del settore fieristico" dispone, all'art. 4, che la Giunta Regionale attribuisca la qualifica di rilevanza internazionale o nazionale alle manifestazioni fieristiche che presentano i requisiti indicati dalla legge medesima.

Ai fini del riconoscimento della qualifica di rilevanza internazionale e nazionale alle fiere che si svolgono nell'anno 2023, con Decreto del Direttore della Direzione Promozione Economica e Marketing Territoriale n. 66 del 29 novembre 2021: "Attribuzione qualifiche di rilevanza internazionale e nazionale alle manifestazioni fieristiche anno 2023. Approvazione modulistica per la presentazione delle domande. L.R. 23 maggio 2002, n.11, artt. 4 e 5", sono state adottate, ai sensi della Legge 241/1990 - artt. 2 e 4 - le modalità del relativo procedimento amministrativo e determinati, altresì, i criteri per la presentazione delle istanze, in conformità al richiamato art. 4 della L.R. n. 11/2002 ed ai provvedimenti attuativi della legge stessa.

Gli organizzatori fieristici devono in tal senso attenersi a quanto indicato dal Regolamento Regionale n. 5 del 22 novembre 2002. Inoltre, i quartieri fieristici dove si svolgono le manifestazioni fieristiche devono rispondere ai requisiti minimi fissati con deliberazione della Giunta Regionale n. 3137 del 8 novembre 2002.

Si tratta in questa sede di procedere all'attribuzione della qualifica di rilevanza internazionale alla manifestazione fieristica "BIENNALE INTERNAZIONALE DEL VINO" 2<sup>a</sup> edizione Sovizzo (VI) 20 - 21 novembre 2023, relativamente all'istanza presentata da Multimedia Tre S.r.l. in data 16/12/2022.

L'evento è dedicato agli operatori del vino e intende dare la massima visibilità ai produttori del settore.

La domanda ed i relativi allegati sono stati presentati regolarmente, e la competente Direzione Promozione Economica e Marketing Territoriale ha esaminato la documentazione prodotta, verificandone la conformità a quanto disposto con il richiamato decreto dirigenziale n. 66/2021, tenuto conto del Regolamento Regionale n. 5/2002 e della D.G.R. n. 3137/2002 "Requisiti minimi dei quartieri fieristici".

Il relatore conclude la propria relazione e propone all'approvazione della Giunta regionale il seguente provvedimento.

**LA GIUNTA REGIONALE**

UDITO il relatore, il quale dà atto che la struttura competente ha attestato, con i visti rilasciati a corredo del presente atto, l'avvenuta regolare istruttoria della pratica, anche in ordine alla compatibilità con la vigente legislazione statale e regionale, e che successivamente alla definizione di detta istruttoria non sono pervenute osservazioni in grado di pregiudicare l'approvazione del presente atto;

VISTA la L.R. 23 maggio 2002, n. 11 "Disciplina del settore fieristico" e smi;

VISTO il Regolamento Regionale 22 novembre 2002, n. 5: "Requisiti per l'attribuzione della qualifica di manifestazione fieristica di rilevanza internazionale e nazionale e sistema di controllo e certificazione dei dati", approvato con D.G.R. n. 3136 del 8 novembre 2002;

VISTA la D.G.R. n. 3137 del 8 novembre 2002 "Requisiti minimi dei quartieri fieristici";

VISTO l'art. 2, comma 2, della legge regionale n. 54 del 31 dicembre 2012 e ss.mm.ii.;

VISTA la D.G.R. n. 231 del 02 marzo 2020 "Aggiornamento della ricognizione dei procedimenti amministrativi di competenza della Giunta regionale, con individuazione del relativo termine di conclusione";

VISTO il Decreto del Direttore della Direzione Promozione Economica e Marketing Territoriale n. 66 del 29 novembre 2021 con il quale vengono fissati i criteri e le modalità per la presentazione delle domande di attribuzione delle qualifiche di rilevanza internazionale e nazionale alle manifestazioni fieristiche che si svolgono nell'anno 2023;

VISTA la domanda di riconoscimento della qualifica e la documentazione presentata da Multimedia Tre S.r.l. in data 16/12/2022

delibera

1. di approvare le premesse quale parte integrante e sostanziale del presente provvedimento;
2. di attribuire, per le motivazioni espresse in premessa, la qualifica di rilevanza internazionale alla manifestazione fieristica sotto indicata, organizzata da Multimedia Tre S.r.l.:  
  
"BIENNALE INTERNAZIONALE DEL VINO" 2<sup>a</sup> edizione Sovizzo (VI) 20 - 21 novembre 2023.
3. di incaricare il Direttore della Direzione Promozione Economica e Marketing Territoriale dell'esecuzione del presente provvedimento;
4. di dare atto che la presente deliberazione non comporta spesa a carico del bilancio regionale;
5. di pubblicare il presente atto nel Bollettino ufficiale della Regione.

(Codice interno: 494526)

DELIBERAZIONE DELLA GIUNTA REGIONALE n. 36 del 18 gennaio 2023

**Manifestazione fieristica: "EXPO BE ACTIVE TRAVEL ADVENTURE SPORT" 1^ edizione Vicenza 05 - 07 maggio 2023. Attribuzione qualifica di rilevanza nazionale. L.R. 23.5.2002, n. 11, art. 4.***[Mostre, manifestazioni e convegni]*

|                          |
|--------------------------|
| Note per la trasparenza: |
|--------------------------|

|                                                                                                                                                                                                                                                 |
|-------------------------------------------------------------------------------------------------------------------------------------------------------------------------------------------------------------------------------------------------|
| Con il presente provvedimento si attribuisce, ai sensi dell'art. 4, L.R. 23.05.2002, n. 11, la qualifica di rilevanza nazionale alla manifestazione fieristica "EXPO BE ACTIVE TRAVEL ADVENTURE SPORT" 1^ edizione Vicenza 05 - 07 maggio 2023. |
|-------------------------------------------------------------------------------------------------------------------------------------------------------------------------------------------------------------------------------------------------|

L'Assessore Roberto Marcato riferisce quanto segue.

La Legge Regionale 23 maggio 2002, n. 11 "Disciplina del settore fieristico" dispone, all'art. 4, che la Giunta Regionale attribuisca la qualifica di rilevanza internazionale o nazionale alle manifestazioni fieristiche che presentano i requisiti indicati dalla legge medesima.

Ai fini del riconoscimento della qualifica di rilevanza internazionale e nazionale alle fiere che si svolgono nell'anno 2023, con Decreto del Direttore della Direzione Promozione Economica e Marketing Territoriale n. 66 del 29 novembre 2021: "Attribuzione qualifiche di rilevanza internazionale e nazionale alle manifestazioni fieristiche anno 2023. Approvazione modulistica per la presentazione delle domande. L.R. 23 maggio 2002, n.11, artt. 4 e 5", sono state adottate, ai sensi della Legge 241/1990 - artt. 2 e 4 - le modalità del relativo procedimento amministrativo e determinati, altresì, i criteri per la presentazione delle istanze, in conformità al richiamato art. 4 della L.R. n. 11/2002 ed ai provvedimenti attuativi della legge stessa.

Gli organizzatori fieristici devono in tal senso attenersi a quanto indicato dal Regolamento Regionale n. 5 del 22 novembre 2002. Inoltre, i quartieri fieristici dove si svolgono le manifestazioni fieristiche devono rispondere ai requisiti minimi fissati con deliberazione della Giunta Regionale n. 3137 del 8 novembre 2002.

Si tratta in questa sede di procedere all'attribuzione della qualifica di rilevanza nazionale alla manifestazione fieristica: "EXPO BE ACTIVE TRAVEL ADVENTURE SPORT" 1^ edizione Vicenza 05 - 07 maggio 2023, relativamente all'istanza presentata da Italian Exhibition Group S.p.a. in data 15/12/2022.

L'evento è dedicato alla vacanza attiva, al turismo sportivo, al settore bike, allo sport outdoor naturalistico e sostenibile.

La domanda ed i relativi allegati sono stati presentati regolarmente e la competente Direzione Promozione Economica e Marketing Territoriale ha esaminato la documentazione prodotta, verificandone la conformità a quanto disposto con il richiamato decreto dirigenziale n. 66/2021, tenuto conto del Regolamento Regionale n. 5/2002 e della D.G.R. n. 3137/2002 "Requisiti minimi dei quartieri fieristici".

Il relatore conclude la propria relazione e propone all'approvazione della Giunta regionale il seguente provvedimento.

#### LA GIUNTA REGIONALE

UDITO il relatore, il quale dà atto che la struttura competente ha attestato, con i visti rilasciati a corredo del presente atto, l'avvenuta regolare istruttoria della pratica, anche in ordine alla compatibilità con la vigente legislazione statale e regionale, e che successivamente alla definizione di detta istruttoria non sono pervenute osservazioni in grado di pregiudicare l'approvazione del presente atto;

VISTA la L.R. 23 maggio 2002, n. 11 "Disciplina del settore fieristico" e smi;

VISTO il Regolamento Regionale 22 novembre 2002, n. 5: "Requisiti per l'attribuzione della qualifica di manifestazione fieristica di rilevanza internazionale e nazionale e sistema di controllo e certificazione dei dati", approvato con D.G.R. n. 3136 del 8 novembre 2002;

VISTA la D.G.R. n. 3137 del 8 novembre 2002 "Requisiti minimi dei quartieri fieristici";

VISTO l'art. 2, comma 2, della legge regionale n. 54 del 31 dicembre 2012 e ss.mm.ii.;

VISTA la D.G.R. n. 231 del 02 marzo 2020 "Aggiornamento della ricognizione dei procedimenti amministrativi di competenza della Giunta regionale, con individuazione del relativo termine di conclusione";

VISTO il Decreto del Direttore della Direzione Promozione Economica e Marketing Territoriale n. 66 del 29 novembre 2021 con il quale vengono fissati i criteri e le modalità per la presentazione delle domande di attribuzione delle qualifiche di rilevanza internazionale e nazionale alle manifestazioni fieristiche che si svolgono nell'anno 2023;

VISTA la domanda di riconoscimento della qualifica e la documentazione presentata da Italian Exhibition Group S.p.a. in data 15/12/2022

delibera

1. di approvare le premesse quale parte integrante e sostanziale del presente provvedimento;
2. di attribuire, per le motivazioni espresse in premessa, la qualifica di rilevanza nazionale alla manifestazione fieristica sotto indicata, organizzata da Italian Exhibition Group S.p.a.:  
  
"EXPO BE ACTIVE TRAVEL ADVENTURE SPORT" 1^ edizione Vicenza 05 - 07 maggio 2023.
3. di incaricare il Direttore della Direzione Promozione Economica e Marketing Territoriale dell'esecuzione del presente provvedimento;
4. di dare atto che la presente deliberazione non comporta spesa a carico del bilancio regionale;
5. di pubblicare il presente atto nel Bollettino ufficiale della Regione.

(Codice interno: 494527)

DELIBERAZIONE DELLA GIUNTA REGIONALE n. 37 del 18 gennaio 2023

**Manifestazione fieristica: "TASTE OF EARTH" 2<sup>a</sup> edizione - Isola della Scala (VR) 30 settembre - 08 ottobre 2023. Attribuzione qualifica di rilevanza internazionale. L.R. 23.5.2002, n. 11, art. 4.***[Mostre, manifestazioni e convegni]*

|                          |
|--------------------------|
| Note per la trasparenza: |
|--------------------------|

|                                                                                                                                                                                                                                                                     |
|---------------------------------------------------------------------------------------------------------------------------------------------------------------------------------------------------------------------------------------------------------------------|
| Con il presente provvedimento si attribuisce, ai sensi dell'art. 4, L.R. 23.05.2002, n. 11, la qualifica di rilevanza internazionale alla manifestazione fieristica "TASTE OF EARTH" 2 <sup>a</sup> edizione Isola della Scala (VR) 30 settembre - 08 ottobre 2023. |
|---------------------------------------------------------------------------------------------------------------------------------------------------------------------------------------------------------------------------------------------------------------------|

L'Assessore Roberto Marcato riferisce quanto segue.

La Legge Regionale 23 maggio 2002, n. 11 "Disciplina del settore fieristico" dispone, all'art. 4, che la Giunta Regionale attribuisca la qualifica di rilevanza internazionale o nazionale alle manifestazioni fieristiche che presentano i requisiti indicati dalla legge medesima.

Ai fini del riconoscimento della qualifica di rilevanza internazionale e nazionale alle fiere che si svolgono nell'anno 2023, con Decreto del Direttore della Direzione Promozione Economica e Marketing Territoriale n. 66 del 29 novembre 2021: "Attribuzione qualifiche di rilevanza internazionale e nazionale alle manifestazioni fieristiche anno 2023. Approvazione modulistica per la presentazione delle domande. L.R. 23 maggio 2002, n.11, artt. 4 e 5", sono state adottate, ai sensi della Legge 241/1990 - artt. 2 e 4 - le modalità del relativo procedimento amministrativo e determinati, altresì, i criteri per la presentazione delle istanze, in conformità al richiamato art. 4 della L.R. n. 11/2002 ed ai provvedimenti attuativi della legge stessa.

Gli organizzatori fieristici devono in tal senso attenersi a quanto indicato dal Regolamento Regionale n. 5 del 22 novembre 2002. Inoltre, i quartieri fieristici dove si svolgono le manifestazioni fieristiche devono rispondere ai requisiti minimi fissati con deliberazione della Giunta Regionale n. 3137 del 8 novembre 2002.

Si tratta in questa sede di procedere all'attribuzione della qualifica di rilevanza internazionale alla manifestazione fieristica "TASTE OF EARTH" 2<sup>a</sup> edizione Isola della Scala (VR) 30 settembre - 08 ottobre 2023, relativamente all'istanza presentata da Ente Fiera Isola della Scala S.r.l. in data 12/12/2022;

L'evento propone le tradizioni e le culture di paesi lontani e vicini, con le loro specialità gastronomiche e d'artigianato, arte e spettacoli.

La domanda ed i relativi allegati sono stati presentati regolarmente, e la competente Direzione Promozione Economica e Marketing Territoriale ha esaminato la documentazione prodotta, verificandone la conformità a quanto disposto con il richiamato decreto dirigenziale n. 66/2021, tenuto conto del Regolamento Regionale n. 5/2002 e della D.G.R. n. 3137/2002 "Requisiti minimi dei quartieri fieristici".

Il relatore conclude la propria relazione e propone all'approvazione della Giunta regionale il seguente provvedimento.

#### LA GIUNTA REGIONALE

UDITO il relatore, il quale dà atto che la struttura competente ha attestato, con i visti rilasciati a corredo del presente atto, l'avvenuta regolare istruttoria della pratica, anche in ordine alla compatibilità con la vigente legislazione statale e regionale, e che successivamente alla definizione di detta istruttoria non sono pervenute osservazioni in grado di pregiudicare l'approvazione del presente atto;

VISTA la L.R. 23 maggio 2002, n. 11 e smi;

VISTO il Regolamento Regionale 22 novembre 2002, n. 5 approvato con D.G.R. n. 3136 del 8 novembre 2002;

VISTA la D.G.R. n. 3137 del 8 novembre 2002;

VISTO l'art. 2, comma 2, della legge regionale n. 54 del 31 dicembre 2012 e ss.mm.ii.;

VISTA la D.G.R. n. 1253/2022;

VISTO il Decreto del Direttore della Direzione Promozione Economica e Marketing Territoriale n. 66 del 29 novembre 2021;

VISTA la domanda di riconoscimento della qualifica e la documentazione presentata da Ente Fiera Isola della Scala S.r.l. in data 12/12/2022

delibera

1. di approvare le premesse quale parte integrante e sostanziale del presente provvedimento;
2. di attribuire, per le motivazioni espresse in premessa, la qualifica di rilevanza internazionale alla manifestazione fieristica sotto indicata, organizzata da Ente Fiera Isola della Scala S.r.l.:  
  
"TASTE OF EARTH" 2<sup>a</sup> edizione Isola della Scala (VR) 30 settembre - 08 ottobre 2023.
3. di incaricare il Direttore della Direzione Promozione Economica e Marketing Territoriale dell'esecuzione del presente provvedimento;
4. di dare atto che la presente deliberazione non comporta spesa a carico del bilancio regionale;
5. di pubblicare il presente atto nel Bollettino ufficiale della Regione.



(Codice interno: 494528)

DELIBERAZIONE DELLA GIUNTA REGIONALE n. 38 del 18 gennaio 2023

**Approvazione del Tariffario delle prestazioni e dei servizi forniti dall'ARPAV. Art. 6 comma 9 della L.R. 18.10.1996, n. 32.***[Ambiente e beni ambientali]*

Note per la trasparenza:

Approvazione del Tariffario delle prestazioni e dei servizi forniti dall'ARPAV.

L'Assessore Gianpaolo E. Bottacin riferisce quanto segue.

La legge regionale n. 32 del 18.10.1996 "Norme per l'istituzione ed il funzionamento dell'Agenzia Regionale per la Prevenzione e la Protezione Ambientale del Veneto (ARPAV)" prevede che l'Agenzia, accanto alle funzioni svolte istituzionalmente, possa fornire prestazioni a favore di soggetti terzi, limitatamente a servizi analitici, tecnico-scientifici ed informativi, secondo le modalità stabilite dal regolamento di cui all'art. 15 della legge medesima, subordinatamente all'espletamento dei compiti dell'istituto e compatibilmente con le esigenze di imparzialità che l'Ente deve osservare nell'esercizio delle proprie funzioni.

Le prestazioni eseguite a favore di privati a titolo oneroso sono remunerate in base ad un tariffario che, in base all'art. 6 della suddetta legge, viene proposto con delibera del Direttore Generale dell'ARPAV e deve essere approvato dalla Giunta regionale con propria deliberazione.

Ciò premesso, con DGR n. 1948 del 20.07.2001 "*Tariffario unico regionale delle prestazioni rese dai settori, presidi, servizi delle aziende ULSS del Veneto e tariffario dei prodotti e dei servizi erogati dall'ARPAV*" - punto 2 - la Giunta Regionale ha approvato il Tariffario Unico Regionale delle prestazioni rese dalle strutture del Dipartimento di Prevenzione delle Aziende ULSS del Veneto e il Tariffario dei prodotti e dei servizi resi dai Dipartimenti Provinciali e dai Centri Specializzati dell'ARPAV.

Nelle seguenti annualità, con successivi provvedimenti sono state approvate altrettante modifiche ed aggiornamenti del tariffario in oggetto. Da ultimo, con DGR n. 46 del 25/01/2022, è stato approvato il medesimo strumento, proposto con delibera del Direttore generale dell'Agenzia n. 151 del 24/12/2021, entrato in vigore dal 04/02/2022.

Al fine di garantire la correttezza e la legittimità dell'operato dell'Agenzia, Il Direttore Generale dell'ARPAV, con Deliberazione n. 366 del 22 dicembre 2022, ha proposto l'aggiornamento del tariffario in parola secondo i seguenti criteri:

- è stata recepita la nota n. 10912 del 24/11/2022 del Ministero del Lavoro e delle Politiche Sociali che ha previsto l'aggiornamento delle tariffe per le attività di verifica periodica delle attrezzature di lavoro di cui all'Allegato VII del D.Lgs. 9 aprile 2008, n. 81;
- sono stati apportati gli aggiornamenti correlati all'indicizzazione ISTAT delle tariffe, impiegando i dati rilevati nel periodo 01.12.2021 - 30.11.2022 e utilizzando, come di prassi, la funzionalità resa disponibile nel sito dell'ISTAT per il calcolo del coefficiente di rivalutazione, risultato pari a 1,110;

Alla luce di sopravvenute circostanze che hanno reso necessario procedere agli aggiornamenti del tariffario, come sopra sinteticamente descritti, l'ARPAV ha trasmesso la suddetta Deliberazione n. 366 del 22 dicembre 2022, acquisita al protocollo regionale con n. 594151 del 22/12/2022, che ha adottato la proposta del nuovo Tariffario per l'annualità 2023, allo scopo di sottoporlo all'approvazione della Giunta regionale ai sensi dell'art. 6 comma 9 della L.R. 18.10.1996, n. 32. Dall'analisi della documentazione trasmessa dal Direttore Generale dell'ARPAV, e dal riconoscimento da parte della Direzione Ambiente e Transizione Ecologica della fondatezza delle motivazioni rappresentate dall'Agenzia regionale che hanno reso appropriato e necessario l'intervento di modifica del tariffario attualmente in vigore, si propone di approvare il Tariffario, trasmesso con DDG n. 366 del 22 dicembre 2022, allegato al presente provvedimento (**Allegato A**), che verrà applicato su tutto il territorio regionale a far data dalla pubblicazione del presente provvedimento sul Bollettino Ufficiale della Regione.

Il relatore conclude la propria relazione e propone all'approvazione della Giunta regionale il seguente provvedimento.

LA GIUNTA REGIONALE

UDITO il relatore, il quale dà atto che la struttura competente ha attestato, con i visti rilasciati a corredo del presente atto, l'avvenuta regolare istruttoria della pratica, anche in ordine alla compatibilità con la vigente legislazione statale e regionale, e che successivamente alla definizione di detta istruttoria non sono pervenute osservazioni in grado di pregiudicare l'approvazione del presente atto;

VISTO l'art. 6, comma 9, della L.R. n. 32 del 18.10.1996 e s.m.i.;

VISTE le D.G.R. n. 1948 del 20.07.2001, n. 922 del 19.04.2002, n. 3310 del 23/10/2007, n. 2814 del 07/10/2008, n. 1021 del 23/03/2010, n. 273 del 15/03/2011, n. 2103 del 07/12/2011, n. 2873 del 28/12/2012, n. 2545 del 20/12/2013, n. 2409 del 16/12/2014, n. 1951 del 23/12/2015, n. 1471 del 03/11/2020 e n. 46 del 25/01/2022;

VISTO l'Allegato VII del D. Lgs 9 aprile 2008, n. 81;

VISTA la delibera del Direttore Generale ARPAV n. 366 del 22 dicembre 2022 e il "Tariffario ARPAV 2023" ad essa allegato, acquisita con nota prot. 594151 del 22/12/2022;

VISTO l'art. 2 co. 2 della legge regionale n. 54 del 31 dicembre 2012;

delibera

1. di approvare le premesse quale parte integrante e sostanziale del presente provvedimento;
2. di approvare, ai sensi della L.R. 18 ottobre 1996, n. 32, art. 6, comma 9, il Tariffario delle prestazioni e dei servizi forniti dall'ARPAV, così come proposto con Deliberazione del Direttore Generale n. 366 del 22 dicembre 2022, allegato al presente provvedimento (**Allegato A**) di cui forma parte integrante;
3. di stabilire che l'allegato tariffario (**Allegato A**) verrà applicato su tutto il territorio regionale a decorrere dalla data di pubblicazione sul Bollettino Ufficiale della Regione del presente provvedimento, sostituendo il tariffario approvato con precedente DGR n. 46 del 25/01/2022;
4. di dare atto che la presente deliberazione non comporta spese a carico del bilancio regionale;
5. di incaricare la Direzione Ambiente e Transizione Ecologica dell'esecuzione del presente atto;
6. di trasmettere il presente provvedimento alla Direzione Generale dell'ARPAV;
7. di disporre la pubblicazione del presente provvedimento sul Bollettino Ufficiale della Regione.



ALLEGATO A DGR n. 38 del 18 gennaio 2023

pag. 1 di 49



# TARIFFARIO ARPAV 2023

Allegato A alla DDG n 366 del 22/12/2022

**In vigore dal .....** (data pubblicazione Bollettino Ufficiale della Regione del Veneto)



43597aae



|                 |
|-----------------|
| <b>SOMMARIO</b> |
|-----------------|

|                                                                                                         |           |
|---------------------------------------------------------------------------------------------------------|-----------|
| <b>SOMMARIO</b> .....                                                                                   | <b>2</b>  |
| <b>1. DISPOSIZIONI GENERALI</b> .....                                                                   | <b>4</b>  |
| 1.1 Ambito di applicazione .....                                                                        | 4         |
| 1.2 Attività onerose .....                                                                              | 5         |
| 1.3 Classificazione delle prestazioni .....                                                             | 5         |
| 1.4 Attività di preparazione del campione .....                                                         | 6         |
| 1.5 Attività analitiche .....                                                                           | 6         |
| 1.6 Originale e duplicati .....                                                                         | 6         |
| 1.7 Regime di urgenza .....                                                                             | 6         |
| 1.8 Applicazione dell'imposta sul valore aggiunto .....                                                 | 6         |
| 1.9 Obblighi del richiedente la prestazione .....                                                       | 6         |
| 1.10 Aggiornamento e revisione .....                                                                    | 7         |
| <b>2. SERVIZI GENERALI</b> .....                                                                        | <b>8</b>  |
| 2.1 Sopralluogo e trasferta .....                                                                       | 8         |
| 2.2 Relazione tecnica - elaborazione dati - attività formativa .....                                    | 8         |
| 2.3 Esame documentazione - pareri - vidimazioni .....                                                   | 8         |
| 2.4 Campionamenti .....                                                                                 | 9         |
| 2.5 Gestione dei campioni .....                                                                         | 10        |
| 2.6 Preparazione dei campioni .....                                                                     | 10        |
| <b>3. AREA BIOLOGICA</b> .....                                                                          | <b>12</b> |
| 3.1 Tecniche analitiche .....                                                                           | 12        |
| 3.2 Parametri analitici .....                                                                           | 12        |
| <b>4. AREA CHIMICA</b> .....                                                                            | <b>16</b> |
| 4.1 Tecniche analitiche .....                                                                           | 16        |
| 4.2 Parametri analitici acqua .....                                                                     | 18        |
| 4.3 Parametri analitici alimenti .....                                                                  | 24        |
| 4.4 Parametri analitici aria .....                                                                      | 30        |
| 4.5 parametri analitici suolo/rifiui/compost/sedimenti/fanghi .....                                     | 33        |
| 4.6 Monitoraggio della qualità dell'aria .....                                                          | 36        |
| <b>5. AREA FISICA</b> .....                                                                             | <b>38</b> |
| 5.1 Onde meccaniche .....                                                                               | 38        |
| 5.1.1 Rumore .....                                                                                      | 38        |
| 5.1.3 Vibrazioni .....                                                                                  | 38        |
| 5.2 Radiazioni elettromagnetiche non ionizzanti, campi elettrici e magnetici, radiazioni luminose ..... | 38        |
| 5.3 Radiazioni ionizzanti .....                                                                         | 39        |
| 5.4 Microclima, sostanze ed elementi nocivi .....                                                       | 40        |



**ALLEGATO A DGR n. 38 del 18 gennaio 2023**

pag. 3 di 49

|                                                                                                                                      |           |
|--------------------------------------------------------------------------------------------------------------------------------------|-----------|
| <b>6. AREA INGEGNERIA .....</b>                                                                                                      | <b>42</b> |
| 6.1 Generatori di calore per riscaldamento non inseriti nell'all. VII D. Lgs.vo 81/08.....                                           | 42        |
| 6.1.1 Verifiche periodiche .....                                                                                                     | 42        |
| 6.1.2 Verifiche straordinarie.....                                                                                                   | 42        |
| 6.2 Recipienti a pressione di vapore o di gas e recipienti di liquidi surriscaldati non inseriti nell'all. VII D. Lgs.vo 81/08 ..... | 42        |
| 6.2.1 Verifiche periodiche .....                                                                                                     | 42        |
| 6.2.2 Verifiche straordinarie.....                                                                                                   | 42        |
| 6.3 Ascensori e montacarichi .....                                                                                                   | 43        |
| 6.3.1 Verifiche periodiche e straordinarie.....                                                                                      | 43        |
| 6.4 Installazione e dispositivi di protezione contro le scariche atmosferiche.....                                                   | 43        |
| 6.4.1 Verifiche periodiche e straordinarie.....                                                                                      | 43        |
| 6.5 Verifiche periodiche impianti di messa a terra .....                                                                             | 44        |
| 6.5.1 Verifiche periodiche per classi di potenza impegnata.....                                                                      | 44        |
| 6.6 Altre verifiche tecniche.....                                                                                                    | 45        |
| 6.7 Altre voci.....                                                                                                                  | 45        |
| <b>7. SICUREZZA DEL TERRITORIO .....</b>                                                                                             | <b>46</b> |
| 7.1 Studi, consulenze, rilievi e analisi tematiche.....                                                                              | 46        |
| 7.1.2 Perizie tecniche.....                                                                                                          | 46        |
| 7.1.3 Commenti meteorologici .....                                                                                                   | 46        |
| 7.2 Elaborazione dati .....                                                                                                          | 46        |
| 7.2.1 Elaborazione dati .....                                                                                                        | 46        |
| 7.2.3 Piogge intense e tempi di ritorno .....                                                                                        | 47        |
| 7.2.5 Radar-meteorologia.....                                                                                                        | 47        |
| 7.3 Abbonamenti .....                                                                                                                | 47        |
| <b>8. RIFIUTI E TERRE E ROCCE DA SCAVO .....</b>                                                                                     | <b>48</b> |
| <b>9. OLFATTOMETRIA .....</b>                                                                                                        | <b>49</b> |





TARIFFARIO ARPAV 2023

## 1. DISPOSIZIONI GENERALI

### 1.1 Ambito di applicazione

Il Tariffario ARPAV è disposto in conformità a quanto previsto dall'art. 6, comma 9, della L.R. 32/1996 e ss.mm.ii. ed individua le prestazioni che ARPAV rende a terzi a fronte del pagamento di un corrispettivo, in attuazione delle disposizioni della Legge Regionale medesima, nonché del Regolamento ARPAV, come da ultimo modificato dalla Regione del Veneto con DGR n. 232 del 10.02.2009 e adottato dall'ARPAV con DDG n. 276 del 19.05.2009.

Il sistema di tariffazione delle attività si ispira ai principi di trasparenza e di semplificazione dell'attività amministrativa, nonché ai principi di efficienza ed efficacia.

Il Tariffario non si applica all'attività formativa, qualora sia resa a favore di istituzioni riconosciute all'interno dell'ordinamento scolastico nazionale ai sensi della Legge 10 marzo 2000, n. 62.

Il Tariffario non si applica per le attività di verifica delle attrezzature di lavoro di cui all'Allegato VII del D.Lgs. 9 aprile 2008, n. 81 e ss.mm.ii., le cui tariffe sono state determinate con il Decreto del Ministero del Lavoro e delle Politiche Sociali del 23/11/2012.

Per le aziende in possesso di Autorizzazione Integrata Ambientale (AIA) nazionale, vigono le tariffe contenute nel D.M. n. 58 del 6 marzo 2017 "Regolamento recante le modalità, anche contabili, e le tariffe da applicare in relazione alle istruttorie ed ai controlli previsti al Titolo III-bis della Parte Seconda, nonché i compensi spettanti ai membri della commissione istruttoria di cui all'articolo 8-bis".

*Le prestazioni di campionamento ed analisi, programmate nell'ambito del Piano di Monitoraggio e Controllo, ma non comprese nei tariffari di cui all'allegato V al D.M. 24 aprile 2008, sono calcolate sulla base del presente Tariffario.*

Le spese di procedimento, accessorie alle sanzioni amministrative, da porre a carico del trasgressore ex L.689/81, sono calcolate sulla base delle seguenti voci orarie del Tariffario:

2.1 Sopralluogo e trasferta (2.1.00.2);

2.2 Relazione tecnica - elaborazione dati - attività formativa (2.2.00.2);

2.3 Esame documentazione - pareri - vidimazioni (2.3.00.2).

Per le aziende in possesso di autorizzazione AIA regionale o provinciale, le attività previste durante la visita in loco (prelievi, analisi delle emissioni degli impianti e misure degli effetti sull'ambiente delle emissioni) sono soggette alle tariffe di cui alla Parte Quarta dell'allegato A alla DGRV n.1519 del 26/05/2009. Nella Sezione IPPC del sito internet di ARPAV sono disponibili i documenti citati, contenuti aggiuntivi ed i contatti della Struttura ARPAV di riferimento.

Per questa fattispecie, le spese di procedimento consistono solo ed esclusivamente nelle attività non sovrapponibili a quelle tariffate a seguito dell'ispezione programmata. A titolo meramente esemplificativo, non esaustivo, sono considerate tali le voci relative ai punti 2.2.00.1 e 2.3.00.1 del Tariffario relative a prestazioni aggiuntive correlate alla redazione della sanzione, alla verifica dei trasgressori e dei soggetti obbligati mediante visite camerali o quant'altro concerne, nello specifico, l'accertamento dell'illecito e l'irrogazione della sanzione amministrativa.

In tutte queste tipologie l'importo per le spese di procedimento risulta maggiormente aderente all'effettivo impegno utilizzato per la sola parte aggiuntiva correlata all'accertamento della sanzione.

ARPAV, per prestazioni non ricomprese nel Tariffario, o ricomprese, ma per le quali non possa essere calcolato preventivamente il costo complessivo delle prestazioni da erogare per la

pagina 4



43597a.ae





## TARIFFARIO ARPAV 2023

complessità, eterogeneità, sistematicità e/o altre condizioni di ripetitività tali da generare economie di spesa, può stipulare appositi accordi o convenzioni, concordando con il richiedente una tariffa che complessivamente garantisca la copertura dei relativi costi.

Alle tariffe analiticamente previste in ciascuna area tematica, se non esplicitamente comprese, si sommano le tariffe previste alla parte 2° "Servizi Generali".

La fornitura delle pubblicazioni curate da ARPAV è gratuita con il solo rimborso della spesa forfettaria di € 10.00, nel caso ne venga richiesta la spedizione.

Nei casi connessi al rilascio di abitabilità per uso di civile abitazione e per le zone non servite dal pubblico acquedotto, condizioni che devono essere attestate dall'interessato attraverso dichiarazione sostitutiva dell'atto di notorietà, ai sensi dell'art.47 del DPR n. 445/2000, le tariffe relative ad analisi chimica dell'acqua sono ridotte del 50%.

Nel caso in cui le prestazioni analitiche richieste siano analoghe ed in numero almeno pari a 100 su base annua, è data facoltà al Responsabile del procedimento, tenuto conto delle economie di scala generate, di applicare una riduzione della tariffa complessiva pari al 10%.

## 1.2 Attività onerose

Sono considerate attività onerose tutte le prestazioni che ARPAV rende a soggetti pubblici o privati a fronte del pagamento di un corrispettivo.

Si considerano attività onerose anche:

- a) le prestazioni, comprese quelle strumentali e/o analitiche, richieste dal privato, in relazione ad esposti o denunce, per le quali ARPAV, in sede di accertamento e controllo, non riscontri necessità di esecuzione a fini di pubblico interesse;
- b) le prestazioni rese ad enti pubblici, per attività non istituzionali, ma richieste o delegate dagli enti medesimi;
- c) le prestazioni rese agli enti pubblici, agli enti del Servizio Sanitario Regionale e Nazionale, qualora le stesse eccedano quanto concordato in sede di Programma Annuale di attività, come definito dal Comitato Provinciale di Coordinamento;
- d) le attività istituzionali non obbligatorie, così come definite all'art. 22, comma 2, lettera A, punto b del Regolamento ARPAV;
- e) le attività non istituzionali (o facoltative), così come definite all'art. 22, comma 2, lettera B del Regolamento ARPAV.

Il regime delle attività di cui alle precedenti lettere d) ed e) è oggetto di specifica convenzione.

## 1.3 Classificazione delle prestazioni

Ai fini della determinazione dei corrispettivi, le prestazioni erogate da ARPAV a titolo oneroso, sono classificate nel seguente modo:

1. PRESTAZIONI TARIFFARIE: quelle che vengono erogate secondo le procedure standard, a tariffa determinata.
2. PRESTAZIONI A VACAZIONE: quelle in cui si seguono procedure variabili in funzione di necessità contingenti e quindi non quantificabili a priori. Sono considerate prestazioni a vacanza anche quelle in cui il tempo impiegato dagli operatori è elemento determinante ed è quantificato da ARPAV sulla base del costo orario del personale impiegato, o che si presume potrà essere impiegato, comunicato al richiedente prima dell'esecuzione dell'attività e dallo stesso accettato.





## TARIFFARIO ARPAV 2023

3. PRESTAZIONI A DISCREZIONE: quelle particolarmente complesse, tali da comportare un impegno gravoso sia per quanto concerne l'impiego del personale, sia per l'utilizzo delle risorse strumentali e/o tecnologiche. Tali prestazioni e le relative tariffe vengono stabilite sulla base di un accordo tra le parti interessate.

#### 1.4 Attività di preparazione del campione

Se un campione di laboratorio è stato ottenuto da una unica fase preparativa iniziale e successivamente è sottoposto a più attività analitiche strumentali, la tariffa per la preparazione del campione è unica.

Qualora, durante il processo analitico, siano necessarie più fasi preparative finalizzate ognuna a specifiche attività analitiche, la tariffa complessiva è calcolata sommando le tariffe delle singole analisi a quelle di ogni singola fase preparativa.

#### 1.5 Attività analitiche

Nell'effettuazione degli accertamenti analitici, ARPAV garantisce l'applicazione di metodi di prova previsti dalla legislazione o da norme tecniche internazionali e nazionali. Qualora la normativa specifica non rimandi a metodi di prova, si avranno a riferimento i metodi di prova emessi da enti o istituti di riconosciuta esperienza tecnico-scientifica a carattere nazionale o internazionale. Qualora, durante la prova, siano determinati altri analiti preventivamente non richiesti, l'estensione dell'attività analitica verrà effettuata su esplicita richiesta del richiedente l'analisi.

Per attività analitiche non specificatamente indicate nel Tariffario, la tariffa è determinata in analogia a prestazioni similari.

Nel caso di esito sfavorevole dell'analisi di revisione di un campione, viene integralmente addebitata al richiedente la spesa sostenuta per l'invio di un'aliquota del campione al laboratorio di seconda istanza.

#### 1.6 Originale e duplicati

ARPAV provvede, in via preferenziale, alla spedizione dei risultati delle prestazioni richieste attraverso posta elettronica certificata.

Al richiedente la prestazione spetta il diritto, salvo particolari casi disciplinati dalla legge, di avere un solo originale della documentazione richiesta. Per il rilascio di duplicati della documentazione il richiedente dovrà versare la somma forfettaria di € 10,87 da 1 a 20 pagine (facciate fronte – retro), € 21,72 da 21 a 50 pagine (facciate fronte-retro), € 32,60 oltre 50 pagine (facciate fronte-retro).

#### 1.7 Regime di urgenza

Per le prestazioni richieste in regime di urgenza o fuori dall'orario di servizio, se dichiarate tali dal responsabile del Servizio cui viene richiesta la prestazione, si applica la maggiorazione pari al 40% della tariffa.

#### 1.8 Applicazione dell'imposta sul valore aggiunto

Le tariffe sono da intendersi IVA esclusa, da applicarsi, ove prevista, ai sensi delle vigenti disposizioni di legge.

#### 1.9 Obblighi del richiedente la prestazione

Il richiedente ha l'obbligo di mantenere un comportamento collaborativo per l'espletamento delle attività da parte di ARPAV.





**ALLEGATO A DGR n. 38 del 18 gennaio 2023**

pag. 7 di 49



TARIFFARIO ARPAV 2023

Per ogni intervento sul territorio che non sia stato possibile effettuare a causa del richiedente, il quale non abbia disdetto con un preavviso di almeno 2 giorni lavorativi rispetto alla data concordata, è dovuto il rimborso integrale delle spese sostenute dall'Agenzia.

**1.10 Aggiornamento e revisione**

Il Tariffario viene aggiornato annualmente secondo l'indicizzazione ISTAT, sulla base dei prezzi al consumo per le famiglie di operai ed impiegati (FOI), con arrotondamento alla seconda cifra decimale per difetto, ove il terzo decimale sia inferiore a 5, per eccesso ove lo stesso sia pari o superiore a 5. Tale aggiornamento avviene con deliberazione della Giunta Regionale, su proposta del Direttore Generale di ARPAV.

pagina 7





TARIFFARIO ARPAV 2023

## 2. SERVIZI GENERALI

| <b>2.1 Sopralluogo e trasferta</b>                                    |                                                                                                                                               |                  |
|-----------------------------------------------------------------------|-----------------------------------------------------------------------------------------------------------------------------------------------|------------------|
| <i>COD</i>                                                            | <i>DESCRIZIONE PRESTAZIONE</i>                                                                                                                | <i>COSTO (€)</i> |
| 2.1.00.01                                                             | Sopralluogo: per ogni ora o frazione di ora superiore ai 30 minuti per persona                                                                | 88,00            |
| 2.1.00.02                                                             | Massimo giornaliero per persona                                                                                                               | 322,89           |
| 2.1.00.03                                                             | Trasferta sino a 70 Km                                                                                                                        | 34,18            |
| 2.1.00.04                                                             | Trasferta sino a 150 Km                                                                                                                       | 75,97            |
| 2.1.00.05                                                             | Trasferta oltre 150 Km                                                                                                                        | 101,29           |
| <b>2.2 Relazione tecnica - elaborazione dati - attività formativa</b> |                                                                                                                                               |                  |
| <i>COD</i>                                                            | <i>DESCRIZIONE PRESTAZIONE</i>                                                                                                                | <i>COSTO (€)</i> |
| 2.2.00.01                                                             | Per ogni ora o frazione di ora superiore a 30 minuti (se non diversamente specificato in altre voci del tariffario)                           | 88,00            |
| 2.2.00.02                                                             | Massimo giornaliero                                                                                                                           | 322,89           |
| 2.2.00.03                                                             | Per ogni intervento che non sia stato possibile effettuare a causa dell'utente (se non diversamente specificato in altre voci del tariffario) | 90,53            |
| 2.2.00.04                                                             | Fornitura supporto magnetico, cartaceo (anche a mezzo fax) o in via telematica di dati e informazioni                                         | 1,91             |
| 2.2.00.05                                                             | Spedizione postale                                                                                                                            | costi vigenti    |
| <b>2.3 Esame documentazione - pareri - vidimazioni</b>                |                                                                                                                                               |                  |
| <i>COD</i>                                                            | <i>DESCRIZIONE PRESTAZIONE</i>                                                                                                                | <i>COSTO (€)</i> |
| 2.3.00.01                                                             | Per ogni ora o frazione di ora superiore ai 30 minuti                                                                                         | 88,00            |
| 2.3.00.02                                                             | Massimo giornaliero per persona                                                                                                               | 322,89           |
| 2.3.00.03                                                             | Vidimazione registro o documento                                                                                                              | 14,56            |
| 2.3.00.04                                                             | Pareri su nuovi insediamenti o attività temporanee                                                                                            | 88,00            |
| 2.3.00.05                                                             | Valutazione di conformità alle norme/conclusione dei rapporti di prova                                                                        | 88,00            |
| 2.3.00.06                                                             | Pareri scarichi semplici (domestici e assimilabili)                                                                                           | 129,16           |
| 2.3.00.07                                                             | Pareri per scarichi complessi (industriali)                                                                                                   | 387,48           |
| 2.3.00.08                                                             | Pareri scarichi acque reflue urbane                                                                                                           | 387,48           |
| 2.3.00.09                                                             | Pareri su analisi di rischio ex art. 242 D.Lgs 152/2006                                                                                       | 1.272,55         |

pagina 8



## ALLEGATO A DGR n. 38 del 18 gennaio 2023

pag. 9 di 49



TARIFFARIO ARPAV 2023

|                          |                                                                                                                                                                                                                                                   |                  |
|--------------------------|---------------------------------------------------------------------------------------------------------------------------------------------------------------------------------------------------------------------------------------------------|------------------|
| 2.3.00.10                | Verifica condizioni di procedibilità istanza ex art.3 DM 04/07/2019                                                                                                                                                                               | 179,43           |
| 2.3.00.11                | Istruttoria per la verifica di conformità ex art.3 DM 04/07/2019                                                                                                                                                                                  | 493,43           |
| <b>2.4 Campionamenti</b> |                                                                                                                                                                                                                                                   |                  |
| <i>COD</i>               | <i>DESCRIZIONE PRESTAZIONE</i>                                                                                                                                                                                                                    | <i>COSTO (€)</i> |
| 2.4.00.01                | Prelievo acque potabili (chimica e microbiologica)                                                                                                                                                                                                | 22,16            |
| 2.4.00.02                | Campionamenti con attrezzatura semplice                                                                                                                                                                                                           | 36,73            |
| 2.4.00.03                | Campionamenti per misura torbidità con coni imhoff                                                                                                                                                                                                | 36,73            |
| 2.4.00.04                | Campionamenti con attrezzatura ad elevata tecnologia                                                                                                                                                                                              | 147,51           |
| 2.4.00.05                | Campionamento Fitoplancton con attrezzatura semplice                                                                                                                                                                                              | 34,18            |
| 2.4.00.06                | Campionamento Zooplancton con attrezzatura ad elevata tecnologia                                                                                                                                                                                  | 133,60           |
| 2.4.00.07                | Campionamento Benthos con attrezzatura ad elevata tecnologia                                                                                                                                                                                      | 133,60           |
| 2.4.00.08                | Campionamento Spore di clostridi sulfitoriduttori con attrezzatura ad elevata tecnologia                                                                                                                                                          | 133,60           |
| 2.4.00.09                | Campionamento di parametri con sonda multiparametrica, per punto di determinazione con attrezzature ad elevata tecnologia                                                                                                                         | 133,60           |
| 2.4.00.10                | IMPIANTO SEMPLICE: prelievo effluenti dalla sorgente (camino) con attrezzatura semplice per la determinazione degli inquinanti gassosi con l'intervento di almeno 2 tecnici specializzati (per ogni ora o frazione di ora superiore ai 30 minuti) | 39,25            |
|                          | IMPIANTO COMPLESSO: prelievo effluenti dalla sorgente (camino) con attrezzatura semplice per la determinazione degli inquinanti gassosi con l'intervento di almeno 2 tecnici specializzati:                                                       |                  |
| 2.4.00.11                | <i>per ogni ora o frazione di ora superiore a 30 minuti</i>                                                                                                                                                                                       | 58,25            |
| 2.4.00.12                | <i>per prelievi di PCDD/PCDF per ogni ora o frazione di ora superiore a 30 minuti</i>                                                                                                                                                             | 40,52            |
| 2.4.00.13                | Campionamento per la determinazione della concentrazione delle polveri nei flussi gassosi convogliati, metodo gravimetrico con sonda semplice. Per campione                                                                                       | 32,29            |
| 2.4.00.14                | Campionamento per la determinazione della concentrazione delle polveri nei flussi gassosi convogliati, metodo gravimetrico con sonda isocinetica. Per campione                                                                                    | 45,59            |
| 2.4.00.15                | Campionamento sostanze organiche volatili (S.O.V) su supporto solido. Per campione                                                                                                                                                                | 45,59            |
| 2.4.00.16                | Campionamento in flussi gassosi convogliati delle sostanze inorganiche del Cloro e del Fluoro (DM 25/08/2000). Per campione                                                                                                                       | 45,59            |
| 2.4.00.17                | Campionamento in flussi gassosi convogliati degli Ossidi di Azoto e Zolfo (DM 25/08/2000). Per campione                                                                                                                                           | 45,59            |
| 2.4.00.18                | Campionamento sostanze inorganiche/organiche su assorbente                                                                                                                                                                                        | 45,59            |

pagina 9



## ALLEGATO A DGR n. 38 del 18 gennaio 2023

pag. 10 di 49



## TARIFFARIO ARPAV 2023

|                                                                               |                                                                                                                                                                                                                                                                              |                  |
|-------------------------------------------------------------------------------|------------------------------------------------------------------------------------------------------------------------------------------------------------------------------------------------------------------------------------------------------------------------------|------------------|
|                                                                               | liquido mediante l'utilizzo di gorgogliatori. Per campione                                                                                                                                                                                                                   |                  |
| 2.4.00.19                                                                     | Campionamento di particolato su filtro specifico per la determinazione di sostanze organiche/inorganiche. Per campione                                                                                                                                                       | 39,25            |
| 2.4.00.20                                                                     | Determinazione del contenuto di vapor d'acqua nei fumi                                                                                                                                                                                                                       | 25,95            |
|                                                                               | Determinazione della velocità e della portata in flussi gassosi convogliati (comprensiva di temperatura e pressione dei fumi):                                                                                                                                               |                  |
| 2.4.00.21                                                                     | per condotti con diametro < 60 cm                                                                                                                                                                                                                                            | 64,57            |
| 2.4.00.22                                                                     | per condotti con diametro >= 60 cm e <= 120 cm                                                                                                                                                                                                                               | 129,16           |
| 2.4.00.23                                                                     | per condotti con diametro > 120 cm                                                                                                                                                                                                                                           | 193,73           |
| <b>PRELIEVI impianto complesso inceneritori, impianti di termodistruzione</b> |                                                                                                                                                                                                                                                                              |                  |
| 2.4.00.24                                                                     | Campionamento sostanze inorganiche su assorbente liquido. Per campione                                                                                                                                                                                                       | 44,21            |
| 2.4.00.25                                                                     | Campionamento del mercurio in flussi gassosi convogliati. Per campione                                                                                                                                                                                                       | 87,81            |
| 2.4.00.26                                                                     | Campionamento dei metalli pesanti in flussi gassosi convogliati. Per campione                                                                                                                                                                                                | 87,81            |
| 2.4.00.27                                                                     | Campionamento per la determinazione dei microinquinanti organici in flussi gassosi convogliati secondo la Norma UNI-EN 1948, comprensivo di determinazione della Portata, Temperatura e Umidità e della preparativa con determinazione delle linee di prelievo. Per campione | 1.228,17         |
| <b>2.5 Gestione dei campioni</b>                                              |                                                                                                                                                                                                                                                                              |                  |
| <i>COD</i>                                                                    | <i>DESCRIZIONE PRESTAZIONE</i>                                                                                                                                                                                                                                               | <i>COSTO (€)</i> |
| 2.5.00.01                                                                     | 60 gg. per campione non deperibile                                                                                                                                                                                                                                           | 22,16            |
| 2.5.00.02                                                                     | 60 gg. per campione deperibile                                                                                                                                                                                                                                               | 38,00            |
| 2.5.00.03                                                                     | 60 gg. per campione pericoloso o tossico                                                                                                                                                                                                                                     | 44,31            |
| 2.5.00.04                                                                     | maggiorazione per mese o frazione di mese superiore ai 15 gg., oltre 60 gg.                                                                                                                                                                                                  | 8,24             |
| <b>2.6 Preparazione dei campioni</b>                                          |                                                                                                                                                                                                                                                                              |                  |
| <i>COD</i>                                                                    | <i>DESCRIZIONE PRESTAZIONE</i>                                                                                                                                                                                                                                               | <i>COSTO (€)</i> |
| 2.6.00.01                                                                     | Semplice (omogeneizzazione, filtrazione od altre preparazioni similari)                                                                                                                                                                                                      | 13,92            |
| 2.6.00.02                                                                     | Complessa (mineralizzazione, estrazione con solventi, GPC, etc.)                                                                                                                                                                                                             | 29,76            |
| 2.6.00.03                                                                     | Complessa (macinazione campione solido con mortaio, con mulini di diverso tipo a granulometria a 0,2 mm e inferiore) – escluso rifiuti.                                                                                                                                      | 39,25            |
| 2.6.00.04                                                                     | Distillazione                                                                                                                                                                                                                                                                | 29,76            |
| 2.6.00.05                                                                     | Idrolisi                                                                                                                                                                                                                                                                     | 14,56            |

pagina 10



**ALLEGATO A DGR n. 38 del 18 gennaio 2023**

pag. 11 di 49



TARIFFARIO ARPAV 2023

|           |                                                                                          |        |
|-----------|------------------------------------------------------------------------------------------|--------|
| 2.6.00.06 | Per prova di cessione - contatto breve 1 (soluzione acquosa, acetica, idroalcolica)      | 62,05  |
| 2.6.00.07 | Per prova di cessione - contatto breve 2 (con olio)                                      | 86,10  |
| 2.6.00.08 | Per prova di cessione - contatto prolungato 1 (soluzione acquosa, acetica, idroalcolica) | 74,08  |
| 2.6.00.09 | Per prova di cessione - contatto prolungato 2 (con olio)                                 | 111,42 |
| 2.6.00.10 | Per prova di cessione rifiuti                                                            | 295,05 |
| 2.6.00.11 | Per rifiuti (frantumazione, triturazione, omogeneizzazione)                              | 295,05 |
| 2.6.00.12 | Trattamento e pesatura filtri (per filtro)                                               | 14,56  |
| 2.6.00.13 | Preparazione estratto purificato per ricerca IPA                                         | 147,51 |
| 2.6.00.14 | Preparazione estratto purificato per ricerca PCB e PCT                                   | 147,51 |
| 2.6.00.15 | Preparazione estratto purificato per ricerca diossine e furani                           | 368,46 |
| 2.6.00.16 | Preparazione estratto purificato per ricerca contemporanea di IPA, PCB, PCDD e PCDF      | 368,46 |
| 2.6.00.17 | Preparazione estratto purificato composti organo-metallici                               | 220,97 |
| 2.6.00.18 | Ultrafiltrazione, per virologia                                                          | 74,08  |
| 2.6.00.19 | Preparazione complessa estratto purificato per ricerca composti organici                 | 200,69 |

pagina 11





TARIFFARIO ARPAV 2023

### 3. AREA BIOLOGICA

| <b>3.1 Tecniche analitiche</b> |                                                                                                         |                  |
|--------------------------------|---------------------------------------------------------------------------------------------------------|------------------|
| <i>COD</i>                     | <i>DESCRIZIONE PRESTAZIONE</i>                                                                          | <i>COSTO (€)</i> |
| 3.1.00.01                      | Identificazione biochimica                                                                              | 19,75            |
| 3.1.00.02                      | Identificazione, tipizzazione con tecniche di biologia molecolare                                       | 74,08            |
| 3.1.00.03                      | Tipizzazione sierologica                                                                                | 38,00            |
| <b>3.2 Parametri analitici</b> |                                                                                                         |                  |
| <i>COD</i>                     | <i>DESCRIZIONE PRESTAZIONE</i>                                                                          | <i>COSTO (€)</i> |
| 3.2.00.01                      | Bacillus cereus presunto a 30°C                                                                         | 26,73            |
| 3.2.00.02                      | Numero microrganismi o conteggio colonie                                                                | 15,58            |
| 3.2.00.03                      | clostridi solfitoriduttori                                                                              | 26,73            |
| 3.2.00.04                      | clostridi solfitoriduttori (spore)                                                                      | 29,20            |
| 3.2.00.05                      | clostridium perfringes, spore comprese (metodo membrane filtranti)                                      | 26,73            |
| 3.2.00.06                      | clostridium perfringes, spore comprese (metodo inclusione)                                              | 26,73            |
| 3.2.00.07                      | coliformi, Escherichia coli, cadauna (metodo membrane filtranti)                                        | 15,58            |
| 3.2.00.08                      | coliformi, Escherichia coli, cadauno (inclusione)                                                       | 23,00            |
| 3.2.00.09                      | coliformi, coliformi fecali, Escherichia coli, Streptococchi fecali ed Enterococchi cadauna metodo MPN) | 29,06            |
| 3.2.00.10                      | enterobacteriaceae (metodo inclusione)                                                                  | 23,00            |
| 3.2.00.11                      | Enterococchi intestinali (metodo membrane filtranti)                                                    | 15,58            |
| 3.2.00.12                      | enterotossine batteriche (agglutinazione passiva inversa al lattice)                                    | 73,45            |
| 3.2.00.13                      | Lattobacilli (metodo inclusione)                                                                        | 26,73            |
| 3.2.00.14                      | lieviti e muffe                                                                                         | 15,58            |
| 3.2.00.15                      | Listeria spp. (presenza/assenza)                                                                        | 30,44            |
| 3.2.00.16                      | Listeria spp (UFC/g)                                                                                    | 40,94            |
| 3.2.00.17                      | Listeria spp. (MPN)                                                                                     | 40,94            |
| 3.2.00.18                      | Listeria (con tipizzazione)                                                                             | 74,08            |



## ALLEGATO A DGR n. 38 del 18 gennaio 2023

pag. 13 di 49



TARIFFARIO ARPAV 2023

|           |                                                                          |        |
|-----------|--------------------------------------------------------------------------|--------|
| 3.2.00.19 | Pseudomonas aeruginosa (metodo membrane filtranti)                       | 16,21  |
| 3.2.00.21 | salmonella spp (presenza/assenza)                                        | 41,43  |
| 3.2.00.22 | salmonella spp (MPN)                                                     | 66,48  |
| 3.2.00.23 | salmonella, determinazione sierogruppo                                   | 23,00  |
| 3.2.00.24 | salmonella, determinazione sierotipo                                     | 44,31  |
| 3.2.00.26 | stafilococchi patogeni (MF)                                              | 23,00  |
| 3.2.00.27 | Stafilococchi coagulasi positivi (Staphylococcus aureus e altre specie)  | 23,00  |
| 3.2.00.29 | Yersinia spp (presenza/assenza).                                         | 41,29  |
| 3.2.00.30 | Aeromonas spp.                                                           | 19,29  |
| 3.2.00.31 | Campylobacter spp (presenza/assenza).                                    | 30,44  |
| 3.2.00.35 | Vibrio spp (presenza/assenza).                                           | 26,73  |
| 3.2.00.36 | prove di sterilità (alimenti)                                            | 23,42  |
| 3.2.00.37 | prove di sterilità (farmaci)                                             | 34,18  |
| 3.2.00.39 | esame microscopico                                                       | 13,12  |
| 3.2.00.40 | identificazione macro-microscopica (per singola specie)                  | 19,29  |
| 3.2.00.41 | ricerca elminti, alghe, protozoi (esame microscopico acque)              | 38,46  |
| 3.2.00.42 | ricerca batteriofagi (a fago)                                            | 40,52  |
| 3.2.00.43 | analisi batteriologica acque minerali                                    | 220,97 |
| 3.2.00.44 | analisi batteriologica acque minerali con giudizio per etichetta         | 368,46 |
| 3.2.00.45 | Biomonitoraggio IBE prelievo, analisi (a stazione)                       | 421,66 |
|           | Molluschicoltura (analisi acqua):                                        |        |
| 3.2.00.46 | a) da mq 0 a mq 2.000                                                    | 81,67  |
| 3.2.00.47 | b) da mq 2.001 a mq 10.000, ogni 1.000 mq                                | 17,09  |
| 3.2.00.48 | c) oltre i 10.000 mq, ogni 1.000 mq                                      | 9,50   |
| 3.2.00.49 | analisi microscopica dei batteri filamentosi, indice biologico del fango | 121,56 |

pagina 13



## ALLEGATO A DGR n. 38 del 18 gennaio 2023

pag. 14 di 49



TARIFFARIO ARPAV 2023

|           |                                                                                                                               |        |
|-----------|-------------------------------------------------------------------------------------------------------------------------------|--------|
| 3.2.00.50 | determinazione aW                                                                                                             | 18,36  |
| 3.2.00.51 | test di tossicità acuta con Vibrio fischeri test di screening                                                                 | 103,83 |
| 3.2.00.52 | test di tossicità acuta con Vibrio fischeri EC 50                                                                             | 129,16 |
| 3.2.00.54 | Test di fitotossicità (Indice di germinazione)                                                                                | 79,79  |
| 3.2.00.55 | test di tossicità acuta su organismi animali o vegetali                                                                       | 79,79  |
| 3.2.00.56 | Test di tossicità acuta su organismi animali o vegetali EC50                                                                  | 175,89 |
| 3.2.00.57 | test di tossicità cronica su organismi animali o vegetali                                                                     | 121,56 |
| 3.2.00.58 | analisi palinologiche per bollettino pollinico settimanale (a stazione)                                                       | 295,05 |
| 3.2.00.59 | Endotossine batteriche (LAL test)                                                                                             | 78,51  |
| 3.2.00.60 | esame ispettivo                                                                                                               | 18,36  |
| 3.2.00.61 | parassiti (identificazione)                                                                                                   | 31,54  |
| 3.2.00.62 | Identificazione quali-quantitativa Fitoplancton per gruppi (densità Diatomee, Dinoflagellate o altre) (escluso campionamento) | 164,61 |
| 3.2.00.63 | Identificazione quali-quantitativa Fitoplancton per specie (escluso campionamento)                                            | 202,61 |
| 3.2.00.64 | Identificazione quali-quantitativa Fitoplancoton potenzialmente tossico (escluso campionamento)                               | 103,83 |
| 3.2.00.65 | Mesozooplancton per gruppi (densità Cladoceri, Copepodi o altro) (escluso campionamento)                                      | 168,41 |
| 3.2.00.66 | Identificazione quali-quantitativa Mesozooplancton per specie (escluso campionamento)                                         | 322,89 |
| 3.2.00.67 | Analisi Meiofauna bentonica per gruppi (escluso campionamento)                                                                | 233,00 |
| 3.2.00.68 | Analisi Macrozoobenthos a bennata (identificazione quantitativa per specie e indici di biodiversità) (escluso campionamento)  | 413,43 |
| 3.2.00.70 | Bioindicazioni licheni: per albero                                                                                            | 129,16 |
|           | Bioaccumulo con licheni o muschi: a stazione                                                                                  | 0,00   |
| 3.2.00.71 | <i>raccolta e preparazione campione</i>                                                                                       | 155,11 |
| 3.2.00.72 | <i>esposizione e recupero campione</i>                                                                                        | 64,57  |
| 3.2.00.75 | Macroinvertebrati bentonici fluviali D.lgs 152/06, metodo multihabitat proporzionale (campionamento e analisi)                | 725,41 |
| 3.2.00.76 | Macrofite fluviali D.lgs 152/06 (campionamento e analisi)                                                                     | 604,49 |

pagina 14





## ALLEGATO A DGR n. 38 del 18 gennaio 2023

pag. 15 di 49



TARIFFARIO ARPAV 2023

|           |                                                                                                                                                                                                                                                                                  |        |
|-----------|----------------------------------------------------------------------------------------------------------------------------------------------------------------------------------------------------------------------------------------------------------------------------------|--------|
| 3.2.00.77 | Diatomee bentoniche fluviali D.lgs 152/06 (campionamento e analisi)                                                                                                                                                                                                              | 544,03 |
| 3.2.00.78 | Fitoplancton lacustre D.lgs 152/06 (analisi)                                                                                                                                                                                                                                     | 302,24 |
| 3.2.00.79 | Acqua per potabilità microbiologica (profilo base D.Lgs. 31/2001) comprensivo di:<br><i>Batteri coliformi</i><br><i>Escherichia coli</i><br><i>Enterococchi</i><br><i>Conteggio delle colonie a 37°C</i><br><i>Conteggio delle colonie a 22°C</i><br><i>Preparativa semplice</i> | 75,21  |
| 3.2.00.80 | Legionella in campioni ambientali (compresa tipizzazione sierologica)                                                                                                                                                                                                            | 74,73  |

pagina 15





TARIFFARIO ARPAV 2023

## 4. AREA CHIMICA

| <b>4.1 Tecniche analitiche</b> |                                                                                              |                  |
|--------------------------------|----------------------------------------------------------------------------------------------|------------------|
| <i>COD</i>                     | <i>DESCRIZIONE PRESTAZIONE</i>                                                               | <i>COSTO (€)</i> |
| 4.1.00.01                      | Spettrofotometria di assorbimento nell'I.R. (IR, FT-IR)                                      | 23,42            |
| 4.1.00.02                      | Spettrofotometria di assorbimento nell'I.R. - qualitativa, con interpretazione dello spettro | 193,45           |
| 4.1.00.03                      | Spettrofotometria UV-Visibile (UV-Vis)                                                       | 22,16            |
| 4.1.00.04                      | Spettrofluorimetria-Fluorimetria (SF-F)                                                      | 23,42            |
| 4.1.00.05                      | Analisi termica differenziale (TD)                                                           | 74,08            |
| 4.1.00.06                      | Cromatografia su strato sottile (TLC) - per cromatogramma                                    | 58,25            |
| 4.1.00.07                      | Cromatografia su carta (PLC) - per cromatogramma                                             | 58,25            |
|                                | Cromatografia liquida alta prestazione (HPLC):                                               |                  |
| 4.1.00.08                      | <i>per analita ricercato</i>                                                                 | 23,42            |
| 4.1.00.09                      | <i>massimo per cromatogramma</i>                                                             | 144,34           |
|                                | Cromatografia in fase gassosa (GC):                                                          |                  |
| 4.1.00.10                      | <i>per analita ricercato</i>                                                                 | 23,42            |
| 4.1.00.11                      | <i>massimo per cromatogramma</i>                                                             | 144,34           |
| 4.1.00.12                      | Cromatografia in fase gassosa (GC): <i>massimo per cromatogramma</i>                         | 144,34           |
|                                | Cromatografia in fase gassosa (GC) abbinata alla spettrometria di massa in alta risoluzione: |                  |
| 4.1.00.13                      | <i>costo per preparativa</i>                                                                 | 322,89           |
| 4.1.00.14                      | <i>costo per analisi strumentale</i>                                                         | 645,80           |
| 4.1.00.15                      | Cromatografia a scambio ionico (IC): <i>per analita ricercato</i>                            | 22,16            |
|                                | Elettroforesi (EF):                                                                          |                  |
| 4.1.00.16                      | <i>per analita ricercato</i>                                                                 | 22,16            |
| 4.1.00.17                      | <i>massimo per cromatogramma</i>                                                             | 144,34           |



## ALLEGATO A DGR n. 38 del 18 gennaio 2023

pag. 17 di 49



TARIFFARIO ARPAV 2023

|           |                                                                 |       |
|-----------|-----------------------------------------------------------------|-------|
| 4.1.00.18 | Potenziometria mediante elettrodo a diffusione gassosa (POT-DG) | 22,16 |
| 4.1.00.19 | Potenziometria con elettrodo ione selettivo (ISE)               | 22,16 |
| 4.1.00.20 | Potenziometria (POT)                                            | 13,92 |
| 4.1.00.21 | Volumetria (VOL)                                                | 13,92 |
| 4.1.00.22 | Gas-Volumetria (G-VOL)                                          | 22,16 |
| 4.1.00.23 | Ponderale-Gravimetrica (POND)                                   | 21,53 |
| 4.1.00.24 | Enzimatica (ENZ)                                                | 22,16 |
| 4.1.00.25 | Crioscopia (CRI)                                                | 18,36 |
| 4.1.00.26 | Conduttometria (COND)                                           | 13,92 |
| 4.1.00.27 | Densimetria (DENS)                                              | 21,53 |
| 4.1.00.28 | Nefelometria/Turbidimetria (NEF)                                | 14,56 |
| 4.1.00.29 | Viscosimetria (VISC)                                            | 29,12 |
| 4.1.00.30 | Polarimetria (POL)                                              | 21,53 |
| 4.1.00.31 | Immunochimica (IMC)                                             | 23,42 |
| 4.1.00.32 | Rifrattometria (RIF)                                            | 14,56 |
| 4.1.00.33 | Elettrochimica (EL)                                             | 22,16 |
| 4.1.00.34 | Microscopia ottica (MIC)                                        | 29,76 |
| 4.1.00.35 | Misure di temperatura                                           | 11,40 |
| 4.1.00.36 | Misure di dimensioni                                            | 11,40 |
| 4.1.00.37 | Misure di peso                                                  | 14,56 |
| 4.1.00.38 | Misure di volume                                                | 14,56 |
| 4.1.00.39 | Valutazioni fisiche e organolettiche                            | 8,24  |
| 4.1.00.40 | Qualitativa (test colorimetrici e similari)                     | 11,40 |
| 4.1.00.41 | Granulometria (setacciatura)                                    | 59,51 |
| 4.1.00.42 | Parametri desunti da calcolo                                    | 8,24  |

pagina 17



## ALLEGATO A DGR n. 38 del 18 gennaio 2023

pag. 18 di 49



TARIFFARIO ARPAV 2023

| 4.1.00.43                            | Punto di fusione, solidificazione                                                                                                    | 17,74            |
|--------------------------------------|--------------------------------------------------------------------------------------------------------------------------------------|------------------|
| <b>4.2 Parametri analitici acqua</b> |                                                                                                                                      |                  |
| <i>COD</i>                           | <i>DESCRIZIONE PRESTAZIONE</i>                                                                                                       | <i>COSTO (€)</i> |
| 4.2.00.01                            | Acidi grassi, composizione (G.C.)                                                                                                    | 203,31           |
| 4.2.00.02                            | Acqua e sedimenti per centrifugazione                                                                                                | 29,76            |
| 4.2.00.03                            | Aggressività (2 pH + 2 alcalinità)                                                                                                   | 59,51            |
| 4.2.00.04                            | Aggressività (indice, calcolo)                                                                                                       | 8,24             |
| 4.2.00.05                            | Alcalinità                                                                                                                           | 14,56            |
| 4.2.00.06                            | Alcool complessivo (calcolo)                                                                                                         | 8,24             |
| 4.2.00.07                            | Aldeidi, ricerca aspecifica                                                                                                          | 12,03            |
| 4.2.00.08                            | Aldeidi totali                                                                                                                       | 22,16            |
| 4.2.00.09                            | Aldeidi, identificazione e dosaggio (cadauno)                                                                                        | 22,16            |
| 4.2.00.10                            | Ammoniaca indissociata (calcolo)                                                                                                     | 8,24             |
| 4.2.00.11                            | Anidride carbonica                                                                                                                   | 15,20            |
| 4.2.00.12                            | Anioni, altri - identificazione e dosaggio (cadauno)                                                                                 | 22,16            |
| 4.2.00.13                            | Anticrittogamici, antiparassitari, altri fitofarmaci in genere e loro metaboliti, dosaggio multielemento (massimo per cromatogramma) | 207,07           |
| 4.2.00.14                            | Azoto ammoniacale                                                                                                                    | 22,16            |
| 4.2.00.15                            | Azoto Kjeldahl                                                                                                                       | 51,93            |
| 4.2.00.16                            | Azoto nitrico                                                                                                                        | 22,16            |
| 4.2.00.17                            | Azoto nitroso                                                                                                                        | 22,16            |
| 4.2.00.18                            | Azoto proteico                                                                                                                       | 51,93            |
| 4.2.00.19                            | Azoto totale (calcolo)                                                                                                               | 8,24             |
| 4.2.00.20                            | Azoto totale inorganico (calcolo)                                                                                                    | 8,24             |
| 4.2.00.21                            | Azoto totale organico (calcolo)                                                                                                      | 8,24             |
| 4.2.00.22                            | Azoto totale                                                                                                                         | 46,85            |
| 4.2.00.23                            | BOD <sub>5</sub>                                                                                                                     | 36,73            |

pagina 18



## ALLEGATO A DGR n. 38 del 18 gennaio 2023

pag. 19 di 49



TARIFFARIO ARPAV 2023

|           |                                                                                |        |
|-----------|--------------------------------------------------------------------------------|--------|
| 4.2.00.24 | Borati, Boro                                                                   | 22,16  |
| 4.2.00.25 | Capacità di scambio cationico                                                  | 74,08  |
| 4.2.00.26 | Caratteri organolettici, caratteri fisici                                      | 8,24   |
| 4.2.00.27 | Carbonio organico                                                              | 29,12  |
| 4.2.00.28 | Cationi, altri, identificazione e dosaggio (cadauno)                           | 22,16  |
| 4.2.00.29 | Cianuri                                                                        | 37,34  |
| 4.2.00.30 | Cloro attivo libero                                                            | 14,56  |
| 4.2.00.31 | Cloro attivo totale                                                            | 14,56  |
| 4.2.00.32 | Cloro attivo, titolo                                                           | 14,56  |
| 4.2.00.33 | Clorofilla nelle acque                                                         | 74,08  |
| 4.2.00.34 | Cloruri                                                                        | 22,16  |
| 4.2.00.35 | Colore                                                                         | 22,16  |
| 4.2.00.36 | COD                                                                            | 43,07  |
| 4.2.00.37 | Composti metallo-organici, identificazione e dosaggio (cadauno)                | 103,83 |
| 4.2.00.38 | Composti organici, altri - identificazione e dosaggio- multielemento (massimo) | 177,29 |
| 4.2.00.39 | Composti organici, altri - identificazione e dosaggio - per analita ricercato  | 51,93  |
| 4.2.00.40 | Conducibilità                                                                  | 13,92  |
| 4.2.00.41 | Cromo esavalente                                                               | 19,62  |
| 4.2.00.42 | Densità, peso specifico                                                        | 22,16  |
| 4.2.00.43 | Durezza permanente (calcolo)                                                   | 8,24   |
| 4.2.00.44 | Durezza temporanea                                                             | 14,56  |
| 4.2.00.45 | Durezza totale                                                                 | 14,56  |
| 4.2.00.46 | EDTA (dosaggio)                                                                | 50,64  |
| 4.2.00.47 | EDTA (ricerca)                                                                 | 29,12  |
| 4.2.00.48 | Feccia per pesata                                                              | 22,16  |

pagina 19



## ALLEGATO A DGR n. 38 del 18 gennaio 2023

pag. 20 di 49



## TARIFFARIO ARPAV 2023

|           |                                                                      |          |
|-----------|----------------------------------------------------------------------|----------|
| 4.2.00.49 | Fenoli distillabili in corrente di vapore                            | 51,93    |
| 4.2.00.50 | Fenoli totali (aspecifica)                                           | 22,16    |
| 4.2.00.51 | Fenoli, identificazione e dosaggio (cadauno)                         | 22,16    |
| 4.2.00.52 | Ferrocianuro solubile (ricerca)                                      | 14,56    |
| 4.2.00.53 | Fluoruri                                                             | 23,42    |
| 4.2.00.54 | Fosfati solubili                                                     | 22,16    |
| 4.2.00.55 | Fosfati totali                                                       | 51,93    |
| 4.2.00.56 | Gas disciolti (quantitativa, cadauno)                                | 22,16    |
| 4.2.00.57 | Gesso, determinazione del fabbisogno                                 | 51,93    |
| 4.2.00.58 | Grassi ed olii animali e vegetali                                    | 51,93    |
| 4.2.00.59 | Ibridi (ricerca)                                                     | 38,00    |
| 4.2.00.60 | Idrocarburi C <12                                                    | 144,34   |
| 4.2.00.61 | Idrocarburi C >12                                                    | 144,34   |
| 4.2.00.62 | Idrocarburi, oli minerali                                            | 51,93    |
| 4.2.00.63 | Idrocarburi Policiclici Aromatici (IPA)                              | 177,29   |
| 4.2.00.64 | Idrogeno solforato, solfuri                                          | 22,16    |
| 4.2.00.65 | Indice crioscopico, pressione osmotica                               | 18,36    |
| 4.2.00.66 | Indice SAR (calcolo)                                                 | 8,24     |
| 4.2.00.67 | Materiali grossolani                                                 | 8,24     |
| 4.2.00.68 | Metalli, identificazione e dosaggio (cadauno)                        | 22,16    |
| 4.2.00.69 | Metalli, identificazione e dosaggio (multielemento in quantità ≥ 10) | 222,80   |
|           | Microinquinanti organici in alta risoluzione                         |          |
| 4.2.00.70 | <i>diossine e furani, dosaggio multielemento (massimo)</i>           | 1.309,93 |
| 4.2.00.71 | <i>IPA, PCB, PCT, dosaggio multielemento (massimo)</i>               | 295,05   |
| 4.2.00.72 | Odore                                                                | 13,92    |

pagina 20



## ALLEGATO A DGR n. 38 del 18 gennaio 2023

pag. 21 di 49



TARIFFARIO ARPAV 2023

|           |                                                    |        |
|-----------|----------------------------------------------------|--------|
| 4.2.00.73 | Ossidabilità Kubel                                 | 14,56  |
| 4.2.00.74 | Ossigeno disciolto                                 | 21,53  |
| 4.2.00.75 | Policloro Bifenili, Policloro Trifenili (PCB, PCT) | 177,29 |
| 4.2.00.76 | pH                                                 | 13,92  |
| 4.2.00.77 | Potassio, potere di fissazione                     | 59,51  |
|           | Psicofarmaci, sostanze stupefacenti e simili:      |        |
| 4.2.00.78 | <i>dosaggio multielemento (max)</i>                | 177,29 |
| 4.2.00.79 | <i>identificazione TLC</i>                         | 88,00  |
| 4.2.00.80 | <i>identificazione e dosaggio (cadauno)</i>        | 51,93  |
| 4.2.00.81 | Punto di congelamento                              | 18,36  |
| 4.2.00.82 | Rapporto C/N (calcolo)                             | 8,24   |
| 4.2.00.83 | Residuo fisso                                      | 22,16  |
| 4.2.00.84 | Residuo insolubile                                 | 29,76  |
| 4.2.00.85 | Salinità, volumetrica                              | 15,20  |
| 4.2.00.86 | Sangue (ricerca)                                   | 12,03  |
| 4.2.00.87 | Sedimentabilità                                    | 14,56  |
| 4.2.00.88 | Silice                                             | 37,34  |
| 4.2.00.89 | Silice libera cristallina                          | 74,08  |
| 4.2.00.90 | Solfati (SO <sub>4</sub> ) (gravimetria)           | 37,34  |
| 4.2.00.91 | Solventi, dosaggio multielmento (massimo)          | 177,29 |
| 4.2.00.92 | Sommatoria metalli (calcolo)                       | 8,24   |
| 4.2.00.93 | Sostanze estraibili con CHCl <sub>3</sub>          | 29,76  |
| 4.2.00.94 | Sostanze estraibili con solventi (diretta)         | 29,76  |
| 4.2.00.95 | Sostanze estraibili con solventi (dopo idrolisi)   | 44,31  |
| 4.2.00.96 | Sostanze sedimentabili                             | 12,03  |

pagina 21



## ALLEGATO A DGR n. 38 del 18 gennaio 2023

pag. 22 di 49



TARIFFARIO ARPAV 2023

|            |                                                                                                                                                                                                                                                                                                                                                                |        |
|------------|----------------------------------------------------------------------------------------------------------------------------------------------------------------------------------------------------------------------------------------------------------------------------------------------------------------------------------------------------------------|--------|
| 4.2.00.97  | Sostanze solubili in acqua                                                                                                                                                                                                                                                                                                                                     | 51,93  |
| 4.2.00.98  | Sostanze solubili in etanolo-benzene                                                                                                                                                                                                                                                                                                                           | 88,00  |
| 4.2.00.99  | Sostanze sospese                                                                                                                                                                                                                                                                                                                                               | 29,76  |
| 4.2.00.100 | Temperatura                                                                                                                                                                                                                                                                                                                                                    | 12,03  |
| 4.2.00.101 | Temperatura e umidità (determinazione istantanea)                                                                                                                                                                                                                                                                                                              | 12,03  |
| 4.2.00.102 | Temperatura e umidità (registrazione continua - fino a 1 ora)                                                                                                                                                                                                                                                                                                  | 18,36  |
| 4.2.00.103 | Temperatura e umidità (registrazione continua - massimo giornaliero)                                                                                                                                                                                                                                                                                           | 74,08  |
| 4.2.00.104 | Tensioattivi anionici                                                                                                                                                                                                                                                                                                                                          | 51,93  |
| 4.2.00.105 | Tensioattivi cationici                                                                                                                                                                                                                                                                                                                                         | 51,93  |
| 4.2.00.106 | Tensioattivi non ionici                                                                                                                                                                                                                                                                                                                                        | 74,08  |
| 4.2.00.107 | TOC (Carbonio Organico Totale)                                                                                                                                                                                                                                                                                                                                 | 38,00  |
| 4.2.00.108 | Torbidità                                                                                                                                                                                                                                                                                                                                                      | 14,56  |
| 4.2.00.109 | Viscosità                                                                                                                                                                                                                                                                                                                                                      | 29,76  |
| 4.2.00.110 | Zolfo                                                                                                                                                                                                                                                                                                                                                          | 50,64  |
| 4.2.00.111 | Acqua per potabilità chimica (profilo di base) comprensivo di:<br><i>Caratteri organolettici</i><br><i>pH</i><br><i>Cloro Residuo - attivo libero</i><br><i>Conducibilità</i><br><i>Ossidabilità KUBEL</i><br><i>Ammoniaca</i><br><i>Nitriti - azoto nitroso</i><br><i>Cloruro</i><br><i>Nitrati</i><br><i>Solfati</i><br><i>Ferro</i><br><i>altro metallo</i> | 200,57 |
| 4.2.00.112 | Acqua per potabilità chimica (profilo di base con organoalogenati) comprensivo di:<br><i>Caratteri organolettici</i><br><i>pH</i><br><i>Cloro Residuo - attivo libero</i><br><i>Conducibilità</i><br><i>Ossidabilità KUBEL</i><br><i>Ammoniaca</i>                                                                                                             | 316,14 |

pagina 22





## ALLEGATO A DGR n. 38 del 18 gennaio 2023

pag. 23 di 49



TARIFFARIO ARPAV 2023

|            |                                                                                                                                                                                                                                                                                                                                                                                                                                                                                                                                                                                                                                                                                                                                                                                                   |          |
|------------|---------------------------------------------------------------------------------------------------------------------------------------------------------------------------------------------------------------------------------------------------------------------------------------------------------------------------------------------------------------------------------------------------------------------------------------------------------------------------------------------------------------------------------------------------------------------------------------------------------------------------------------------------------------------------------------------------------------------------------------------------------------------------------------------------|----------|
|            | <p><i>Nitriti - azoto nitroso</i><br/> <i>Cloruro</i><br/> <i>Nitrati</i><br/> <i>Solfati</i><br/> <i>Ferro</i><br/> <i>altro metallo</i><br/> <i>composti organoalogenati</i></p>                                                                                                                                                                                                                                                                                                                                                                                                                                                                                                                                                                                                                |          |
| 4.2.00.113 | <p>Acqua minerale alla sorgente (analisi chimica) comprensivo di:</p> <p><i>Caratteri organolettici</i><br/> <i>pH</i><br/> <i>Cond.eletr. a 20° C</i><br/> <i>Residuo fisso 180°C</i><br/> <i>Ammoniaca (NH4)</i><br/> <i>Nitrati (NO3)</i><br/> <i>Nitriti (NO2)</i><br/> <i>Cloruri (Cl)</i><br/> <i>Solfati (SO4)</i><br/> <i>Fosforo Totale (P2O5)</i><br/> <i>Fluoruri (F)</i><br/> <i>Cianuri (CN)</i><br/> <i>Borati (B)</i><br/> <i>Ossidabilità-Kübel</i><br/> <i>Tensioattivi anionici (MBAS)</i><br/> <i>Durezza Totale</i><br/> <i>Cationi (Ca, Mg, Na, K)</i><br/> <i>Metalli (ICP)</i><br/> <i>Benzene (crom GC)</i><br/> <i>Idrocarburi, Oli min.</i><br/> <i>Microinquinanti (IPA, PCB)</i><br/> <i>Comp.organoal.tot.</i><br/> <i>Antiparassitari (Pesticidi, Erbicidi)</i></p> | 1.471,25 |
| 4.2.00.114 | <p>Acqua per consumo umano controllo di verifica (analisi chimica) comprensivo di:</p> <p><i>Caratteri organolettici</i><br/> <i>pH</i><br/> <i>Cond.eletr. a 20° C</i><br/> <i>Ammoniaca (NH4)</i><br/> <i>Nitrati (NO3)</i><br/> <i>Nitriti (NO2)</i><br/> <i>Cloruri (Cl)</i><br/> <i>Solfati (SO4)</i><br/> <i>Fluoruri (F)</i><br/> <i>Cianuri (CN)</i><br/> <i>Borati (B)</i><br/> <i>Ossidabilità-Kübel</i><br/> <i>Tensioattivi anionici (MBAS)</i><br/> <i>Durezza Totale</i><br/> <i>Cationi (Ca, Mg, Na, K)</i><br/> <i>Metalli</i></p>                                                                                                                                                                                                                                                | 1.477,52 |

pagina 23



43597aae



## ALLEGATO A DGR n. 38 del 18 gennaio 2023

pag. 24 di 49



TARIFFARIO ARPAV 2023

|                                         |                                                                                                                                                                            |                  |
|-----------------------------------------|----------------------------------------------------------------------------------------------------------------------------------------------------------------------------|------------------|
|                                         | <i>Benzene (crom GC)</i><br><i>Idrocarburi, Oli min.</i><br><i>Microinquinanti (IPA, PCB)</i><br><i>Comp.organoal.tot.</i><br><i>Antiparassitari (Pesticidi, Erbicidi)</i> |                  |
| 4.2.00.115                              | Determinazione sostanze organiche fluorurate (PFAS)                                                                                                                        | 144,34           |
| <b>4.3 Parametri analitici alimenti</b> |                                                                                                                                                                            |                  |
| <i>COD</i>                              | <i>DESCRIZIONE PRESTAZIONE</i>                                                                                                                                             | <i>COSTO (€)</i> |
| 4.3.00.01                               | Acetimetilcarbinolo                                                                                                                                                        | 55,71            |
| 4.3.00.02                               | Acidi grassi, composizione (G.C.)                                                                                                                                          | 203,31           |
| 4.3.00.03                               | Acidi volatili insolubili                                                                                                                                                  | 38,00            |
| 4.3.00.04                               | Acidi volatili solubili                                                                                                                                                    | 38,00            |
| 4.3.00.05                               | Acidità                                                                                                                                                                    | 28,48            |
| 4.3.00.06                               | Acidità in solvente non acquoso                                                                                                                                            | 32,92            |
| 4.3.00.07                               | Acidità volatile                                                                                                                                                           | 44,31            |
| 4.3.00.08                               | Acidità volatile corretta per SO <sub>2</sub> (escluso SO <sub>2</sub> )                                                                                                   | 51,93            |
| 4.3.00.09                               | Additivi, addensanti, antiossidanti, conservanti, edulcoranti, emulsionanti, ecc.                                                                                          | 36,10            |
| 4.3.00.10                               | Additivi, determinazione cromatografica (GC/HPLC)                                                                                                                          | 174,11           |
| 4.3.00.11                               | Albumina aggiunta (ricerca)                                                                                                                                                | 22,16            |
| 4.3.00.12                               | Alcool complessivo (calcolo)                                                                                                                                               | 8,24             |
| 4.3.00.13                               | Alcool metilico                                                                                                                                                            | 22,16            |
| 4.3.00.14                               | Alcool per densità diretta                                                                                                                                                 | 22,16            |
| 4.3.00.15                               | Alcool svolto (distillazione)                                                                                                                                              | 51,93            |
| 4.3.00.16                               | Alcool svolto (ebullioscopico)                                                                                                                                             | 29,76            |
| 4.3.00.17                               | Alcooli superiori totali (escluso grado alcolico)                                                                                                                          | 38,00            |
| 4.3.00.18                               | Alcooli superiori, identificazione e dosaggio (cadauno)                                                                                                                    | 22,16            |
| 4.3.00.19                               | Amido ricerca                                                                                                                                                              | 12,03            |
| 4.3.00.20                               | Amminoacidi Ninidrina, (quantitativa)                                                                                                                                      | 51,93            |

pagina 24



## ALLEGATO A DGR n. 38 del 18 gennaio 2023

pag. 25 di 49



TARIFFARIO ARPAV 2023

|           |                                                                                                                                      |        |
|-----------|--------------------------------------------------------------------------------------------------------------------------------------|--------|
| 4.3.00.21 | Amminoacidi, composizione                                                                                                            | 147,51 |
| 4.3.00.22 | Anguillule (ricerca nell'aceto)                                                                                                      | 8,24   |
| 4.3.00.23 | Anidride solforosa, solfiti                                                                                                          | 22,16  |
| 4.3.00.24 | Anidride solforosa libera nei vini                                                                                                   | 14,56  |
| 4.3.00.25 | Anidride solforosa totale                                                                                                            | 43,07  |
| 4.3.00.26 | Anidride solforosa (ricerca)                                                                                                         | 12,68  |
| 4.3.00.27 | Anilina (ricerca)                                                                                                                    | 18,36  |
| 4.3.00.28 | Anticrittogamici, antiparassitari, altri fitofarmaci in genere e loro metaboliti, dosaggio multielemento (massimo per cromatogramma) | 207,07 |
| 4.3.00.29 | Antifermentativi (ricerca aspecifica)                                                                                                | 22,16  |
| 4.3.00.30 | Azoto nitrico                                                                                                                        | 22,16  |
| 4.3.00.31 | Azoto nitroso                                                                                                                        | 22,16  |
| 4.3.00.32 | Azoto Kjeldahl                                                                                                                       | 51,93  |
| 4.3.00.33 | Azoto proteico                                                                                                                       | 51,93  |
| 4.3.00.34 | Betacarotene (ricerca)                                                                                                               | 25,95  |
| 4.3.00.35 | Biodegradabilità (saggio)                                                                                                            | 368,46 |
| 4.3.00.36 | Buccia, determinazione della superficie                                                                                              | 25,95  |
| 4.3.00.37 | Caffeina                                                                                                                             | 22,16  |
| 4.3.00.38 | Caratteri organolettici, caratteri fisici                                                                                            | 8,24   |
| 4.3.00.39 | Cellulosa, determinazione                                                                                                            | 86,10  |
| 4.3.00.40 | Ceneri                                                                                                                               | 22,16  |
| 4.3.00.41 | Ceneri e alcalinità delle ceneri                                                                                                     | 38,00  |
| 4.3.00.42 | Ceneri insolubili in acido cloridrico                                                                                                | 43,07  |
| 4.3.00.43 | Ceneri solfatate                                                                                                                     | 25,95  |
| 4.3.00.44 | Ceneri sul pane (netto sale aggiunto)                                                                                                | 50,64  |
| 4.3.00.45 | Centrifugabilità                                                                                                                     | 74,08  |

pagina 25



## ALLEGATO A DGR n. 38 del 18 gennaio 2023

pag. 26 di 49



TARIFFARIO ARPAV 2023

|           |                                                                      |        |
|-----------|----------------------------------------------------------------------|--------|
| 4.3.00.46 | Coloranti identificazione e dosaggio (cadauno)                       | 22,16  |
| 4.3.00.47 | Coloranti identificazione e dosaggio (massimo)                       | 147,51 |
| 4.3.00.48 | Coloranti, identificazione                                           | 59,51  |
| 4.3.00.49 | Coloranti (ricerca Arata)                                            | 29,76  |
| 4.3.00.50 | Composti organici, altri - identificazione e dosaggio- multielemento | 177,29 |
| 4.3.00.51 | Contenuto (determinazione)                                           | 14,56  |
| 4.3.00.52 | Controllo scala ebullimetro                                          | 44,31  |
| 4.3.00.53 | Creatinina                                                           | 51,93  |
| 4.3.00.54 | Deviazione polarimetrica                                             | 22,16  |
| 4.3.00.55 | Diagramma di distillazione                                           | 74,08  |
| 4.3.00.56 | Dosaggio dell'insaponificabile                                       | 44,31  |
| 4.3.00.57 | Esame alla luce di Wood                                              | 12,03  |
| 4.3.00.58 | Esame microscopico                                                   | 29,76  |
| 4.3.00.59 | Esame spettrofotometrico (con allumina)                              | 34,18  |
| 4.3.00.60 | Esame spettrofotometrico (senza allumina)                            | 22,16  |
| 4.3.00.61 | Estratto alcolico                                                    | 29,76  |
| 4.3.00.62 | Estratto etereo                                                      | 29,76  |
| 4.3.00.63 | Estratto etereo dopo idrolisi                                        | 44,31  |
| 4.3.00.64 | Estratto secco                                                       | 22,16  |
| 4.3.00.65 | Estratto secco (calcolo)                                             | 8,24   |
| 4.3.00.66 | Feccia per pesata                                                    | 22,16  |
| 4.3.00.67 | Ferrocianuro solubile (ricerca)                                      | 14,56  |
| 4.3.00.68 | Fibra alimentare                                                     | 88,00  |
| 4.3.00.69 | Formolo (indice di)                                                  | 29,76  |
| 4.3.00.70 | Fosfatasi e riduttasi                                                | 111,42 |

pagina 26



## ALLEGATO A DGR n. 38 del 18 gennaio 2023

pag. 27 di 49



## TARIFFARIO ARPAV 2023

|           |                                                                 |       |
|-----------|-----------------------------------------------------------------|-------|
| 4.3.00.71 | Fosfati totali                                                  | 51,93 |
| 4.3.00.72 | Gliceridi solidi                                                | 38,00 |
| 4.3.00.73 | Glutine umido                                                   | 22,16 |
| 4.3.00.74 | Glutine, determinato per essiccamento                           | 31,01 |
| 4.3.00.75 | Glutine, metodo immunochimico                                   | 39,25 |
| 4.3.00.76 | Grado di fermentazione                                          | 29,76 |
| 4.3.00.77 | Grado di umificazione                                           | 59,51 |
| 4.3.00.78 | Grado rifrattometrico - indice di rifrazione                    | 14,56 |
| 4.3.00.79 | Grado saccarometrico (calcolo)                                  | 8,24  |
| 4.3.00.80 | Grano tenero (dosaggio)                                         | 22,16 |
| 4.3.00.81 | Grano tenero (ricerca)                                          | 22,16 |
| 4.3.00.82 | Grassi ed olii animali e vegetali                               | 51,93 |
| 4.3.00.83 | Grasso: indice di Polenske                                      | 38,00 |
| 4.3.00.84 | Grasso: indice di Reichert e Meisse-Vollny                      | 38,00 |
| 4.3.00.85 | Grasso: materia grassa (Gerber)                                 | 14,56 |
| 4.3.00.86 | Grasso: rancidità (Kreiss)                                      | 12,03 |
| 4.3.00.87 | Idrossimetilfurfurolo                                           | 23,42 |
| 4.3.00.88 | Imbiancanti ricerca (cadauno)                                   | 12,03 |
| 4.3.00.89 | Imbiancanti: identificazione (cadauno)                          | 22,16 |
| 4.3.00.90 | Imperfezioni - Impurezze, animali, vegetali, minerali (cadauno) | 12,03 |
| 4.3.00.91 | Imperfezioni - Impurezze, animali, vegetali, minerali (massimo) | 29,76 |
| 4.3.00.92 | Impurezze insolubili in solventi                                | 29,76 |
| 4.3.00.93 | Indice di Bellier                                               | 12,03 |
| 4.3.00.94 | Indice di Bomer                                                 | 25,95 |
| 4.3.00.95 | Indice di iodio                                                 | 14,56 |

pagina 27



## ALLEGATO A DGR n. 38 del 18 gennaio 2023

pag. 28 di 49



TARIFFARIO ARPAV 2023

|            |                                                                            |          |
|------------|----------------------------------------------------------------------------|----------|
| 4.3.00.96  | Indice di maltosio                                                         | 38,00    |
| 4.3.00.97  | Indice termico Tortelli                                                    | 14,56    |
| 4.3.00.98  | Iodio residuo                                                              | 22,16    |
| 4.3.00.99  | Ispezione contenitore                                                      | 8,24     |
| 4.3.00.100 | Istamina                                                                   | 22,16    |
| 4.3.00.101 | Limite di gessatura e salatura (cadauna)                                   | 12,03    |
| 4.3.00.102 | Materiali grossolani                                                       | 8,24     |
| 4.3.00.103 | Metalli, identificazione e dosaggio (cadauno)                              | 23,41    |
| 4.3.00.104 | Metalli, identificazione e dosaggio (multielemento in quantità $\geq 10$ ) | 246,25   |
| 4.3.00.105 | Micotossine (EIA)                                                          | 46,85    |
| 4.3.00.106 | Micotossine (HPLC)                                                         | 174,10   |
|            | Microinquinanti organici in alta risoluzione                               |          |
| 4.3.00.107 | <i>diossine e furani, dosaggio multielemento (massimo)</i>                 | 1.309,93 |
| 4.3.00.108 | <i>IPA, PCB, PCT, dosaggio multielemento (massimo)</i>                     | 295,05   |
| 4.3.00.109 | Migrazione globale (determinazione)                                        | 15,20    |
|            | Monitoraggio sostanze inquinanti con sistemi automatici (per sostanza):    |          |
| 4.3.00.110 | <i>per ogni ora o frazione di ora superiore ai 30 minuti</i>               | 44,31    |
| 4.3.00.111 | <i>massimo per giornata</i>                                                | 220,97   |
|            | Campionamento e/o monitoraggio torbidità con torbidimetro per svassi       |          |
| 4.3.00.112 | <i>per ogni ora o frazione di ora superiore ai 30 minuti</i>               | 44,31    |
| 4.3.00.113 | <i>massimo per giornata</i>                                                | 220,97   |
| 4.3.00.114 | Odore                                                                      | 13,92    |
| 4.3.00.115 | Peso netto                                                                 | 14,56    |
| 4.3.00.116 | Peso sgocciolato                                                           | 14,56    |
| 4.3.00.117 | Peso specifico                                                             | 22,16    |

pagina 28



## ALLEGATO A DGR n. 38 del 18 gennaio 2023

pag. 29 di 49



TARIFFARIO ARPAV 2023

|            |                                            |        |
|------------|--------------------------------------------|--------|
| 4.3.00.118 | Peso, volume (determinazione)              | 14,56  |
| 4.3.00.119 | pH                                         | 43,68  |
| 4.3.00.120 | Potere diastatico                          | 37,98  |
| 4.3.00.121 | Potere fermentativo per lievito            | 25,96  |
| 4.3.00.122 | Potere rotatorio (determinazione)          | 22,16  |
| 4.3.00.123 | Pressione afometrica                       | 22,16  |
| 4.3.00.124 | Proteine                                   | 51,91  |
| 4.3.00.125 | Prova della siccatività                    | 22,16  |
| 4.3.00.126 | Prova di cottura                           | 14,56  |
| 4.3.00.127 | Prova di decolorazione                     | 29,75  |
| 4.3.00.128 | Punto di anilina                           | 18,36  |
| 4.3.00.129 | Punto di congelamento                      | 18,36  |
| 4.3.00.130 | Punto di fumo                              | 18,36  |
| 4.3.00.131 | Raffinosio e trisaccaridi (TLC)            | 59,51  |
| 4.3.00.132 | Residuo secco                              | 22,16  |
| 4.3.00.133 | Residuo secco (metodo rifrattometrico)     | 15,20  |
| 4.3.00.134 | Residuo secco (calcolo)                    | 8,24   |
| 4.3.00.135 | Saggio di fermentabilità                   | 22,16  |
| 4.3.00.136 | Saggio di freschezza per uova intere       | 22,16  |
| 4.3.00.137 | Saponi (ricerca negli olii rettificati)    | 18,36  |
| 4.3.00.138 | Segala cornuta (ricerca)                   | 22,16  |
| 4.3.00.139 | Solventi, dosaggio multielmento (massimo)  | 177,28 |
| 4.3.00.140 | Sostanze di carica (ceneri)                | 22,16  |
| 4.3.00.141 | Sostanze estraibili con CHCl <sub>3</sub>  | 29,75  |
| 4.3.00.142 | Sostanze estraibili con solventi (diretta) | 29,75  |

pagina 29



## ALLEGATO A DGR n. 38 del 18 gennaio 2023

pag. 30 di 49



TARIFFARIO ARPAV 2023

|                                     |                                                                                                                                                                                                        |                  |
|-------------------------------------|--------------------------------------------------------------------------------------------------------------------------------------------------------------------------------------------------------|------------------|
| 4.3.00.143                          | Sostanze estraibili con solventi (dopo idrolisi)                                                                                                                                                       | 44,31            |
| 4.3.00.144                          | Steroli, determinazione delle uova                                                                                                                                                                     | 44,31            |
| 4.3.00.145                          | Tannini (ricerca)                                                                                                                                                                                      | 18,36            |
| 4.3.00.146                          | Temperatura                                                                                                                                                                                            | 12,03            |
| 4.3.00.147                          | Umettanti (ricerca)                                                                                                                                                                                    | 18,36            |
| 4.3.00.148                          | Umidità (determinazione dell'acqua)                                                                                                                                                                    | 22,16            |
| 4.3.00.149                          | Vitamine, dosaggio multielemento (massimo)                                                                                                                                                             | 177,28           |
| 4.3.00.150                          | Vitamine, identificazione e dosaggio (cadauna)                                                                                                                                                         | 22,16            |
| 4.3.00.151                          | Zuccheri dopo inversione                                                                                                                                                                               | 37,98            |
| 4.3.00.152                          | Zuccheri riduttori (Fehling)                                                                                                                                                                           | 23,42            |
| 4.3.00.153                          | Zuccheri, dosaggio multielemento (massimo)                                                                                                                                                             | 177,28           |
| 4.3.00.154                          | Zuccheri, identificazione e dosaggio (cadauno)                                                                                                                                                         | 22,16            |
| <b>4.4 Parametri analitici aria</b> |                                                                                                                                                                                                        |                  |
| <i>COD</i>                          | <i>DESCRIZIONE PRESTAZIONE</i>                                                                                                                                                                         | <i>COSTO (€)</i> |
| 4.4.00.01                           | Carbonio totale nel particolato                                                                                                                                                                        | 27,23            |
| 4.4.00.02                           | Carbonio inorganico nel particolato                                                                                                                                                                    | 27,23            |
| 4.4.00.03                           | Carbonio organico nel particolato                                                                                                                                                                      | 27,23            |
| 4.4.00.04                           | Campionamento con canister secondo metodo EPA TO 14 - TO 15                                                                                                                                            | 34,19            |
|                                     | Canister:                                                                                                                                                                                              |                  |
| 4.4.00.05                           | <i>analisi delle SOV secondo metodologia EPA TO 14 - TO 15</i>                                                                                                                                         | 581,20           |
| 4.4.00.07                           | <i>analisi ozono-precursori</i>                                                                                                                                                                        | 645,79           |
| 4.4.00.08                           | <i>pulizia del Canister</i>                                                                                                                                                                            | 116,48           |
| 4.4.00.09                           | Soil gas (metodo MADEP)                                                                                                                                                                                | 581,20           |
| 4.4.00.10                           | Determinazioni analitiche sul campo di gas di combustione con strumentazione semplice e lettura diretta                                                                                                | 40,52            |
|                                     | Determinazione con strumentazione in continuo in flussi gassosi convogliati mediante l'utilizzo di strumentazione specifica (analizzatore multiparametrico con chemiluminescenza, NDIR, paramagnetico) | 40,52            |

pagina 30



43597aae





## ALLEGATO A DGR n. 38 del 18 gennaio 2023

pag. 31 di 49



TARIFFARIO ARPAV 2023

|           |                                                                                                                                                                                                                                          |        |
|-----------|------------------------------------------------------------------------------------------------------------------------------------------------------------------------------------------------------------------------------------------|--------|
| 4.4.00.11 | <i>per ogni ora o frazione di ora superiore a 30 minuti</i>                                                                                                                                                                              | 40,52  |
| 4.4.00.12 | <i>massimo per giornata</i>                                                                                                                                                                                                              | 200,70 |
| 4.4.00.13 | Determinazione della concentrazione dei composti organici THC/NMHC presenti in flussi gassosi convogliati mediante l'utilizzo di strumentazione specifica (per ogni ora o frazione di ora superiore a 30 minuti)                         | 40,52  |
| 4.4.00.14 | Valutazione I.A.R (Indice di Accuratezza Relativa - DM 21/12/1995) in flussi gassosi convogliati mediante l'utilizzo di strumentazione specifica ( <i>per singolo parametro, per ogni ora o frazione di ora superiore a 30 minuti</i> ): | 64,58  |
|           | Monitoraggio ambientale di inquinanti aerodispersi. Su supporto solido/liquido/su filtro:                                                                                                                                                |        |
| 4.4.00.15 | <i>per singolo campionamento minimo 1 ora</i>                                                                                                                                                                                            | 39,25  |
| 4.4.00.16 | <i>con strumentazione sequenziale minimo 1 giorno</i>                                                                                                                                                                                    | 193,73 |
| 4.4.00.17 | Monitoraggio ambientale di microinquinanti organici aerodispersi con sistema di campionamento ad alto volume filtro/PUF ( <i>minimo un giorno</i> ):                                                                                     | 387,48 |
| 4.4.00.18 | Inquinanti gassosi, determinazione con fiale rivelatrici (cadauno)                                                                                                                                                                       | 18,36  |
| 4.4.00.19 | Acidi Inorganici, identificazione e dosaggio (cadauno) (HF, HCl, H <sub>3</sub> PO <sub>4</sub> , HBr, HNO <sub>3</sub> , H <sub>2</sub> SO <sub>4</sub> )                                                                               | 21,65  |
| 4.4.00.20 | Acido Cianidrico (HCN)                                                                                                                                                                                                                   | 36,47  |
| 4.4.00.21 | Acido Cloridrico (HCl)                                                                                                                                                                                                                   | 35,24  |
| 4.4.00.22 | Acido Fluoridrico (HF)                                                                                                                                                                                                                   | 36,10  |
| 4.4.00.23 | Acido solfidrico (H <sub>2</sub> S)                                                                                                                                                                                                      | 21,65  |
| 4.4.00.24 | Acido solfidrico (H <sub>2</sub> S) per campionatori passivi                                                                                                                                                                             | 35,24  |
| 4.4.00.25 | Aldeidi                                                                                                                                                                                                                                  | 170,05 |
| 4.4.00.26 | Ammine alifatiche, massimo per cromatogramma                                                                                                                                                                                             | 170,05 |
| 4.4.00.27 | Ammine aromatiche, massimo per cromatogramma                                                                                                                                                                                             | 170,05 |
| 4.4.00.28 | Ammoniaca (NH <sub>3</sub> )                                                                                                                                                                                                             | 35,24  |
| 4.4.00.29 | Ammoniaca (NH <sub>3</sub> ) per campionatori passivi                                                                                                                                                                                    | 35,24  |
| 4.4.00.30 | Anidride solforosa (SO <sub>2</sub> )                                                                                                                                                                                                    | 36,10  |
| 4.4.00.31 | Anidride solforosa (SO <sub>2</sub> ) da campionatori passivi                                                                                                                                                                            | 35,24  |

pagina 31



43597aae



## ALLEGATO A DGR n. 38 del 18 gennaio 2023

pag. 32 di 49



## TARIFFARIO ARPAV 2023

|           |                                                                                                                                                              |          |
|-----------|--------------------------------------------------------------------------------------------------------------------------------------------------------------|----------|
| 4.4.00.32 | BTEX in campionatori passivi e da fiala attiva (metodo con desorbimento chimico)                                                                             | 170,05   |
| 4.4.00.33 | BTEX in campionatori passivi e da fiala attiva (metodo con desorbitore termico)                                                                              | 154,59   |
| 4.4.00.34 | Carbonio organico totale (COV)                                                                                                                               | 170,05   |
| 4.4.00.35 | Carbonio organico totale (COV) - determinazione in continuo                                                                                                  | 39,57    |
| 4.4.00.36 | Cromo esavalente (Cr <sup>VI</sup> )                                                                                                                         | 19,17    |
| 4.4.00.37 | Fenolo-Cresoli, massimo per cromatogramma                                                                                                                    | 170,05   |
| 4.4.00.38 | Fenolo-Cresoli, da campionatori passivi e da fiale attive, massimo per cromatogramma                                                                         | 140,98   |
| 4.4.00.39 | Formaldeide-Aldeidi da campionatori passivi e da fiale attive, massimo per cromatogramma                                                                     | 170,05   |
| 4.4.00.40 | Gas disciolti (quantitativa, cadauno)                                                                                                                        | 22,16    |
| 4.4.00.41 | Idrocarburi policiclici aromatici (IPA) nel particolato atmosferico e in aria, massimo per cromatogramma                                                     | 177,28   |
| 4.4.00.42 | Ioni idrosolubili nel particolato atmosferico identificazione e dosaggio (cadauno) (Cl, NO <sub>3</sub> , SO <sub>4</sub> , NH <sub>4</sub> , Na, P, Ca, Mg) | 43,29    |
| 4.4.00.43 | Metalli, identificazione e dosaggio (cadauno)                                                                                                                | 23,41    |
| 4.4.00.44 | Metalli, identificazione e dosaggio (multielemento in quantità ≥ 10)                                                                                         | 246,25   |
| 4.4.00.45 | Metanolo-Etanolo                                                                                                                                             | 45,14    |
|           | Microinquinanti organici in alta risoluzione:                                                                                                                |          |
| 4.4.00.46 | <i>diossine e furani, dosaggio multielemento (massimo)</i>                                                                                                   | 1.309,93 |
| 4.4.00.47 | <i>IPA, PCB, PCT, dosaggio multielemento (massimo)</i>                                                                                                       | 295,05   |
| 4.4.00.48 | <i>IPA, dosaggio multielemento (massimo)</i>                                                                                                                 | 177,29   |
| 4.4.00.49 | Ossidi di azoto                                                                                                                                              | 36,10    |
| 4.4.00.50 | Ossidi di azoto (NO <sub>x</sub> ) da campionatori passivi                                                                                                   | 35,24    |
| 4.4.00.51 | Ossidi di azoto totali                                                                                                                                       | 36,10    |
| 4.4.00.52 | Ossido di carbonio                                                                                                                                           | 36,10    |
| 4.4.00.53 | Ossigeno (O <sub>2</sub> )                                                                                                                                   | 21,53    |
| 4.4.00.54 | Ozono                                                                                                                                                        | 22,16    |

pagina 32



## ALLEGATO A DGR n. 38 del 18 gennaio 2023

pag. 33 di 49



TARIFFARIO ARPAV 2023

|                                                                      |                                                                      |                  |
|----------------------------------------------------------------------|----------------------------------------------------------------------|------------------|
| 4.4.00.55                                                            | Ozono da campionatori passivi                                        | 35,24            |
| 4.4.00.56                                                            | Polveri granulometria                                                | 59,51            |
| 4.4.00.57                                                            | Polveri respirabili                                                  | 14,56            |
| 4.4.00.58                                                            | Polveri: totali                                                      | 14,56            |
| 4.4.00.59                                                            | Rapporto C/N (calcolo)                                               | 8,24             |
| 4.4.00.60                                                            | Residuo carbonioso                                                   | 22,16            |
| 4.4.00.61                                                            | Silice                                                               | 53,18            |
| 4.4.00.62                                                            | Silice libera cristallina                                            | 74,08            |
| 4.4.00.63                                                            | Solfati                                                              | 37,34            |
| 4.4.00.64                                                            | Sostanze organiche volatili (SOV)                                    | 174,11           |
| 4.4.00.65                                                            | Sostanze volatili (carbone)                                          | 22,16            |
| 4.4.00.66                                                            | Vento (determinazione direzione e velocità istantanea)               | 12,03            |
|                                                                      | Vento (determinazione direzione e velocità a registrazione continua) |                  |
| 4.4.00.67                                                            | <i>fino a 1 ora</i>                                                  | 18,36            |
| 4.4.00.68                                                            | <i>max giornaliero</i>                                               | 74,08            |
| 4.4.00.69                                                            | Zolfo                                                                | 50,65            |
| <b>4.5 parametri analitici suolo/reflui/compost/sedimenti/fanghi</b> |                                                                      |                  |
| <i>COD</i>                                                           | <i>DESCRIZIONE PRESTAZIONE</i>                                       | <i>COSTO (€)</i> |
| 4.5.00.01                                                            | Acidità                                                              | 14,56            |
| 4.5.00.02                                                            | Adsorbimento fosfatico                                               | 88,01            |
| 4.5.00.03                                                            | Alcalinità                                                           | 14,56            |
| 4.5.00.04                                                            | Aldeidi, ricerca aspecifica                                          | 12,03            |
| 4.5.00.05                                                            | Aldeidi totali                                                       | 22,16            |
| 4.5.00.06                                                            | Aldeidi, identificazione e dosaggio (cadauno)                        | 22,16            |
| 4.5.00.07                                                            | Ammoniaca indissociata (calcolo)                                     | 8,24             |
| 4.5.00.08                                                            | Anioni, altri - identificazione e dosaggio (cadauno)                 | 36,10            |

pagina 33



43597aae



## ALLEGATO A DGR n. 38 del 18 gennaio 2023

pag. 34 di 49



## TARIFFARIO ARPAV 2023

|           |                                                                                                                                      |        |
|-----------|--------------------------------------------------------------------------------------------------------------------------------------|--------|
| 4.5.00.09 | Anticrittogamici, antiparassitari, altri fitofarmaci in genere e loro metaboliti, dosaggio multielemento (massimo per cromatogramma) | 207,07 |
| 4.5.00.10 | Azoto ammoniacale                                                                                                                    | 36,10  |
| 4.5.00.11 | Azoto Kjeldahl                                                                                                                       | 51,91  |
| 4.5.00.12 | Azoto nitrico                                                                                                                        | 36,10  |
| 4.5.00.13 | Azoto nitroso                                                                                                                        | 36,10  |
| 4.5.00.14 | Azoto proteico                                                                                                                       | 51,91  |
| 4.5.00.15 | Azoto totale (calcolo)                                                                                                               | 8,24   |
| 4.5.00.16 | Azoto totale inorganico (calcolo)                                                                                                    | 8,24   |
| 4.5.00.17 | Azoto totale organico (calcolo)                                                                                                      | 8,24   |
| 4.5.00.19 | Capacità di scambio cationico                                                                                                        | 74,08  |
| 4.5.00.20 | Caratteri organolettici, caratteri fisici                                                                                            | 8,24   |
| 4.5.00.21 | Carbonio organico per ossidazione cromica                                                                                            | 43,06  |
| 4.5.00.22 | Cationi, altri, identificazione e dosaggio (cadauno)                                                                                 | 36,10  |
| 4.5.00.23 | Ceneri                                                                                                                               | 22,16  |
| 4.5.00.24 | Cianuri                                                                                                                              | 37,34  |
| 4.5.00.25 | Composti metallo-organici, identificazione e dosaggio (cadauno)                                                                      | 103,83 |
| 4.5.00.26 | Composti organici, altri - identificazione e dosaggio- multielemento (massimo)                                                       | 177,28 |
| 4.5.00.27 | Composti organici, altri - identificazione e dosaggio - per analita ricercato                                                        | 51,93  |
| 4.5.00.28 | Comprimibilità                                                                                                                       | 37,98  |
| 4.5.00.29 | Conducibilità                                                                                                                        | 27,86  |
| 4.5.00.31 | Densità, peso specifico                                                                                                              | 22,16  |
| 4.5.00.33 | Fenoli distillabili in corrente di vapore                                                                                            | 51,91  |
| 4.5.00.34 | Fenoli totali (aspecifica)                                                                                                           | 36,10  |
| 4.5.00.35 | Fenoli, identificazione e dosaggio (cadauno)                                                                                         | 36,10  |
| 4.5.00.36 | Fosfati solubili                                                                                                                     | 36,10  |

pagina 34



43597aae



## ALLEGATO A DGR n. 38 del 18 gennaio 2023

pag. 35 di 49



TARIFFARIO ARPAV 2023

|           |                                                                    |          |
|-----------|--------------------------------------------------------------------|----------|
| 4.5.00.37 | Fosfati totali                                                     | 51,91    |
| 4.5.00.38 | Granulometria (setacciatura)                                       | 59,51    |
| 4.5.00.40 | Idrocarburi C <12                                                  | 144,34   |
| 4.5.00.41 | Idrocarburi C>12                                                   | 144,34   |
| 4.5.00.42 | Idrocarburi Policiclici Aromatici (IPA)                            | 177,28   |
| 4.5.00.43 | Idrogeno solforato, solfuri                                        | 22,16    |
| 4.5.00.44 | Indice SAR (calcolo)                                               | 8,24     |
| 4.5.00.46 | Metalli, identificazione e dosaggio (cadauno)                      | 23,41    |
| 4.5.00.47 | Metalli, identificazione e dosaggio multielemento in quantità ≥ 10 | 246,25   |
|           | Microinquinanti organici in alta risoluzione                       |          |
| 4.5.00.48 | <i>diossine e furani, dosaggio multielemento (massimo)</i>         | 1.309,93 |
| 4.5.00.49 | <i>IPA, PCB, PCT, dosaggio multielemento (massimo)</i>             | 295,05   |
| 4.5.00.50 | <i>IPA, identificazione e dosaggio (cadauno)</i>                   | 37,98    |
| 4.5.00.51 | Policloro Bifenili, Policloro Trifenili (PCB, PCT)                 | 177,28   |
| 4.5.00.52 | pH                                                                 | 27,86    |
| 4.5.00.53 | Potassio, potere di fissazione                                     | 59,51    |
| 4.5.00.54 | Potere calorifico (Mahler)                                         | 48,12    |
| 4.5.00.55 | Potere calorifico inferiore, calcolato (per singola frazione)      | 8,24     |
| 4.5.00.56 | Potere calorifico inferiore, sperimentale (per singola frazione)   | 74,08    |
| 4.5.00.57 | Potere calorifico superiore, calcolato (per singola frazione)      | 8,24     |
| 4.5.00.58 | Potere calorifico superiore, sperimentale (per singola frazione)   | 44,31    |
| 4.5.00.60 | Potere ossidante del suolo per il cromo                            | 37,98    |
| 4.5.00.61 | Punto di infiammabilità                                            | 25,96    |
| 4.5.00.62 | Punto di intorbidimento                                            | 18,36    |
| 4.5.00.63 | Punto di rammollimento                                             | 18,36    |

pagina 35



## ALLEGATO A DGR n. 38 del 18 gennaio 2023

pag. 36 di 49



TARIFFARIO ARPAV 2023

|                                                 |                                                                                       |                  |
|-------------------------------------------------|---------------------------------------------------------------------------------------|------------------|
| 4.5.00.64                                       | Punto di solidificazione                                                              | 18,36            |
| 4.5.00.65                                       | Rapporto C/N (calcolo)                                                                | 8,24             |
| 4.5.00.66                                       | Residuo secco/residuo fisso                                                           | 22,16            |
| 4.5.00.67                                       | rH                                                                                    | 14,56            |
| 4.5.00.68                                       | Salinità, rifiuti                                                                     | 81,67            |
| 4.5.00.69                                       | Setacciatura (cernita e determinazione ponderale fino a tre frazioni granulometriche) | 59,51            |
| 4.5.00.70                                       | Sommatoria metalli (calcolo)                                                          | 8,24             |
| 4.5.00.71                                       | Sostanza organica                                                                     | 42,06            |
| 4.5.00.75                                       | Tessitura per sedimentazione                                                          | 108,84           |
| 4.5.00.76                                       | Temperatura                                                                           | 12,03            |
| 4.5.00.77                                       | Test di cessione UNI 10802 rifiuti monolitici                                         | 738,76           |
| 4.5.00.78                                       | TOC - Carbonio Organico Totale - metodo strumentale a combustione                     | 37,98            |
| 4.5.00.79                                       | Trattabilità per digestione anaerobica                                                | 111,42           |
| 4.5.00.80                                       | Umidità (determinazione dell'acqua)                                                   | 22,16            |
| 4.5.00.81                                       | Azoto totale e carbonio totale (analizzatore elementare)                              | 103,45           |
| 4.5.00.82                                       | Cromo esavalente (Metodo EPA 3060)                                                    | 103,45           |
| 4.5.00.83                                       | Materiali grossolani - scheletro nei terreni                                          | 59,51            |
| 4.5.00.84                                       | Sostanza umificata - Acidi umici e fulvici                                            | 103,45           |
| 4.5.00.85                                       | Setacciatura (cernita e determinazione ponderale per frazioni granulometriche > 3)    | 103,45           |
| 4.5.00.86                                       | Idrogeno solforato, solfuri (strippaggio in ambiente acido)                           | 51,93            |
| 4.5.00.87                                       | Cromo esavalente (Metodo IRSA)                                                        | 33,54            |
| 4.5.00.88                                       | Idrocarburi speciazione metodo MADEP VPH                                              | 144,34           |
| 4.5.00.89                                       | Idrocarburi speciazione metodo MADEP EPH                                              | 288,70           |
| <b>4.6 Monitoraggio della qualità dell'aria</b> |                                                                                       |                  |
| <i>COD</i>                                      | <i>DESCRIZIONE PRESTAZIONE</i>                                                        | <i>COSTO (€)</i> |

pagina 36



## ALLEGATO A DGR n. 38 del 18 gennaio 2023

pag. 37 di 49



TARIFFARIO ARPAV 2023

|           |                                                                                                           |          |
|-----------|-----------------------------------------------------------------------------------------------------------|----------|
|           | Campagna di rilevazione dati inquinanti atmosferici ubiquitari con mezzo mobile (commento meteo compreso) |          |
| 4.6.00.01 | .....per ogni settimana (minimo 3)                                                                        | 1.682,14 |
| 4.6.00.02 | ..... standard 38 giorni                                                                                  | 7.849,95 |
|           | Campagna con laboratorio mobile/strumento rilocabile per la misura di PM10 e/o PM2.5                      |          |
| 4.6.00.03 | ..... per ogni settimana (minimo 3)                                                                       | 1.009,28 |
| 4.6.00.04 | ..... standard 38 giorni                                                                                  | 5.382,82 |

pagina 37





TARIFFARIO ARPAV 2023

## 5. AREA FISICA

| <b>5.1 Onde meccaniche</b>                                                                               |                                                                                                        |                  |
|----------------------------------------------------------------------------------------------------------|--------------------------------------------------------------------------------------------------------|------------------|
| <b>5.1.1 Rumore</b>                                                                                      |                                                                                                        |                  |
| <i>COD</i>                                                                                               | <i>DESCRIZIONE PRESTAZIONE</i>                                                                         | <i>COSTO (€)</i> |
| 5.1.01.01                                                                                                | Misura di livello sonoro con fonometro                                                                 | 74,08            |
| 5.1.01.02                                                                                                | Determinazione dei tempi di riverbero, per vano                                                        | 313,41           |
|                                                                                                          | Monitoraggio acustico non assistito omnicomprensivo:                                                   |                  |
| 5.1.01.21                                                                                                | <i>fino a tre giorni</i>                                                                               | 807,59           |
| 5.1.01.22                                                                                                | <i>fino a 7 giorni</i>                                                                                 | 1.153,71         |
| 5.1.01.23                                                                                                | <i>per ogni giorno in più</i>                                                                          | 57,69            |
| 5.1.01.09                                                                                                | Misura di flusso veicolare (per ora o frazione di ora superiore a 30 minuti):                          | 8,24             |
| 5.1.01.11                                                                                                | Misura di trasmissione con generatore di rumore, per tramezzo                                          | 501,44           |
| 5.1.01.12                                                                                                | Misura rumorosità impianti, per sorgente e per punto di misura                                         | 150,43           |
| 5.1.01.13                                                                                                | Misura rumore di calpestio, per vano                                                                   | 313,41           |
| 5.1.01.17                                                                                                | Misure di potenza sonora per sorgente                                                                  | 368,46           |
| 5.1.01.18                                                                                                | Pareri per attività temporanee                                                                         | 88,00            |
| 5.1.01.19                                                                                                | Pareri per valutazioni di impatto acustico (escluse le attività temporanee)                            | 173,30           |
| 5.1.01.20                                                                                                | Valutazione di impatto acustico o di clima acustico (per ora o frazione di ora superiore a 30 minuti): | 88,01            |
| <b>5.1.3 Vibrazioni</b>                                                                                  |                                                                                                        |                  |
| <i>COD</i>                                                                                               | <i>DESCRIZIONE PRESTAZIONE</i>                                                                         | <i>COSTO (€)</i> |
| 5.1.03.02                                                                                                | Misura con analizzatore portatile in tempo reale per punto                                             | 403,81           |
| <b>5.2 Radiazioni elettromagnetiche non ionizzanti, campi elettrici e magnetici, radiazioni luminose</b> |                                                                                                        |                  |
| <i>COD</i>                                                                                               | <i>DESCRIZIONE PRESTAZIONE</i>                                                                         | <i>COSTO (€)</i> |
|                                                                                                          | Misure di campo elettrico e magnetico:                                                                 |                  |
| 5.2.00.01                                                                                                | <i>fino a 5 punti (per punto)</i>                                                                      | 74,08            |
| 5.2.00.02                                                                                                | <i>oltre i 5 punti (per punto)</i>                                                                     | 44,31            |
| 5.2.00.03                                                                                                | Analisi spettrale qualitativa                                                                          | 111,42           |





## ALLEGATO A DGR n. 38 del 18 gennaio 2023

pag. 39 di 49



TARIFFARIO ARPAV 2023

|                                  |                                                                                                                           |                  |
|----------------------------------|---------------------------------------------------------------------------------------------------------------------------|------------------|
| 5.2.00.04                        | Analisi spettrale di campo RF o MO, per punto                                                                             | 368,46           |
| 5.2.00.05                        | Analisi spettrale di UV, IR o V, per punto                                                                                | 295,05           |
| 5.2.00.08                        | Controllo visivo/fotografico di apparato di illuminazione, per singolo apparecchio                                        | 12,54            |
| 5.2.00.09                        | Analisi di progetto illuminotecnico (per ora o frazione di ora superiore a 30 minuti)                                     | 88,00            |
| 5.2.00.10                        | Analisi protezionistica su progetto (per ora o frazione di ora superiore a 30 minuti):                                    | 88,00            |
| 5.2.00.11                        | Parere ambientale di cui all'art. 93, comma 1-bis, del D.Lgs. 259/03                                                      | DM 14/10/2016    |
| 5.2.00.12                        | Misure di illuminamento, per punto                                                                                        | 33,64            |
| 5.2.00.13                        | Misure di luminanza, per punto                                                                                            | 56,07            |
| 5.2.00.14                        | Misure di luminanza su superfici estese, tramite camera di luminanza                                                      | 224,29           |
|                                  | Monitoraggio in continuo NIR, con presenza operatore:                                                                     |                  |
| 5.2.00.16                        | <i>fino a 2 ore</i>                                                                                                       | 147,51           |
| 5.2.00.17                        | <i>per ogni ora o frazione di ora superiore a 30 minuti oltre le prime 2</i>                                              | 37,98            |
| 5.2.00.18                        | Monitoraggio in continuo NIR, senza presenza operatore ( <i>fino a 4 giorni</i> )                                         | 245,99           |
| 5.2.00.21                        | Parere su elettrodotti (linee elettriche e cabine di trasformazione) connessi ad impianti fotovoltaici, eolici e biomasse | 259,96           |
| 5.2.00.22                        | Misure in continuo con gestione da remoto (fino a 20 giorni)                                                              | 938,11           |
| 5.2.00.23                        | Misure in continuo con gestione da remoto (per ogni giorno in più)                                                        | 35,18            |
| 5.2.00.24                        | Ricerca interferenze elettromagnetiche, fino a tre ore (in loco)                                                          | 229,89           |
| <b>5.3 Radiazioni ionizzanti</b> |                                                                                                                           |                  |
| <i>COD</i>                       | <i>DESCRIZIONE PRESTAZIONE</i>                                                                                            | <i>COSTO (€)</i> |
| 5.3.00.01                        | Misure gamma e beta con strumentazione portatile: misura di dose o intensità flusso per punto                             | 25,96            |
| 5.3.00.02                        | Misura di spettrometria gamma in sito con strumentazione portatile qualitativa                                            | 111,42           |
| 5.3.00.03                        | Misura di spettrometria gamma in sito con strumentazione portatile quantitativa                                           | 177,29           |
| 5.3.00.04                        | Misure CS (contaminazione superficiale) gamma da isotopo noto                                                             | 37,98            |
| 5.3.00.05                        | Misure CS da isotopo beta noto                                                                                            | 37,98            |
| 5.3.00.06                        | Misure CS da isotopo alfa noto                                                                                            | 74,08            |

pagina 39



43597aae



## ALLEGATO A DGR n. 38 del 18 gennaio 2023

pag. 40 di 49



## TARIFFARIO ARPAV 2023

|                                                    |                                                                                                            |                  |
|----------------------------------------------------|------------------------------------------------------------------------------------------------------------|------------------|
|                                                    | Misure spettrometriche gamma su campioni liquidi o solidi contaminati:                                     |                  |
| 5.3.00.07                                          | <i>fino a 4 isotopi</i>                                                                                    | 177,29           |
| 5.3.00.8                                           | <i>per ogni isotopo in più</i>                                                                             | 34,19            |
| 5.3.00.09                                          | Misure beta totali su campioni, misura del campione                                                        | 74,08            |
| 5.3.00.10                                          | Misure beta totali su campioni, misura con preparazione complessa del campione.                            | 184,87           |
| 5.3.00.11                                          | Misure beta con estrazione dell'isotopo                                                                    | 1.473,90         |
| 5.3.00.12                                          | Misure alfa totali misura del campione                                                                     | 76,60            |
| 5.3.00.13                                          | Misure alfa totali misura con preparazione complessa del campione                                          | 184,87           |
| 5.3.00.14                                          | Misure alfa con estrazione dell'isotopo                                                                    | 2.210,23         |
| 5.3.00.15                                          | Misure di contaminazione alfa con spettrometria                                                            | 368,46           |
| 5.3.00.16                                          | Misura con WBC                                                                                             | 220,97           |
| 5.3.00.17                                          | Emissione di certificato di radioattività                                                                  | 62,05            |
| 5.3.00.19                                          | Misura di radon con strumentazione portatile attiva                                                        | 184,87           |
| 5.3.00.20                                          | Misura di concentrazione di radon nel terreno                                                              | 220,97           |
| 5.3.00.22                                          | Misure di radon in acqua (spettrometria gamma)                                                             | 174,41           |
| 5.3.00.23                                          | Misure di radon in acqua (scintillazione liquida)                                                          | 63,23            |
| 5.3.00.24                                          | Misura di concentrazione di radon con strumentazione passiva (per punto) – fino a 5 punti                  | 37,94            |
| 5.3.00.25                                          | Misura di concentrazione di radon con strumentazione passiva (per punto) – per ogni punto in più           | 28,74            |
| 5.3.00.26                                          | Misura di concentrazione alfa/beta totale in acqua (scintillazione liquida), inclusa preparazione campione | 166,68           |
| 5.3.00.27                                          | Misura di concentrazione di trizio in acqua (scintillazione liquida), inclusa preparazione campione        | 114,94           |
| <b>5.4 Microclima, sostanze ed elementi nocivi</b> |                                                                                                            |                  |
| <i>COD</i>                                         | <i>DESCRIZIONE PRESTAZIONE</i>                                                                             | <i>COSTO (€)</i> |
| 5.4.00.01                                          | Diffrazione a raggi X qualitativa per sostanza                                                             | 74,08            |
| 5.4.00.02                                          | Diffrazione a raggi X quantitativa per sostanza                                                            | 184,87           |
| 5.4.00.03                                          | Diffrazione a raggi X - analisi qualitativa per amianto                                                    | 375,31           |
| 5.4.00.04                                          | Fluorescenza a raggi X qualitativa per elemento                                                            | 37,98            |

pagina 40



## ALLEGATO A DGR n. 38 del 18 gennaio 2023

pag. 41 di 49



TARIFFARIO ARPAV 2023

|           |                                                                                                                                         |        |
|-----------|-----------------------------------------------------------------------------------------------------------------------------------------|--------|
| 5.4.00.05 | Fluorescenza a raggi X quantitativa per elemento                                                                                        | 147,51 |
| 5.4.00.06 | Misura di singoli parametri microclimatici, per punto                                                                                   | 44,31  |
| 5.4.00.08 | Misura di singoli parametri climatici, fino a 4 ore (per ora o frazione di ora superiore a 30 minuti):                                  | 34,19  |
| 5.4.00.09 | Misura di singoli parametri climatici, oltre le 4 ore (per ora o frazione di ora superiore a 30 minuti):                                | 9,50   |
| 5.4.00.10 | Trattamento e pesatura filtri, per filtro                                                                                               | 14,56  |
|           | Monitoraggio campioni aeriformi, con sistema automatico:                                                                                | 0,00   |
| 5.4.00.11 | <i>per sostanza entro la prima ora</i>                                                                                                  | 51,91  |
| 5.4.00.12 | <i>per sostanza per ogni ora successiva o frazione di ora superiore a 30 minuti</i>                                                     | 18,36  |
| 5.4.00.13 | Analisi fibre mediante microscopia ottica                                                                                               | 74,08  |
| 5.4.00.14 | Analisi fibre mediante microscopia ottica secondo DM 6/9/94 Ministero Sanità                                                            | 111,42 |
| 5.4.00.15 | Analisi fibre mediante SEM                                                                                                              | 368,46 |
| 5.4.00.16 | Analisi fibre mediante SEM e microanalisi                                                                                               | 736,33 |
| 5.4.00.17 | Studio sperimentale della dispersione, diffusione e ricaduta degli inquinanti emessi (per ora o frazione di ora superiore a 30 minuti): | 88,01  |
| 5.4.00.18 | Calcolo previsionale di distribuzione di inquinanti con l'uso di modelli matematici (per ora o frazione di ora superiore a 30 minuti):  | 88,01  |
| 5.4.00.19 | Misura e elaborazioni per la costruzione del campo anemologico (per ora o frazione di ora superiore a 30 minuti):                       | 88,01  |
| 5.4.00.20 | Progettazione di reti di rilevamento della qualità dell'aria (per ora o frazione di ora superiore a 30 minuti):                         | 88,01  |

pagina 41





TARIFFARIO ARPAV 2023

## 6. AREA INGEGNERIA

| <b>6.1 Generatori di calore per riscaldamento non inseriti nell'all. VII D. Lgs.vo 81/08</b>                                          |                                                                                                                                                                                                                                                                                                                                                                                                                                                                 |           |
|---------------------------------------------------------------------------------------------------------------------------------------|-----------------------------------------------------------------------------------------------------------------------------------------------------------------------------------------------------------------------------------------------------------------------------------------------------------------------------------------------------------------------------------------------------------------------------------------------------------------|-----------|
| <i>6.1.1 Verifiche periodiche</i>                                                                                                     |                                                                                                                                                                                                                                                                                                                                                                                                                                                                 |           |
| COD                                                                                                                                   | DESCRIZIONE PRESTAZIONE                                                                                                                                                                                                                                                                                                                                                                                                                                         | COSTO (€) |
| 6.1.01.01                                                                                                                             | Superfici riscaldate fino a 300 m <sup>2</sup>                                                                                                                                                                                                                                                                                                                                                                                                                  | 177,29    |
| <i>6.1.2 Verifiche straordinarie</i>                                                                                                  |                                                                                                                                                                                                                                                                                                                                                                                                                                                                 |           |
| COD                                                                                                                                   | DESCRIZIONE PRESTAZIONE                                                                                                                                                                                                                                                                                                                                                                                                                                         | COSTO (€) |
|                                                                                                                                       | Superfici riscaldate fino a 300 m <sup>2</sup> :                                                                                                                                                                                                                                                                                                                                                                                                                |           |
| 6.1.02.01                                                                                                                             | fino a 51 m <sup>2</sup>                                                                                                                                                                                                                                                                                                                                                                                                                                        | 188,05    |
| 6.1.02.02                                                                                                                             | oltre 51 fino a 300 m <sup>2</sup>                                                                                                                                                                                                                                                                                                                                                                                                                              | 277,94    |
| NOTE                                                                                                                                  | <p><sup>a</sup> Per superficie riscaldata si intende quella definita dall'art. 15 R.D. 12 maggio 1927 n. 824.</p> <p><sup>b</sup> Per i generatori di calore per riscaldamento si fa riferimento esclusivamente alla superficie di riscaldamento, assumendo l'equivalenza di 10.000 kcal/h per ogni m<sup>2</sup> di superficie riscaldata; restando inclusi nell'ultimo scaglione, pos.2, anche gli impianti di potenzialità superiore a 3.000.0000 Kcal/h</p> |           |
| <b>6.2 Recipienti a pressione di vapore o di gas e recipienti di liquidi surriscaldati non inseriti nell'all. VII D. Lgs.vo 81/08</b> |                                                                                                                                                                                                                                                                                                                                                                                                                                                                 |           |
| <i>6.2.1 Verifiche periodiche</i>                                                                                                     |                                                                                                                                                                                                                                                                                                                                                                                                                                                                 |           |
| COD                                                                                                                                   | DESCRIZIONE PRESTAZIONE                                                                                                                                                                                                                                                                                                                                                                                                                                         | COSTO (€) |
| 6.2.01.01                                                                                                                             | Fino a 27.000 (litri x bar)                                                                                                                                                                                                                                                                                                                                                                                                                                     | 74,70     |
| 6.2.01.04                                                                                                                             | Oltre 27.000 fino a 125.000 (litri x bar)                                                                                                                                                                                                                                                                                                                                                                                                                       | 84,84     |
| 6.2.01.05                                                                                                                             | Oltre 125.000 fino a 343.000 (litri x bar)                                                                                                                                                                                                                                                                                                                                                                                                                      | 101,30    |
| 6.2.01.06                                                                                                                             | Oltre 343.000 fino a 729.000 (litri x bar)                                                                                                                                                                                                                                                                                                                                                                                                                      | 138,65    |
| 6.2.01.07                                                                                                                             | Oltre 729.000 fino a 1.331.000 (litri x bar)                                                                                                                                                                                                                                                                                                                                                                                                                    | 170,95    |
| 6.2.01.08                                                                                                                             | Oltre 1.331.000 fino a 2.197.000 (litri x bar)                                                                                                                                                                                                                                                                                                                                                                                                                  | 193,73    |
| 6.2.01.09                                                                                                                             | Oltre 2.197.000 fino a 3.375.000 (litri x bar)                                                                                                                                                                                                                                                                                                                                                                                                                  | 255,16    |
| 6.2.01.10                                                                                                                             | Oltre 3.375.000 fino a 4.913.000 (litri x bar)                                                                                                                                                                                                                                                                                                                                                                                                                  | 367,22    |
| 6.2.01.11                                                                                                                             | Oltre 4.913.000 fino a 5.832.000 (litri x bar)                                                                                                                                                                                                                                                                                                                                                                                                                  | 463,45    |
| 6.2.01.12                                                                                                                             | Oltre 5.832.000 (litri x bar)                                                                                                                                                                                                                                                                                                                                                                                                                                   | 548,30    |
| <i>6.2.2 Verifiche straordinarie</i>                                                                                                  |                                                                                                                                                                                                                                                                                                                                                                                                                                                                 |           |
| COD                                                                                                                                   | DESCRIZIONE PRESTAZIONE                                                                                                                                                                                                                                                                                                                                                                                                                                         | COSTO (€) |
| 6.2.02.01                                                                                                                             | Fino a 27.000 (litri x bar)                                                                                                                                                                                                                                                                                                                                                                                                                                     | 79,78     |

pagina 42



43597aae



## ALLEGATO A DGR n. 38 del 18 gennaio 2023

pag. 43 di 49



## TARIFFARIO ARPAV 2023

|                                                                                      |                                                                                                                                                                                                                                                                                 |                  |
|--------------------------------------------------------------------------------------|---------------------------------------------------------------------------------------------------------------------------------------------------------------------------------------------------------------------------------------------------------------------------------|------------------|
| 6.2.02.04                                                                            | Oltre 27.000 fino a 125.000 (litri x bar)                                                                                                                                                                                                                                       | 90,54            |
| 6.2.02.05                                                                            | Oltre 125.000 fino a 343.000 (litri x bar)                                                                                                                                                                                                                                      | 107,65           |
| 6.2.02.06                                                                            | Oltre 343.000 fino a 729.000 (litri x bar)                                                                                                                                                                                                                                      | 147,20           |
| 6.2.02.07                                                                            | Oltre 729.000 fino a 1.331.000 (litri x bar)                                                                                                                                                                                                                                    | 229,20           |
| 6.2.02.08                                                                            | Oltre 1.331.000 fino a 2.197.000 (litri x bar)                                                                                                                                                                                                                                  | 345,37           |
| 6.2.02.09                                                                            | Oltre 2.197.000 fino a 3.375.000 (litri x bar)                                                                                                                                                                                                                                  | 492,26           |
| 6.2.02.10                                                                            | Oltre 3.375.000 fino a 4.913.000 (litri x bar)                                                                                                                                                                                                                                  | 709,09           |
| 6.2.02.11                                                                            | Oltre 4.913.000 fino a 5.832.000 (litri x bar)                                                                                                                                                                                                                                  | 898,39           |
| 6.2.02.12                                                                            | Oltre 5.832.000 (litri x bar)                                                                                                                                                                                                                                                   | 1.049,72         |
| <b>NOTE</b> a                                                                        | Per capacità si intende quella totale riportata sul libretto matricolare.                                                                                                                                                                                                       |                  |
| b                                                                                    | Per i recipienti a più camere e diverse pressioni si considera la pressione massima moltiplicata per la capacità totale.                                                                                                                                                        |                  |
| c                                                                                    | La verifica completa prevista per gli apparecchi esonerati ai sensi del D.M. 29.2.1988 deve essere addebitata in misura pari a 2,5 volte la quota corrispondente alla verifica periodica ordinaria di cui al prospetto di posizione 6.2.1 e 6.2.2..                             |                  |
| d                                                                                    | Sono da considerare verifiche straordinarie le visite effettuate oltre le periodiche, in quanto richieste o previste dalla legislazione vigente.                                                                                                                                |                  |
| <b>6.3 Ascensori e montacarichi</b>                                                  |                                                                                                                                                                                                                                                                                 |                  |
| <b>6.3.1 Verifiche periodiche e straordinarie</b>                                    |                                                                                                                                                                                                                                                                                 |                  |
| <b>COD</b>                                                                           | <b>DESCRIZIONE PRESTAZIONE</b>                                                                                                                                                                                                                                                  | <b>COSTO (€)</b> |
| 6.3.01.01                                                                            | Ascensori (ex categoria A, B e C) fino a 5 fermate e apparecchi di sollevamento con $v \leq 0,15\text{m/s}$                                                                                                                                                                     | 133,59           |
| 6.3.01.02                                                                            | Per ogni fermata in più oltre la 5°                                                                                                                                                                                                                                             | 6,96             |
| 6.3.01.03                                                                            | Montacarichi (ex categoria D) fino a 4 fermate                                                                                                                                                                                                                                  | 100,03           |
| 6.3.01.04                                                                            | Per ogni fermata in più oltre la 4°                                                                                                                                                                                                                                             | 10,77            |
| 6.3.01.05                                                                            | Verifiche straordinarie, a seguito di modifiche costruttive come definite al punto i) dell'art.2 del DPR 162 del 30.04.1999                                                                                                                                                     | 200,70           |
| 6.3.01.06                                                                            | Esame documentazione a seguito di modifiche costruttive                                                                                                                                                                                                                         | 75,34            |
| <b>6.4 Installazione e dispositivi di protezione contro le scariche atmosferiche</b> |                                                                                                                                                                                                                                                                                 |                  |
| <b>6.4.1 Verifiche periodiche e straordinarie</b>                                    |                                                                                                                                                                                                                                                                                 |                  |
| <b>COD</b>                                                                           | <b>DESCRIZIONE PRESTAZIONE</b>                                                                                                                                                                                                                                                  | <b>COSTO (€)</b> |
| 6.4.01.01                                                                            | Verifica periodica o straordinaria di parafulmini ( <i>Lightning Protection System</i> ) ad asta, a gabbia oltre a strutture metalliche e recipienti di notevoli dimensioni posti fuori terra collegati all'impianto di terra (per ora o frazione di ora superiore a 30 minuti) | 74,08            |

pagina 43



## ALLEGATO A DGR n. 38 del 18 gennaio 2023

pag. 44 di 49



TARIFFARIO ARPAV 2023

|                                                                   |                                                                                                                                                                                                                   |                  |
|-------------------------------------------------------------------|-------------------------------------------------------------------------------------------------------------------------------------------------------------------------------------------------------------------|------------------|
| 6.4.01.14                                                         | Verifica di strutture autoprotette                                                                                                                                                                                | 77,87            |
| <b>6.5 Verifiche periodiche impianti di messa a terra</b>         |                                                                                                                                                                                                                   |                  |
| <i>6.5.1 Verifiche periodiche per classi di potenza impegnata</i> |                                                                                                                                                                                                                   |                  |
| <b>COD</b>                                                        | <b>DESCRIZIONE PRESTAZIONE</b>                                                                                                                                                                                    | <b>COSTO (€)</b> |
| 6.5.01.01                                                         | fino a 10 kW                                                                                                                                                                                                      | 167,15           |
| 6.5.01.02                                                         | da 11 a 15 kW                                                                                                                                                                                                     | 177,29           |
| 6.5.01.03                                                         | da 16 a 20 kW                                                                                                                                                                                                     | 202,60           |
| 6.5.01.04                                                         | da 21 a 25 kW                                                                                                                                                                                                     | 240,59           |
| 6.5.01.05                                                         | da 26 a 50 kW                                                                                                                                                                                                     | 303,90           |
| 6.5.01.06                                                         | da 51 a 100 kW                                                                                                                                                                                                    | 445,72           |
| 6.5.01.07                                                         | da 101 a 150 kW                                                                                                                                                                                                   | 568,55           |
| 6.5.01.08                                                         | da 151 a 200 kW                                                                                                                                                                                                   | 660,35           |
| 6.5.01.09                                                         | da 201 a 250 kW                                                                                                                                                                                                   | 733,79           |
| 6.5.01.10                                                         | da 251 a 300 kW                                                                                                                                                                                                   | 826,86           |
| 6.5.01.11                                                         | da 301 a 415 kW                                                                                                                                                                                                   | 1.113,66         |
| 6.5.01.12                                                         | da 416 a 630 kW                                                                                                                                                                                                   | 1.321,33         |
| 6.5.01.13                                                         | da 631 a 800 kW                                                                                                                                                                                                   | 1.568,24         |
| 6.5.01.14                                                         | da 801 a 1000 kW                                                                                                                                                                                                  | 2.007,63         |
| 6.5.01.15                                                         | oltre i 1000 kW:                                                                                                                                                                                                  | 2.281,78         |
| 6.5.01.16                                                         | oltre i 1000 kW la tariffazione è oraria, con un importo minimo pari all'importo del punto 6.6.01.15 (per ora o frazione di ora superiore ai 30 minuti)                                                           | 74,08            |
| 6.5.01.17                                                         | La tariffa indicata per classe di potenza impegnata sino a 1.000 KW va maggiorata - per ciascuna cabina di trasformazione - di ulteriori:                                                                         | 179,81           |
| 6.5.01.18                                                         | impianti di autoproduzione di energia elettrica (per ora o frazione di ora superiore ai 30 minuti)                                                                                                                | 88,00            |
| 6.5.01.19                                                         | per le verifiche nei locali ad uso medico di gruppo 2, così come definito dalla norma CEI 64-8/7 (2012) al punto 7.1.02.7 gli importi su riportati e riferiti alle varie potenze impegnate vengono maggiorati di: | 181,34           |
| 6.5.01.20                                                         | verifiche di impianti di messa a terra in attività in cui la potenza elettrica impegnata risulta concentrata in poche utenze di grandi dimensioni (idrovore, forni fusori e macchinari simili che impegnano       | 74,08            |

pagina 44



## ALLEGATO A DGR n. 38 del 18 gennaio 2023

pag. 45 di 49



## TARIFFARIO ARPAV 2023

|                                     |                                                                                                                                                                                                                      |                  |
|-------------------------------------|----------------------------------------------------------------------------------------------------------------------------------------------------------------------------------------------------------------------|------------------|
|                                     | circa l'80% della potenza installata) per ora o frazione di ora superiore ai 30 minuti                                                                                                                               |                  |
| 6.5.01.21                           | per verifiche di impianti di messa a terra in società/aziende con due o più impianti soggetti a verifica (per ora o frazione di ora superiore ai 30 minuti)                                                          | 74,08            |
| <b>6.6 Altre verifiche tecniche</b> |                                                                                                                                                                                                                      |                  |
| <b>COD</b>                          | <b>DESCRIZIONE PRESTAZIONE</b>                                                                                                                                                                                       | <b>COSTO (€)</b> |
| 6.6.00.01                           | Esame documentazione tecnica e/o dati analitici con parere scritto (per ora o frazione di ora superiore a 30 minuti)                                                                                                 | 88,01            |
| 6.6.00.02                           | Verifiche per la valutazione e prevenzione di incidenti rilevanti (rischio industriale) (per ora o frazione di ora superiore a 30 minuti)                                                                            | 133,59           |
| 6.6.00.03                           | Verifica impianti elettrici in luoghi pericolosi (per ora o frazione di ora superiore a 30 minuti)                                                                                                                   | 74,08            |
| 6.6.00.04                           | Verifiche tecniche negli ambienti di vita e/o ai sensi della Legge 46/90 e s.m.i.: conformità alle norme tecniche di impianti elettrici, termici, ecc. (per ora o frazione di ora superiore a 30 minuti)             | 74,08            |
| 6.6.00.05                           | Misura delle tensioni di passo e contatto (per ora o frazione di ora superiore a 30 minuti)                                                                                                                          | 133,59           |
| 6.6.00.06                           | Verifica delle protezioni antinfortunistiche a macchine in genere (per ora o frazione di ora superiore a 30 minuti)                                                                                                  | 74,08            |
| <b>6.7 Altre voci</b>               |                                                                                                                                                                                                                      |                  |
| <b>COD</b>                          | <b>DESCRIZIONE PRESTAZIONE</b>                                                                                                                                                                                       | <b>COSTO (€)</b> |
| 6.7.00.01                           | Verifiche straordinarie diverse dalle tipologie indicate, accertamenti di disposizioni e prescrizioni di inattività, di demolizioni, esoneri e modificazioni d'uso (per ora o frazione di ora superiore a 30 minuti) | 74,08            |
| 6.7.00.02                           | Rilascio targhette, libretti matricolari o loro duplicati (per unità)                                                                                                                                                | 74,08            |
| 6.7.00.03                           | Per ogni intervento che non sia stato possibile effettuare a causa del cliente - preventivamente avvisato mediante comunicazione certa - il quale non abbia disdetto con un preavviso di almeno 2 giorni lavorativi  | 110,17           |
| NOTA                                | Le tariffe indicate nel presente capitolo - in deroga a quanto previsto sub "Servizi Generali" - sono comprensive degli oneri di trasferta.                                                                          |                  |





TARIFFARIO ARPAV 2023

## 7. SICUREZZA DEL TERRITORIO

| COD                                                       | DESCRIZIONE PRESTAZIONE                                                                                                                                                                         | COSTO (€)    |
|-----------------------------------------------------------|-------------------------------------------------------------------------------------------------------------------------------------------------------------------------------------------------|--------------|
| 7.0.00.00                                                 | Le prestazioni ricomprese nei capitoli 7.1 e 7.2 hanno una fatturazione minima pari a:                                                                                                          | 39,25        |
| <b>7.1 Studi, consulenze, rilievi e analisi tematiche</b> |                                                                                                                                                                                                 |              |
| <i>7.1.2 Perizie tecniche</i>                             |                                                                                                                                                                                                 |              |
| COD                                                       | DESCRIZIONE PRESTAZIONE                                                                                                                                                                         | COSTO (€)    |
| 7.1.02.01                                                 | Redazione di perizia tecnica sulla situazione valanghiva per piste da sci e/o impianti di risalita.                                                                                             | 360,88       |
| 7.1.02.02                                                 | Redazione di perizia tecnica sulla situazione valanghiva per piste da sci e/o impianti di risalita. Due perizie contestuali per richiesta e comprensorio.                                       | 605,26       |
| 7.1.02.03                                                 | Redazione di perizia tecnica sulla situazione valanghiva per piste da sci e/o impianti di risalita. Tre perizie contestuali per richiesta e comprensorio                                        | 723,02       |
| 7.1.02.04                                                 | Redazione di ogni perizia tecnica sulla situazione valanghiva per piste da sci e/o impianti di risalita in aggiunta a tre perizie, contestuali per richiesta e comprensorio                     | 105,11       |
| 7.1.02.06                                                 | Prestazioni e consulenze tecnico-scientifiche occasionali a richiesta, con o senza rilascio di report. Preventivo in base alla stima delle ore di lavoro necessarie per soddisfare la richiesta | a preventivo |
| <i>7.1.3 Commenti meteorologici</i>                       |                                                                                                                                                                                                 |              |
| COD                                                       | DESCRIZIONE PRESTAZIONE                                                                                                                                                                         | COSTO (€)    |
| 7.1.03.01                                                 | Commenti meteo-climatici relativi a situazioni e località specifiche comprensivi di raffronti con dati storici (fino a tre giorni consecutivi su una località)                                  | 257,93       |
| 7.1.03.02                                                 | Commenti meteorologici relativi a situazioni e località specifiche senza raffronti con dati storici (fino a tre giorni consecutivi su una località)                                             | 179,43       |
| 7.1.03.03                                                 | Commenti meteorologici e/o nivologici non ricompresi nelle voci precedenti. Preventivo in base alla stima delle ore di lavoro necessarie a soddisfare la richiesta.                             | a preventivo |
| <b>7.2 Elaborazione dati</b>                              |                                                                                                                                                                                                 |              |
| <i>7.2.1 Elaborazione dati</i>                            |                                                                                                                                                                                                 |              |
| COD                                                       | DESCRIZIONE PRESTAZIONE                                                                                                                                                                         | COSTO (€)    |
| 7.2.01.02                                                 | Abbonamento annuale per fornitura mensile di tabelle di dati giornalieri, per 1 stazione e per 1 variabile. Per le tabelle, oltre la prima, la tariffa è ridotta del 50%                        | 45,98        |
| 7.2.01.08                                                 | Elaborazioni di dati che richiedono formati, vidimazioni, stampe e/o impaginazioni particolari. Preventivo in base alla stima delle ore di lavoro necessarie a soddisfare la richiesta.         | a preventivo |
| <i>7.2.2 Dati Elaborati</i>                               |                                                                                                                                                                                                 |              |
| COD                                                       | DESCRIZIONE PRESTAZIONE                                                                                                                                                                         | COSTO (€)    |
| 7.2.02.10                                                 | Classi di stabilità e hmix dell'atmosfera a frequenza oraria per 1 anno per 1 stazione inclusi i dati meteo di temperatura, intensità e direzione vento                                         | 287,37       |





## ALLEGATO A DGR n. 38 del 18 gennaio 2023

pag. 47 di 49



## TARIFFARIO ARPAV 2023

|                                                |                                                                                                                                                                                                                                                                                         |                  |
|------------------------------------------------|-----------------------------------------------------------------------------------------------------------------------------------------------------------------------------------------------------------------------------------------------------------------------------------------|------------------|
| 7.2.02.11                                      | Dati elaborati da Calmet (su grigliato 4 kmx4 km), per 1 anno, per 1 punto di griglia                                                                                                                                                                                                   | 370,07           |
| 7.2.02.12                                      | Dati elaborati da Calmet (su grigliato 4 kmx4 km), per ogni anno successivo al primo, per 1 punto di griglia                                                                                                                                                                            | 172,42           |
| 7.2.02.13                                      | Dati elaborati da Calmet su grigliato con diversa risoluzione, per 1 anno, per punti di griglia contigui                                                                                                                                                                                | a preventivo     |
| 7.2.02.14                                      | JFF distribuzione delle frequenze di velocità e direzione del vento in funzione delle classi di stabilità per 1 anno per 1 stazione. Se riferite alla medesima stazione, oltre il primo anno, la tariffa è ridotta del 50%                                                              | 229,89           |
| 7.2.02.15                                      | Variabili micrometeorologiche per 1 anno per 1 stazione (velocità di attrito (frizione, u*) e lunghezza di Monin-Obukhov). Se richieste insieme a classi di stabilità e hmix atmosfera la tariffa è ridotta del 50%                                                                     | 151,96           |
| <b>7.2.3 Piogge intense e tempi di ritorno</b> |                                                                                                                                                                                                                                                                                         |                  |
| <b>COD</b>                                     | <b>DESCRIZIONE PRESTAZIONE</b>                                                                                                                                                                                                                                                          | <b>COSTO (€)</b> |
|                                                | Tabella piogge intense per 1 stazione per l'intero periodo di funzionamento (*)                                                                                                                                                                                                         |                  |
| 7.2.03.01                                      | Elaborazione di dati (dati storici, piogge intense, tempi di ritorno, statistiche, rose dei venti, gradi giorno, ecc.) che richiedono formati, vidimazioni, stampe o impaginazioni particolari. Preventivo in base alla stima delle ore di lavoro necessarie a soddisfare la richiesta. | a preventivo     |
| <b>7.2.5 Radar-meteorologia</b>                |                                                                                                                                                                                                                                                                                         |                  |
| <b>COD</b>                                     | <b>DESCRIZIONE PRESTAZIONE</b>                                                                                                                                                                                                                                                          | <b>COSTO (€)</b> |
| 7.2.05.01                                      | Dati radar di archivio in formato grafico di singolo prodotto standard, preventivo in base a: costo fisso dati € 200.00/giorno, n° ore lavoro per estrazione ed elaborazione dati.                                                                                                      | a preventivo     |
| 7.2.05.02                                      | Dati radar di archivio relativi a volumi polari in formato standard, preventivo in base a: costo fisso dati € 300.00/giorno, n° ore lavoro per estrazione dati                                                                                                                          | a preventivo     |
| <b>7.3 Abbonamenti</b>                         |                                                                                                                                                                                                                                                                                         |                  |
| <b>COD</b>                                     | <b>DESCRIZIONE PRESTAZIONE</b>                                                                                                                                                                                                                                                          | <b>COSTO (€)</b> |
| 7.3.00.01                                      | Abbonamento annuale al Bollettino Dolomiti Meteo via sms                                                                                                                                                                                                                                | 14,51            |
| 7.3.00.02                                      | Abbonamento annuale al Bollettino Dolomiti Neve e Valanghe via sms                                                                                                                                                                                                                      | 9,67             |





TARIFFARIO ARPAV 2023

## 8. RIFIUTI E TERRE E ROCCE DA SCAVO

| COD                  | DESCRIZIONE PRESTAZIONE                                                                                                                                                             | COSTO (€)                  |
|----------------------|-------------------------------------------------------------------------------------------------------------------------------------------------------------------------------------|----------------------------|
| 8.1.00.01            | Indice di respirazione statico                                                                                                                                                      | 253,25                     |
| 8.1.00.02            | Indice di respirazione dinamico                                                                                                                                                     | 506,50                     |
| 8.1.00.03            | Analisi merceologica, per singola categoria                                                                                                                                         | 443,19                     |
| 8.1.00.04            | Campionamento per analisi merceologica (per ora o frazione di ora superiore a 30 minuti)                                                                                            | 126,62                     |
|                      | Trasferimento e approntamento cantiere per analisi merceologiche e indice di respirazione                                                                                           |                            |
| 8.1.00.05            | <i>fino a 70 km a giornata</i>                                                                                                                                                      | 253,25                     |
| 8.1.00.06            | <i>fino a 150 km a giornata</i>                                                                                                                                                     | 291,22                     |
| 8.1.00.07            | <i>oltre 150 km a giornata</i>                                                                                                                                                      | 316,57                     |
| 8.1.00.08            | Ai controlli eseguiti sulla gestione delle terre e rocce da scavo ai sensi del DPR 120/2017 nelle more dell'approvazione del tariffario nazionale si applicano le seguenti tariffe: |                            |
| <b>Attività</b>      | <b>Prestazione</b>                                                                                                                                                                  | <b>Voce del tariffario</b> |
| Esame documentazione | Per ogni ora o frazione di ora superiore ai 30 minuti                                                                                                                               | 2.3.00.01                  |
|                      | Massimo giornaliero per persona                                                                                                                                                     | 2.3.00.02                  |
| Sopralluogo          | Sopralluogo: per ogni ora o frazione di ora superiore ai 30 minuti per persona                                                                                                      | 2.1.00.01                  |
|                      | Massimo giornaliero per persona                                                                                                                                                     | 2.1.00.02                  |
|                      | Trasferta sino a 70 Km                                                                                                                                                              | 2.1.00.03                  |
|                      | Trasferta sino a 150 Km                                                                                                                                                             | 2.1.00.04                  |
|                      | Trasferta oltre 150 Km                                                                                                                                                              | 2.1.00.05                  |
| Campionamento        | Campionamenti con attrezzatura semplice (*)                                                                                                                                         | 2.4.00.02                  |
| Relazione tecnica    | Per ogni ora o frazione di ora superiore ai 30 minuti                                                                                                                               | 2.2.00.01                  |
|                      | Massimo giornaliero per persona                                                                                                                                                     | 2.2.00.02                  |

(\*) in caso di utilizzo di macchine messe a disposizione dalla ditta non viene addebitato alcun importo



## ALLEGATO A DGR n. 38 del 18 gennaio 2023

pag. 49 di 49



TARIFFARIO ARPAV 2023

|                         |
|-------------------------|
| <b>9. OLFATTOMETRIA</b> |
|-------------------------|

| COD       | DESCRIZIONE PRESTAZIONE                                                                                                                                                                                                         | COSTO (€) |
|-----------|---------------------------------------------------------------------------------------------------------------------------------------------------------------------------------------------------------------------------------|-----------|
| 9.1.00.01 | Misura olfattometrica da 1 a 6 campioni prelevati, dal cliente, nell'arco della giornata                                                                                                                                        | 844,93    |
| 9.1.00.02 | Indagine olfattometrica da 1 a 6 campioni prelevati nell'arco di una giornata                                                                                                                                                   | 2.465,17  |
| 9.1.00.03 | Misura olfattometrica da 7 a 12 campioni prelevati, dal cliente, nell'arco della giornata                                                                                                                                       | 1.711,33  |
| 9.1.00.04 | Indagine olfattometrica da 7 a 12 campioni prelevati nell'arco di una giornata                                                                                                                                                  | 3.566,37  |
| 9.1.00.05 | Per ogni ulteriore giornata di indagine                                                                                                                                                                                         | 2.853,48  |
| 9.1.00.06 | Applicazione di modelli matematici, per singolo sito d'indagine                                                                                                                                                                 | 4.279,27  |
| 9.1.00.07 | Per ogni indagine olfattometrica che non sia stato possibile effettuare a causa del cliente - preventivamente avisato mediante comunicazione certa - il quale non abbia disdetto con un preavviso di almeno 2 giorni lavorativi | 1.142,15  |
| 9.1.00.08 | Monitoraggio dell'idrogeno solforato (acido solfidrico) per singola stazione ed esposizione                                                                                                                                     | 16,10     |
| 9.1.00.09 | Monitoraggio dei Composti Organici Volatili (fino a otto composti) per singola stazione ed esposizione                                                                                                                          | 75,87     |

pagina 49



(Codice interno: 494529)

DELIBERAZIONE DELLA GIUNTA REGIONALE n. 39 del 18 gennaio 2023

**Approvazione degli schemi di accordo tra il Dipartimento della Protezione Civile presso la Presidenza del Consiglio dei Ministri e la Regione del Veneto e tra la Regione del Veneto e i Soggetti Attuatori per l'attuazione della Missione 2 - Componente 4 - Sub-investimento 2.1b "Misure per la gestione del rischio di alluvione e per la riduzione del rischio idrogeologico" del Piano Nazionale di Ripresa e Resilienza (PNRR).**

*[Protezione civile e calamità naturali]***Note per la trasparenza:**

La deliberazione approva gli schemi di accordo tra il Dipartimento della Protezione Civile presso la Presidenza del Consiglio dei Ministri e la Regione del Veneto e tra la Regione del Veneto e i Soggetti Attuatori per l'attuazione della Missione 2 - Componente 4 - Sub-investimento 2.1b "Misure per la gestione del rischio di alluvione e per la riduzione del rischio idrogeologico" del Piano Nazionale di Ripresa e Resilienza (PNRR), che stanziava in favore della Regione del Veneto euro 49.680.168,15 relativamente ai "nuovi progetti" ed euro 34.685.358,70 relativamente ai "progetti in essere".

L'Assessore Gianpaolo E. Bottacin riferisce quanto segue.

L'Unione europea ha risposto alla crisi pandemica con il Next Generation EU (NGEU), un programma che prevede, fra gli altri, investimenti e riforme per accelerare la transizione ecologica.

Come noto, il Piano Nazionale di Ripresa e Resilienza (PNRR) è il documento che il Governo italiano ha predisposto per illustrare come l'Italia intende investire e gestire i fondi assegnati nell'ambito del programma Next generation EU e presenta anche un calendario di riforme collegate, finalizzate in parte all'attuazione del piano e in parte alla modernizzazione del Paese.

Il suddetto Piano si articola su tre assi principali: digitalizzazione e innovazione, transizione ecologica e inclusione sociale e raggruppa i progetti di investimento in 16 componenti e 6 missioni che rappresentano le aree "tematiche" strutturali di intervento.

Tra le missioni spicca la Missione 2 "Rivoluzione Verde e Transizione ecologica" che discende direttamente dallo European Green Deal e dal doppio obiettivo dell'Unione europea di raggiungere la neutralità climatica entro il 2050 e ridurre le emissioni di gas a effetto serra del 55 per cento rispetto allo scenario del 1990 entro il 2030.

L'accesso ai finanziamenti del Recovery and Resilience Facility (RRF) è condizionato al fatto che i Piani Nazionali di Ripresa e Resilienza (PNRR) includano misure che concorrano concretamente alla transizione ecologica per il 37 per cento delle risorse e che, in nessun caso, violino il principio del Do Not Significant Harm (DNSH), ossia non arrechino un danno significativo all'ambiente.

Le misure di supporto della Missione 2 "Rivoluzione Verde e Transizione ecologica" si sviluppano attraverso quattro componenti:

- MC2.1 Un percorso verso la piena sostenibilità ambientale
- MC2.2 Raggiungere la decarbonizzazione in tutti i settori
- MC2.3 Efficienza energetica per un'edilizia sostenibile
- MC2.4 Tutela del territorio e delle risorse naturali

La componente 4, con un importo di 15,6 miliardi di euro di spesa, si prefigge l'obiettivo di rendere il nostro Paese più resiliente ai cambiamenti climatici.

La priorità è garantire la sicurezza del territorio, soprattutto verso i rischi idrogeologici, e la salvaguardia della biodiversità e delle aree verdi e della biodiversità. Si presterà attenzione alla tutela dell'integrità e della sicurezza delle risorse idriche.

In particolare, sono assegnati 2,49 miliardi di euro per l'investimento 2.1 - "Misure per la gestione del rischio di alluvione e per la riduzione del rischio idrogeologico".

Si tratta di interventi strutturali - volti a mettere in sicurezza il territorio da frane o ridurre il rischio di allagamento - e non strutturali, ovvero misure previste dai piani di gestione del rischio idrico e di alluvione, focalizzati sulla salvaguardia del territorio, sulla riqualificazione, sul monitoraggio e sulla prevenzione.

L'investimento 2.1 è articolato in due aree:

- a. misure strutturali e non strutturali nei territori più a rischio a cui sono destinati 1.287 milioni di euro, con interventi selezionati dall'esistente banca dati RENDIS entro la fine del 2021 (coordinamento della misura in capo al MITE);
- b. misure in favore delle aree colpite da calamità a cui sono destinati 1.200 milioni di euro per il ripristino delle infrastrutture danneggiate e per la riduzione del rischio residuo sulla base di piani di investimento elaborati a livello locale e approvati dal Dipartimento della Protezione Civile presso la Presidenza del Consiglio dei Ministri entro la fine del 2021 (coordinamento della misura in capo a PCM-DPC);

Per quanto riguarda la misura di competenza del Dipartimento della Protezione Civile, a partire dal mese di marzo 2021, è stato avviato un percorso di approfondimento con gli organismi tecnici di presidio del PNRR della Ragioneria Generale dello Stato del Ministero dell'Economia e delle Finanze, che ha portato all'adozione del D.M. 6 agosto 2021 (pubblicato in G.U. 24 settembre 2021), con il quale le risorse sono state suddivise in:

- 400 milioni di euro per "progetti in essere" ovvero per l'originaria finalizzazione "a rendicontazione";
- 800 milioni di euro per la realizzazione di "nuovi progetti", da individuare nell'ambito della medesima area tematica della riduzione del rischio di alluvione e del rischio idrogeologico, con l'obiettivo del ripristino delle condizioni iniziali (nelle aree colpite) e di garantire la resilienza dei territori alle calamità naturali, avendo riferimento alle tipologie previste dall'art. 25, comma 2, lett.re d) ed e) del D.Lgs. n. 1/2018, limitatamente ad interventi di natura pubblica.

Le condizioni necessarie per attingere alle risorse, per ambedue le finalità possono essere rubricate sinteticamente nel modo seguente:

- sono eleggibili unicamente gli interventi che rientrano in piani predisposti dai Commissari/soggetti responsabili in ordinario regionali per i quali la comunicazione di approvazione da parte del Dipartimento della Protezione Civile è stata adottata a far data dal 1 febbraio 2020.
- sono ammissibili solo interventi sul patrimonio pubblico (sono esclusi contributi per il ripristino delle strutture e delle infrastrutture private, danneggiate, nonché dei danni subiti dalle attività economiche e produttive);
- è necessario garantire che gli operatori economici, nell'esecuzione di appalti pubblici, rispettino gli obblighi applicabili in materia di diritto ambientale ovvero il Piano Nazionale d'Azione sul Green Public Procurement - PAN GPP;
- è necessario garantire il rispetto del principio del "non arrecare un danno significativo" (DNSH, "do no significant harm") all'ambiente.
- è necessario rispettare milestone e target assegnati. La milestone assegnata prevede la pubblicazione dell'atto/degli atti di approvazione del piano/dei piani degli interventi entro il 31 dicembre 2021;
- i target assegnati corrispondono al completamento degli interventi e alla rendicontazione rispettivamente entro 31 dicembre 2025 e 30 giugno 2026; la verifica del raggiungimento dei target è effettuata attraverso il sistema di Monitoraggio Opere Pubbliche della Banca Dati delle Amministrazioni Pubbliche (BDAP-MOP) e comunque nel rispetto della normativa sul monitoraggio sullo stato di attuazione delle opere pubbliche (D.Lgs. n. 229/2011, D.L. n. 66/2014, D.Lgs. n. 50/2016 e D.Lgs. n. 97/2016).

Per quanto concerne la ripartizione delle risorse relative ad ambedue le quote, trattandosi di allocazione territoriale, vige il vincolo della destinazione del 40 per cento alle regioni del Mezzogiorno, ai sensi dell'art. 2, comma 6-bis del D.L. n. 77/2021, convertito in L. n. 108/2021.

Con nota dip/0048239 del 09/11/2021, il Dipartimento della Protezione Civile ha comunicato l'assegnazione alla Regione del Veneto dei seguenti importi:

- euro 24.840.084,07 per "progetti in essere";
- euro 49.680.168,15 per "nuovi progetti".

La Regione del Veneto ha effettuato un'attenta ricognizione degli interventi più idonei al soddisfacimento dei requisiti richiesti in coordinamento con le strutture dei Geni Civili, dei Consorzi di Bonifica, Veneto Strade, Veneto Acque, AIPo, Provveditorato alle Opere Pubbliche.

Con nota dell'Area Tutela e Sicurezza del Territorio prot. 569012 del 03/12/2021 sono state inviate le proposte di elenco dei "progetti in essere" e "nuovi progetti" al Dipartimento della Protezione Civile:

- per la categoria "progetti in essere" sono stati individuati 7 interventi, per un importo a rendicontazione pari a euro 35.040.290,95;
- nella categoria "nuovi progetti" sono stati individuati 20 interventi, per un importo pari a euro 49.700.000,00.

Tutti gli interventi proposti presentano le caratteristiche definite dall'art. 25, comma 2, lett. d) del codice di protezione civile: *"interventi, anche strutturali, per la riduzione del rischio residuo nelle aree colpite dagli eventi calamitosi, strettamente connesso all'evento e finalizzati prioritariamente alla tutela della pubblica e privata incolumità, in coerenza con gli strumenti di programmazione e pianificazione esistente"*.

Lo stato di emergenza considerato per tutti gli interventi proposti è quello individuato dalla Delibera del Consiglio dei Ministri del 8 novembre 2018 *"Dichiarazione dello stato di emergenza in conseguenza degli eccezionali eventi meteorologici verificatisi a partire dal giorno 2 ottobre 2018 nei territori delle Regioni Calabria, Emilia-Romagna, Friuli-Venezia Giulia, Lazio, Liguria, Lombardia, Toscana, Sardegna, Sicilia, Veneto e delle Province autonome di Trento e Bolzano"*.

Nello specifico gli interventi prevedono: la sistemazione arginale di corpi idrici con adeguamenti strutturali e diaframature, nella maggioranza dei casi; la sistemazione di versanti e sedi stradali e di attraversamento di corsi d'acqua; la realizzazione di una cassa di espansione e laminazione per la riduzione della piena.

Per garantire il raggiungimento dei target si è scelto di proporre interventi di importo medio e di bassa complessità tecnica e amministrativa, talora stralci di progetti già avviati, in modo da ridurre il rischio di ritardi rispettando le milestone ed i target del PNRR.

Con note prot. 54511 del 15/12/2021, prot. 54701 del 16/12/2021, il Dipartimento della Protezione Civile ha approvato rispettivamente le proposte di elenco dei "progetti in essere" per euro 24.840.084,07 (interventi da 1 a 5 dell'elenco proposto) e dei "nuovi progetti" per euro 49.680.168,15 (interventi da 1 a 20 dell'elenco proposto).

Con successiva integrazione prot. 55226 del 21/12/2021 il Dipartimento della Protezione Civile ha approvato la proposta di elenco dei "progetti in essere" per un ulteriore importo di euro 9.845.274,63 (interventi da 5 a 7 non coperti dalla prima approvazione), elevando pertanto l'importo dei "progetti in essere" ad euro 34.685.358,70 senza assegnazione di nuove risorse trattandosi di importi a rendicontazione.

Gli elenchi approvati, nelle more di una verifica con la Commissione Europea da parte del Servizio centrale PNRR del MEF-RGS, sono stati pubblicati sui siti internet istituzionali sia del Dipartimento sia della Regione del Veneto gli atti di adozione delle proposte di piani degli interventi e i relativi atti di approvazione da parte del Dipartimento della Protezione Civile.

Su richiesta successiva del Dipartimento, sono stati forniti la relazione illustrativa dei nuovi interventi e l'elenco degli interventi unitamente ai CUP (codice unico del progetto), necessari all'istruttoria per l'approvazione del finanziamento.

Con D.P.C.M. 23 agosto 2022, recante *"Assegnazione e modalità di trasferimento alle Regioni e alle Province Autonome di Trento e Bolzano delle risorse finanziarie della Missione 2, Componente 4, Sub-investimento 2.1.b. del Piano nazionale di ripresa e resilienza (PNRR)"*, sono state definite le modalità di assegnazione e trasferimento delle risorse finanziarie di cui alla Missione 2, Componente 4, investimento 2.1b del Piano Nazionale di Ripresa e Resilienza assegnate anche alla Regione del Veneto.

Lo stesso D.P.C.M. prevede che vengano rispettati i seguenti termini:

- pubblicazione dei bandi di gara ovvero l'avvio della procedura di affidamento entro il 31 maggio 2023;
- stipula del contratto di appalto entro il 30 settembre 2023;
- inizio effettivo dei lavori con verbale consegna lavori entro il 15 ottobre 2023.

Gli interventi dovranno essere conclusi al 31 dicembre 2025 e le rendicontazioni chiuse il 30 giugno 2026.

Con successivo Decreto del Capo dipartimento della Protezione Civile del 21/10/2022, notificato in data 03/11/2022 prot. 510008, è stato approvato in via definitiva l'elenco dei "nuovi progetti" per un ammontare complessivo pari a euro 49.680.168,15.

In tale complesso e composito quadro di riferimento, l'Accordo previsto dall'art. 15 della L. n. 241/1990, rappresenta lo strumento idoneo, a normativa vigente, per il raggiungimento degli obiettivi comuni prefissati dagli Enti coinvolti, ovvero il Dipartimento della Protezione Civile, la Regione del Veneto, oltre ai Soggetti attuatori.

L'Accordo tra il Dipartimento della Protezione Civile e la Regione del Veneto (**Allegato A**), nel suo testo finale trasmesso dal Dipartimento della Protezione Civile con la citata nota in data 03/11/2022, ha come finalità la definizione della governance e l'attivazione delle collaborazioni necessarie per la realizzazione di una cooperazione nell'ambito delle attività previste dal

sub-investimento "Misure per la gestione del rischio di alluvione e per la riduzione del rischio idrogeologico".

L'Accordo disciplina le modalità di rendicontazione e controllo (sia per i "progetti in essere" che per i "nuovi progetti"), nonché le modalità di svolgimento e la gestione contabile (per i soli "nuovi progetti").

La Regione del Veneto, nel predetto Accordo, viene individuata come Amministrazione attuatrice.

In relazione a quanto sopra, atteso che l'Amministrazione regionale è altresì responsabile del coordinamento degli interventi finanziati tramite la Missione 2, Componente 4, investimento 2.1b del PNRR, si propone di demandare al Direttore della Direzione Difesa del Suolo e della Costa, in qualità di struttura responsabile, le funzioni di coordinamento per l'esecuzione degli interventi finanziati dalla citato investimento del PNRR, ivi compresa la sottoscrizione dei necessari accordi attuativi con i singoli soggetti attuatori.

Al fine di vigilare sulla regolarità delle procedure e delle spese e adottare tutte le iniziative necessarie a prevenire e correggere le irregolarità e gli indebiti utilizzi delle risorse, l'Amministrazione attuatrice (i.e. la Regione del Veneto), dovrà dotarsi di una struttura di controllo funzionalmente indipendente dalle attività di gestione del sub-investimento, come previsto dall'art. 6 punto s) dello schema di accordo di cui al citato Allegato A al presente provvedimento. Tale struttura sarà individuata con successivo provvedimento della Giunta Regionale presso strutture regionali o enti strumentali in possesso di adeguata professionalità, a seguito della declinazione delle modalità di controllo da parte del Dipartimento della Protezione Civile o del Servizio Centrale per il PNRR del Ministero dell'Economia e delle Finanze e potrà avvalersi del personale anche di altre strutture regionali.

Gli interventi di cui agli elenchi approvati sopracitati, sono realizzati da soggetti attuatori in parte interni all'amministrazione regionale ed in parte esterni.

I soggetti attuatori interni all'amministrazione regionale sono:

- Direzione Difesa del Suolo e della Costa;
- Direzione Uffici Territoriali per il Dissesto Idrogeologico - U.O. Genio Civile di Rovigo;
- Direzione Uffici Territoriali per il Dissesto Idrogeologico - U.O. Genio Civile di Treviso;
- Direzione Uffici Territoriali per il Dissesto Idrogeologico - U.O. Genio Civile di Verona;
- Direzione Uffici Territoriali per il Dissesto Idrogeologico - U.O. Genio Civile di Vicenza.

I soggetti attuatori esterni all'amministrazione regionale sono:

- Veneto Strade S.p.A.;
- Veneto Acque S.p.A.;
- Ministero delle Infrastrutture e della Mobilità Sostenibili - Provveditorato Interregionale per le Opere Pubbliche Veneto - Trentino Alto Adige - Friuli Venezia Giulia. Ufficio Salvaguardia di Venezia Opere Marittime per il Veneto;
- Agenzia Interregionale per il fiume Po - AIPo;
- Consorzio di Bonifica Veneto Orientale;
- Consorzio di Bonifica Acque Risorgive.

E' prevista inoltre una specifica disposizione attuativa (**Allegato B**) diretta ai singoli soggetti attuatori interni all'amministrazione regionale (U.O. Genio Civile e Direzione Difesa del Suolo e della Costa) finalizzata a disciplinare l'attuazione, le modalità di rendicontazione e controllo, le modalità di svolgimento e la gestione contabile degli interventi in argomento.

Altresì, per gli interventi di competenza di soggetti attuatori esterni all'Amministrazione regionale, si propone lo schema di accordo (**Allegato C**) da sottoscrivere con la Direzione Difesa del Suolo e della Costa, in qualità di Struttura responsabile, che disciplina l'attuazione, le modalità di rendicontazione e controllo (sia per i "progetti in essere" che per i "nuovi progetti"), nonché le modalità di svolgimento e la gestione contabile (per i soli "nuovi progetti").

Con il presente provvedimento si sottopone all'approvazione della Giunta regionale:

- lo schema di accordo tra il Dipartimento della Protezione Civile presso la Presidenza del Consiglio dei Ministri e la Regione del Veneto per l'attuazione degli interventi finanziati nell'ambito della Missione 2, Componente 4, investimento 2.1b del PNRR (**Allegato A**);
- lo schema di disposizione attuativa diretta ai singoli soggetti attuatori interni all'amministrazione regionale finalizzata a disciplinare l'attuazione, le modalità di rendicontazione e controllo, le modalità di svolgimento e la gestione contabile degli interventi di rispettiva competenza (**Allegato B**);

- lo schema di accordo di concessione di finanziamento tra la Regione del Veneto e i singoli soggetti attuatori esterni all'amministrazione regionale finalizzato a disciplinare l'attuazione, le modalità di rendicontazione e controllo, le modalità di svolgimento e la gestione contabile degli interventi di rispettiva competenza (**Allegato C**).

Il relatore conclude la propria relazione e propone all'approvazione della Giunta regionale il seguente provvedimento.

#### LA GIUNTA REGIONALE

UDITO il relatore, il quale dà atto che la struttura competente ha attestato, con i visti rilasciati a corredo del presente atto, l'avvenuta regolare istruttoria della pratica, anche in ordine alla compatibilità con la vigente legislazione statale e regionale, e che successivamente alla definizione di detta istruttoria non sono pervenute osservazioni in grado di pregiudicare l'approvazione del presente atto;

VISTO il regolamento (UE) n. 241/2021 del Parlamento europeo e del Consiglio del 12 febbraio 2021, che istituisce lo strumento di recupero e resilienza (regolamento RRF) con l'obiettivo specifico di fornire agli Stati membri il sostegno finanziario al fine di conseguire le tappe intermedie e gli obiettivi delle riforme e degli investimenti stabiliti nei loro piani di ripresa e resilienza;

VISTO il Piano Nazionale di Ripresa e Resistenza #NEXTGENERATIONITALIA;

VISTA la Missione 2 - Componente 4 - sub-investimento 2.1b "Misure per la gestione del rischio di alluvione e per la riduzione del rischio idrogeologico" incluso nel Piano Nazionale di Ripresa e Resilienza del costo complessivo di euro 1.200 milioni, che comprende interventi di cui all'art. 25, comma 2, lett.re d) ed e) del D.Lgs. n. 1/2018, recante "Codice della protezione civile", volti a incrementare la resilienza delle comunità locali nelle aree colpite da eventi calamitosi, nonché al ripristino di strutture e infrastrutture pubbliche danneggiate e delle attività economiche e produttive pubbliche, dei beni culturali e paesaggistici e del patrimonio edilizio pubblico;

VISTE le note del Dipartimento della Protezione Civile Prot. DP\_0051100 del 25/11/2021 e successiva Prot. DP\_0048239 del 11/09/2021 "Piano Nazionale di Ripresa e Resistenza (PNRR) - Missione 2 Componente 4 - Investimento 2.1b. Aggiornamento attività. Fascicolo SIGED 4.38.12/134" con la quale è stato chiesto alla Regione del Veneto di fornire gli elenchi per i progetti "in essere" e "nuovi progetti" finanziabili con le risorse del PNRR;

VISTA la nota dell'Area Tutela e Sicurezza del Territorio Prot. 03122021 del 03/12/2021 con la quale sono stati proposti al Dipartimento della Protezione Civile gli elenchi per i progetti "in essere" e "nuovi progetti";

VISTE le note prot. 54511 del 15/12/2021, prot. 54701 del 16/12/2021, prot. 55226 del 21/12/2021, con le quali il Dipartimento della Protezione Civile ha approvato gli elenchi dei "nuovi progetti" e dei "progetti in essere";

VISTE le note prot. 144859 del 30/03/2022 e successiva prot. 224990 del 17/5/2022, con le quali la Direzione Difesa del Suolo e della Costa ha inviato la relazione descrittiva dei nuovi interventi e l'elenco con i corrispondenti CUP;

VISTO il Decreto del Presidente del Consiglio dei Ministri 23 agosto 2022 di assegnazione e trasferimento delle risorse finanziarie di cui alla Missione 2, Componente 4, investimento 2.1b del Piano nazionale di ripresa e resilienza;

VISTO il Decreto del Capo Dipartimento della Protezione Civile del 21/10/2022 di approvazione dell'elenco di dettaglio dei "nuovi progetti";

VISTA la L. n. 241/1990;

VISTO l'art. 2, comma 2, lett. o) della L.R. n. 54/2012 e s.m.i.;

delibera

1. di approvare le premesse quale parte integrante e sostanziale del presente provvedimento;
2. di approvare lo schema di Accordo tra il Dipartimento della Protezione Civile presso la Presidenza del Consiglio dei Ministri (*Amministrazione centrale*) e la Regione del Veneto (*Amministrazione attuatrice*), **Allegato A**, parte integrante e sostanziale del presente provvedimento, necessario per l'attuazione degli interventi finanziati nell'ambito della Missione 2, Componente 4, investimento 2.1b del PNRR;
3. di approvare lo schema di disposizione attuativa, **Allegato B**, parte integrante e sostanziale del presente provvedimento, che disciplina la realizzazione, le modalità di rendicontazione e controllo, le modalità di svolgimento e la gestione contabile degli interventi realizzati da soggetti attuatori interni all'Amministrazione regionale;



4. di approvare lo schema di Accordo di concessione di finanziamento tra la Regione del Veneto e i singoli soggetti attuatori esterni all'Amministrazione regionale, **Allegato C**, parte integrante e sostanziale del presente provvedimento, necessario per l'attuazione, le modalità di rendicontazione e controllo, le modalità di svolgimento e la gestione contabile degli interventi di rispettiva competenza;
5. di demandare al Direttore della Direzione Difesa del Suolo e della Costa, in qualità di Struttura responsabile, il perfezionamento e la sottoscrizione degli accordi sopra citati (**Allegati A e C**), nonché le funzioni di coordinamento per l'esecuzione degli interventi finanziati con la Missione 2, Componente 4, investimento 2.1b del PNRR;
6. di demandare a successivo provvedimento della Giunta regionale l'individuazione di una struttura di controllo funzionalmente indipendente dalle attività di gestione del sub-investimento 2.1b in parola, come meglio precisato in premessa;
7. di dare atto che la presente deliberazione non comporta spese per il bilancio regionale;
8. di dare atto che il presente provvedimento è soggetto a pubblicazione ai sensi dell'art. 23 del Decreto legislativo 14 marzo 2013, n. 33 e s.m.i.;
9. di pubblicare la presente deliberazione nel Bollettino ufficiale della Regione.



**ALLEGATO A DGR n. 39 del 18 gennaio 2023**

**pag. 1 di 18**



**Finanziato  
dall'Unione europea**  
NextGenerationEU



REGIONE DEL VENETO



**PROTEZIONE CIVILE**  
Presidenza del Consiglio dei Ministri  
Dipartimento della Protezione Civile

**PIANO NAZIONALE DI RIPRESA E RESILIENZA (PNRR)**

**Missione 2 - Componente 4 - Sub-investimento 2.1b**

**ACCORDO AI SENSI DELL'ART. 15, DELLA LEGGE 241/1990 PER LA REALIZZAZIONE DEL  
SUB-INVESTIMENTO 2.1b**

**“Misure per la gestione del rischio di alluvione e per la riduzione del rischio idrogeologico”**

**CUP di cui alle tabelle allegate al presente accordo**

TRA

Il **Dipartimento della Protezione Civile** della Presidenza del Consiglio dei Ministri (C.F. 97018720587) rappresentato dall'Ing. Fabrizio Curcio in qualità di Capo Dipartimento, con sede legale a Roma, in via Ulpiano n. 11 (di seguito “Dipartimento della Protezione Civile” o anche “Amministrazione centrale”)

E

La **Regione del Veneto** (C.F. 80007580279) rappresentata da \_\_\_\_\_, in qualità di Direttore pro-tempore della Direzione Difesa del Suolo e della Costa, con sede legale a Venezia, Sestiere di Dorsoduro 3901, (di seguito “Regione” o anche “Amministrazione attuatrice”)

di seguito indicate anche come “**parti**”

**VISTO** il Decreto legislativo 18 aprile 2016, n. 50 recante “Codice dei contratti pubblici”;

**VISTA** la Legge 7 agosto 1990, n. 241 recante “Nuove norme in materia di procedimento amministrativo e di diritto di accesso ai documenti amministrativi”;

**VISTA** la Legge 16 gennaio 2003, n. 3, recante “Disposizioni ordinamentali in materia di pubblica amministrazione” e, in particolare, l'articolo 11, comma 2-bis, ai sensi del quale “Gli atti amministrativi anche *di natura regolamentare adottati dalle Amministrazioni di cui all'articolo 1, comma 2, del* Decreto legislativo 30 marzo 2001, n. 165, che dispongono il finanziamento pubblico o autorizzano l'esecuzione di progetti d'investimento pubblico, sono nulli in assenza dei corrispondenti codici di cui al comma 1 che costituiscono elemento essenziale dell'atto stesso”;

**VISTO** il regolamento (UE) n. 241/2021 del Parlamento europeo e del Consiglio del 12 febbraio 2021, che istituisce lo strumento di recupero e resilienza (regolamento RRF) con l'obiettivo specifico di fornire agli Stati membri il sostegno finanziario al fine di conseguire le tappe intermedie e gli obiettivi delle riforme e degli investimenti stabiliti nei loro piani di ripresa e resilienza;

**VISTO** il Decreto-Legge 6 maggio 2021, n. 59, convertito con modificazioni dalla Legge 1 luglio 2021, n. 101, recante “Misure urgenti relative al Fondo complementare al Piano nazionale di ripresa e resilienza e altre misure urgenti per gli investimenti”;



**ALLEGATO A DGR n. 39 del 18 gennaio 2023**

pag. 2 di 18



REGIONE DEL VENETO



**VISTO** il “Piano Nazionale di Ripresa e Resilienza” (di seguito anche “PNRR” o “Piano”) presentato alla Commissione in data 30 giugno 2021 e valutato positivamente con Decisione del Consiglio ECOFIN del 13 luglio 2021 e notificata all’Italia dal Segretariato generale del Consiglio con nota LT161/21, del 14 luglio 2021;

**VISTO** il regolamento finanziario (UE, Euratom) n. 1046/2018 del 18 luglio 2018, che stabilisce le regole finanziarie applicabili al bilancio generale dell’Unione, che modifica i regolamenti (UE) n. 1296/2013, n. 1301/2013, n. 1303/2013, n. 1304/2013, n. 1309/2013, n. 1316/2013, n. 223/2014, n. 283/2014 e la decisione n. 541/2014/UE e abroga il regolamento (UE, Euratom) n. 966/2012;

**VISTO** il Decreto-Legge 31 maggio 2021, n. 77 convertito con modificazioni dalla Legge 29 luglio 2021, n. 108, recante: «Governance del Piano nazionale di ripresa e resilienza e prime misure di rafforzamento delle strutture amministrative e di accelerazione e snellimento delle procedure» e, in particolare, l’articolo 8 ai sensi del quale ciascuna Amministrazione centrale provvede al coordinamento delle relative attività di gestione, nonché al loro monitoraggio, rendicontazione e controllo;

**VISTO** il Decreto-Legge 10 settembre 2021, n. 121, convertito con modificazioni dalla Legge 9 novembre 2021, n. 156, recante “Disposizioni urgenti in materia di investimenti e sicurezza delle infrastrutture, dei trasporti e della circolazione stradale”;

**VISTO** il Decreto legislativo 30 luglio 1999, n. 303, e successive modificazioni, recante ordinamento della Presidenza del Consiglio dei ministri a norma dell’articolo 11 della Legge 15 marzo 1997, n. 59;

**VISTO** il Decreto del Presidente del Consiglio dei ministri del 1 ottobre 2012, recante “Ordinamento delle strutture generali della Presidenza del Consiglio dei ministri” ed in particolare l’articolo 21, relativo all’organizzazione del Dipartimento della Protezione Civile, e successive modificazioni e integrazioni”;

**VISTO** il Decreto legislativo 2 gennaio 2018, n. 1, recante “Codice della protezione civile” ed in particolare l’articolo 25, comma 2, lettere d) ed e);

**VISTO** il Decreto del Presidente del Consiglio dei ministri del 26 febbraio 2021, con il quale all’Ing. Fabrizio Curcio è stato conferito l’incarico di Capo del Dipartimento della Protezione Civile ai sensi degli articoli 18 e 28 della Legge 23 agosto 1988, n. 400, nonché dell’articolo 19 del Decreto legislativo 30 marzo 2001, n. 165 a far data dal 26 febbraio 2021 e fino al verificarsi della fattispecie di cui all’articolo 18, comma 3, della citata Legge 23 agosto 1988, n. 400, fatto salvo quanto previsto dall’articolo 3 del Decreto del Presidente della Repubblica 3 luglio 1997, n. 520;

**VISTO** il Decreto del Presidente del Consiglio dei ministri del 9 luglio 2021, che ha individuato le amministrazioni centrali di cui al citato articolo 8 del Decreto-Legge 31 maggio 2021, n. 77, titolari di interventi previsti nel PNRR che provvedono al coordinamento delle relative attività di gestione, nonché al loro monitoraggio, rendicontazione e controllo;

**VISTO** il Decreto del Presidente del Consiglio dei ministri del 30 luglio 2021, che istituisce nell’ambito della Presidenza del Consiglio dei ministri le unità di missione, ai sensi dell’art. 1, comma 1 del citato Decreto del Presidente del Consiglio dei ministri 9 luglio 2021, e individua le strutture dirigenziali già esistenti ai sensi dell’articolo 1, comma 2, del medesimo Decreto, dedicate a svolgere le funzioni di coordinamento, monitoraggio, rendicontazione e controllo degli interventi del PNRR di rispettiva competenza;

**VISTO** il Decreto del Segretario Generale della Presidenza del Consiglio dei ministri del 9 novembre 2021,



**ALLEGATO A DGR n. 39 del 18 gennaio 2023**

pag. 3 di 18



REGIONE DEL VENETO



che istituisce l'Unità organizzativa competente nelle funzioni connesse al PNRR nell'ambito del Dipartimento della Protezione Civile, in particolare con funzioni di coordinamento, monitoraggio, rendicontazione e controllo degli interventi del PNRR di titolarità;

**VISTO** il Decreto del Ministro dell'economia e delle finanze del 6 agosto 2021 relativo all'assegnazione delle risorse in favore di ciascuna Amministrazione titolare degli interventi PNRR e corrispondenti milestone e target, con il quale sono state suddivise le risorse di titolarità del Dipartimento della protezione civile in 400 milioni di euro per i "progetti in essere", e 800 milioni di euro per i "nuovi interventi";

**VISTI** gli obblighi di assicurare il conseguimento di target e milestone e degli obiettivi finanziari stabiliti nel PNRR;

**TENUTO CONTO** che ciascuna Amministrazione centrale provvede al coordinamento delle relative attività di gestione, nonché al loro monitoraggio, rendicontazione e controllo;

**VISTA** la Missione 2 – Componente 4 – sub-investimento 2.1b "Misure per la gestione del rischio di alluvione e per la riduzione del rischio idrogeologico" incluso nel Piano nazionale di ripresa e resilienza del costo complessivo di euro 1.200 milioni, che comprende interventi di cui alle lettere d) ed e) dell'articolo 25, comma 2 del Decreto legislativo 2 gennaio 2018, n. 1, volti a incrementare la resilienza delle comunità locali nelle aree colpite da eventi calamitosi, nonché al ripristino di strutture e infrastrutture pubbliche danneggiate e delle attività economiche e produttive pubbliche, dei beni culturali e paesaggistici e del patrimonio edilizio pubblico;

**VISTO** il Decreto del presidente del Consiglio dei Ministri 5 dicembre 2016, recante "Approvazione dell'indicatore di riparto su base regionale delle risorse finalizzate agli interventi di mitigazione del rischio idrogeologico;

**VISTO** l'articolo 116, comma 1 e 2 della Costituzione che riconosce forme e condizioni particolari di autonomia, secondo i rispettivi statuti speciali adottati con Legge costituzionale e correlative norme di attuazione, alle Regioni Friuli-Venezia Giulia, Sardegna, Sicilia, Trentino-Alto Adige/Südtirol e Valle d'Aosta/Vallée d'Aoste;

**VISTE** le note del 9 e 25 novembre 2021, con cui il Dipartimento della protezione civile della Presidenza del Consiglio dei ministri ha inviato indicazioni operative finalizzate alla trasmissione, da parte delle Regioni e delle Province autonome di Trento e di Bolzano, dei Piani degli interventi da finanziare con le risorse di cui al presente Decreto, suddividendoli tra "interventi in essere a rendicontazione" e "nuovi interventi";

**VISTA** la nota, prot. n. 569012 del 03/12/2021, con cui la Regione del Veneto ha trasmesso al Dipartimento della protezione civile della Presidenza del Consiglio dei ministri i Piani degli "interventi in essere a rendicontazione" e dei "nuovi interventi", a seguito dell'istruttoria preliminare svolta per garantire il rispetto dei principi PNRR;

**VISTA** la nota del Capo Dipartimento della Protezione Civile, prot. n. 54511 del 15/12/2021, di approvazione dell'elenco degli interventi "in essere" a rendicontazione per un importo di € 24.840.084,07;

**VISTA** la nota del Capo Dipartimento della Protezione Civile, prot. n. 55226 del 20/12/2021, di approvazione dell'elenco degli interventi "in essere" a rendicontazione per un importo aggiuntivo di € 9.845.274,63, portando l'importo complessivo approvato degli interventi "in essere" a € 34.685.358,70;

**VISTA** la nota del Capo Dipartimento della Protezione Civile, prot. n. 54701 del 16/12/2021, di approvazione



**ALLEGATO A DGR n. 39 del 18 gennaio 2023**

pag. 4 di 18



REGIONE DEL VENETO



dell'elenco dei “nuovi interventi” per un importo di € 49.680.168,15;

**VISTA** la milestone M2C4-12 denominata “Entrata in vigore del quadro giuridico rivisto per interventi contro i rischi di alluvione e idrogeologici”, raggiunta con successo entro il 31 dicembre 2021 con l’approvazione degli elenchi/piani di intervento di cui ai punti precedenti;

**VISTO** il target M2C4-13 che prevede il “Completamento degli interventi di tipo E” entro il 31 dicembre 2025;

**VISTO** il target nazionale M2C4-00-ITA-8 che prevede il 100% dell’aggiudicazione dei lavori per gli interventi di tipo D entro il 30 giugno 2025;

**VISTO** il target nazionale M2C4-00-ITA-11 che prevede il 100% del completamento degli interventi di tipo D entro il 30 giugno 2026;

**VISTI** i principi trasversali previsti dal PNRR, quali, tra gli altri, il principio del contributo all’obiettivo climatico e digitale (c.d. tagging), il principio di parità di genere e l’obbligo di protezione e valorizzazione dei giovani;

**VISTO** il regolamento (UE) n. 2020/852 che, all’articolo 17, definisce gli obiettivi ambientali, tra cui il principio di non arrecare un danno significativo (DNSH, “do no significant harm”), e la Comunicazione della Commissione (UE) 2021/C 58/01 recante “Orientamenti tecnici sull’applicazione del principio «non arrecare un danno significativo» a norma del regolamento sul dispositivo per la ripresa e la resilienza”;

**VISTA** la delibera del CIPE 26 novembre 2020, n. 63, che introduce la normativa attuativa della riforma del CUP;

**VISTO** il Decreto-Legge 9 giugno 2021, n. 80, convertito con modificazioni, dalla Legge 6 agosto 2021, n. 113, recante “Misure urgenti per il rafforzamento della capacità amministrativa delle pubbliche amministrazioni funzionale all’attuazione del Piano nazionale di ripresa e resilienza (PNRR) e per l’efficienza della giustizia”;

**VISTO** il Decreto-Legge 6 novembre 2021, n. 152 convertito con modificazioni, dalla Legge 29 dicembre 2021, n. 233, recante “Disposizioni urgenti per l’attuazione del Piano nazionale di ripresa e resilienza (PNRR) e per la prevenzione delle infiltrazioni mafiose”;

**VISTO** l’articolo 1, comma 1042 della Legge 30 dicembre 2020, n. 178 ai sensi del quale con uno o più decreti del Ministro dell’economia e delle finanze sono stabilite le procedure amministrativo-contabili per la gestione delle risorse di cui ai commi da 1037 a 1050, nonché le modalità di rendicontazione della gestione del Fondo di cui al comma 1037;

**VISTO** l’articolo 1, comma 1043, secondo periodo della Legge 30 dicembre 2020, n. 178, ai sensi del quale al fine di supportare le attività di gestione, di monitoraggio, di rendicontazione e di controllo delle componenti del Next Generation EU, il Ministero dell’economia e delle finanze - Dipartimento della Ragioneria generale dello Stato sviluppa e rende disponibile un apposito sistema informatico;

**RILEVATA** la necessità di regolamentare l’attuazione del sub-investimento 2.1.b attraverso la sottoscrizione di un Accordo che disciplini le modalità di rendicontazione e controllo (sia per gli interventi in essere che per gli interventi nuovi), nonché le modalità di svolgimento e la gestione contabile (per i soli interventi nuovi);



**ALLEGATO A DGR n. 39 del 18 gennaio 2023**

pag. 5 di 18



REGIONE DEL VENETO



**VISTO** l'articolo 6 del Decreto-Legge 31 maggio 2021, n. 77 convertito con modificazioni dalla Legge 29 luglio 2021, n. 108, ai sensi del quale sono attribuiti al Servizio centrale per il PNRR, quale punto di contatto nazionale per la Commissione europea ai sensi dell'articolo 22 del regolamento (UE) 2021/241, funzioni di coordinamento operativo, monitoraggio, rendicontazione e controllo del PNRR;

**VISTO** il Decreto-Legge 30 aprile 2022, n. 36, recante "Ulteriori misure urgenti per l'attuazione del Piano nazionale di ripresa e resilienza (PNRR)";

**VISTA** la Circolare RGS 14 ottobre 2021, n. 21 recante: "Piano Nazionale di Ripresa e Resilienza (PNRR) - Trasmissione delle Istruzioni Tecniche per la selezione dei progetti PNRR" e relativi allegati;

**VISTA** la Circolare RGS 30 dicembre 2021, n. 32 recante: "Guida operativa per il rispetto del principio di non arrecare danno significativo all'ambiente (DNSH)";

**VISTA** la Circolare RGS 31 dicembre 2021, n. 33 recante "Nota di chiarimento sulla Circolare del 14 ottobre 2021, n. 21 - Trasmissione delle Istruzioni Tecniche per la selezione dei progetti PNRR – Addizionalità, finanziamento complementare e obbligo di assenza del c.d. doppio finanziamento";

**VISTA** la circolare RGS-MEF 18 gennaio 2022, n. 4, che chiarisce alle Amministrazioni titolari dei singoli interventi le modalità, le condizioni e i criteri in base ai quali le stesse possono imputare nel relativo quadro economico i costi per il personale da rendicontare a carico del PNRR per attività specificatamente destinate a realizzare i singoli progetti a titolarità;

**VISTA** la circolare RGS-MEF 24 gennaio 2022, n. 6 recante "Piano Nazionale di Ripresa e Resilienza (PNRR) – Servizi di assistenza tecnica per le Amministrazioni titolari di interventi e soggetti attuatori del PNRR";

**VISTA** la circolare RGS 10 febbraio 2022, n. 9 recante "Trasmissione delle Istruzioni tecniche per la redazione dei sistemi di gestione e controllo delle amministrazioni centrali titolari di interventi del PNRR";

**VISTA** la circolare RGS 21 giugno 2022, n. 27 recante "Piano Nazionale di Ripresa e Resilienza (PNRR) – Monitoraggio delle misure PNRR";

**VISTA** la circolare RGS-MEF 4 luglio 2022, n. 28 recante "Controllo di regolarità amministrativa e contabile dei rendiconti di contabilità ordinaria e di contabilità speciale. Controllo di regolarità amministrativa e contabile sugli atti di gestione delle risorse del PNRR - prime indicazioni operative";

**VISTA** la circolare RGS 26 luglio 2022, n. 29 recante "Circolare delle procedure finanziarie PNRR";

**VISTA** la circolare RGS 11 agosto 2022, n. 30 recante "Procedure di controllo e rendicontazione delle misure PNRR";

**VISTO** il Decreto del Presidente del Consiglio dei ministri del 23 agosto 2022 recante "Assegnazione e modalità di trasferimento alle Regioni e alle Province Autonome di Trento e Bolzano delle risorse finanziarie della Missione 2, Componente 4, Sub-investimento 2.1.b. del Piano nazionale di ripresa e resilienza (PNRR)";

**VISTO** il Decreto del Capo Dipartimento della Protezione Civile rep. n. 2780 del 21/10/2022 di approvazione dell'elenco di dettaglio dei "nuovi interventi";

**RITENUTO** di poter conseguire le finalità del sub-investimento mediante la sottoscrizione di un accordo che disciplini lo svolgimento in collaborazione delle attività di interesse comune e che includa la chiara ripartizione delle responsabilità ed obblighi connessi alla gestione, monitoraggio, rendicontazione e controllo, in



**ALLEGATO A DGR n. 39 del 18 gennaio 2023**

pag. 6 di 18



**Finanziato  
dall'Unione europea**  
NextGenerationEU



REGIONE DEL VENETO



**PROTEZIONE CIVILE**  
Presidenza del Consiglio dei Ministri  
Dipartimento della Protezione Civile

adempimento a quanto prescritto dalla regolamentazione comunitaria di riferimento e Decreto-Legge del 31 maggio 2021, n. 77, convertito con modificazioni dalla Legge 29 luglio 2021, n. 108, e secondo il Sistema di gestione e controllo del PNRR adottato con Decreto del Coordinatore dell'Unità di Missione del Segretariato Generale della Presidenza del Consiglio dei ministri in data 12 aprile 2022, mantenendo in capo all'Amministrazione titolare di interventi PNRR il ruolo di punto unico di contatto con il Servizio centrale per il PNRR e la responsabilità in tema di supervisione complessiva degli interventi;

**CONSIDERATO** l'articolo 5, comma 6 del Decreto legislativo 18 aprile 2016, n. 50, ai sensi del quale il Codice dei contratti pubblici non trova applicazione rispetto ad accordi conclusi esclusivamente tra due o più amministrazioni aggiudicatrici al ricorrere di tutte le condizioni ivi previste;

**CONSIDERATO** quanto definito dall'ANAC con delibera 31 maggio 2017, n. 567, allorché afferma che "La norma contempla, quindi, una specifica disciplina degli accordi tra soggetti pubblici, quale istituto già previsto in passato e in linea generale dall'art. 15 della l. 241/1990, ai sensi del quale «anche al di fuori delle ipotesi previste dall'articolo 14, le amministrazioni pubbliche possono sempre concludere tra loro accordi per disciplinare lo svolgimento in collaborazione di attività di interesse comune». Si tratta, come è evidente, di un modello convenzionale di svolgimento delle pubbliche funzioni, finalizzato alla collaborazione tra amministrazioni pubbliche.»;

**CONSIDERATO**, pertanto, che il fine perseguito è un interesse di natura puramente pubblica a beneficio e vantaggio della collettività, che dall'accordo tra le parti discende una reale divisione di compiti e responsabilità in relazione alle rispettive funzioni istituzionali e che pertanto entrambe le Amministrazioni forniranno il proprio rispettivo contributo;

**CONSIDERATO**, nello specifico, che rappresenta interesse comune delle parti collaborare in funzione della realizzazione della missione 2, componente 4, sub-investimento 2.1b del PNRR per gli interventi di competenza dell'Amministrazione attuatrice, da assicurare nel rigoroso rispetto delle scadenze prestabilite nel citato Piano, e che la collaborazione tra le parti risulta essere lo strumento più idoneo per il perseguimento dei reciproci fini istituzionali e, in particolare, per la realizzazione, entro i tempi previsti, della misura che richiede un supporto mirato così come sancito dalle diverse disposizioni sopra riportate;

**CONSIDERATO**, altresì, che il sub-investimento è realizzato con le reciproche risorse interne portatrici di competenze e know-how specifico;

**RITENUTO** che, nel caso di specie, ricorrono i presupposti per attivare un accordo di collaborazione tra Enti Pubblici, ai sensi dell'articolo 15 della Legge 7 agosto 1990, n. 241, nel rispetto delle vigenti normative e della giurisprudenza consolidata e che si rende necessario, pertanto, disciplinare gli aspetti operativi ed economico-finanziari della collaborazione di cui trattasi;

**Tutto ciò premesso le parti convengono quanto segue**

**Art. 1****(Premesse)**

1. Le premesse costituiscono parte integrante e sostanziale del presente accordo e si intendono integralmente richiamate.







REGIONE DEL VENETO

**Art. 2****(Ruoli e competenze)**

1. Il presente Accordo è stipulato tra l'Amministrazione centrale e l'Amministrazione attuatrice.
2. Per Amministrazione centrale, i cui compiti sono disciplinati all'articolo 5 del presente Accordo, si intende il Dipartimento della Protezione Civile.
3. Per Amministrazione attuatrice, i cui compiti sono disciplinati all'articolo 6 del presente Accordo, si intende la Regione del Veneto.
4. I soggetti attuatori degli interventi sono indicati nella tabella dei CUP allegata al presente accordo. Con successivi accordi/atti di concessione/disciplinari del finanziamento sottoscritti tra l'Amministrazione attuatrice o propria struttura responsabile delegata e i soggetti attuatori per i rispettivi interventi da realizzare, saranno regolamentati i rapporti di attuazione, gestione e controllo.

**Art. 3****(Interesse pubblico comune alle parti)**

1. Il Dipartimento della protezione civile, nella qualità di amministrazione centrale titolare dell'investimento, e la Regione del Veneto, nella qualità di ente territoriale competente in materia di protezione civile, difesa del suolo e prevenzione del dissesto idrogeologico, ravvisano il reciproco interesse pubblico ad attivare le necessarie forme di collaborazione per la realizzazione del sub-investimento "Misure per la gestione del rischio di alluvione e per la riduzione del rischio idrogeologico" nel rispetto dei termini temporali stabiliti, al riguardo, nel PNRR e nella regolazione a supporto emanata dai soggetti competenti.
2. Nello specifico, le parti, per quanto di loro competenza, collaborano per definire indirizzi strategici, metodologie e strumenti funzionali a salvaguardare e riqualificare il territorio, nonché a metterlo in sicurezza da frane o ridurre il rischio di allagamento, e ad attuare interventi di ripristino di strutture e infrastrutture pubbliche.
3. Fermo restando quanto disposto in tema di governance del Piano dal Decreto-Legge 31 maggio 2021, n. 77, le Parti si impegnano a:
  - a) agire per l'attuazione dell'investimento nel rispetto del principio del DNSH (do not significant harm), ossia non arrecare un danno significativo;
  - b) garantire la massima collaborazione e il miglior coordinamento, mediante l'adozione di strumenti di semplificazione dell'attività amministrativa e di snellimento dei procedimenti di decisione e controllo previsti dalla normativa vigente;
  - c) garantire l'adozione, per quanto di competenza, di tutti gli atti necessari alla realizzazione degli interventi, ivi inclusi, il rilascio dei pareri e nulla osta, anche di carattere paesaggistico;
  - d) collaborare per la risoluzione degli eventuali ostacoli alla regolare esecuzione degli impegni assunti e a risolvere ogni eventuale interferenza con altri interventi in fase di realizzazione nell'ambito dell'investimento;
  - e) sollecitare, ove necessario, i soggetti competenti per la convocazione di apposite conferenze di servizi, ai sensi dell'articolo 14 e seguenti della Legge 7 agosto 1990, n. 241;
  - f) effettuare i controlli sulla regolarità delle procedure e delle spese effettuate, nonché adottare, prevenire e correggere qualsivoglia indebito utilizzo delle risorse;





**ALLEGATO A DGR n. 39 del 18 gennaio 2023**

pag. 8 di 18



Finanziato  
dall'Unione europea  
NextGenerationEU



REGIONE DEL VENETO



PROTEZIONE CIVILE  
Presidenza del Consiglio dei Ministri  
Dipartimento della Protezione Civile

g) riconoscere che i cronoprogrammi procedurali e di spesa, forniti dalle Amministrazioni attuatrici a seguito dell'approvazione degli elenchi degli interventi, costituiscono gli elementi prioritari ed essenziali per la verifica dello stato di avanzamento dei singoli interventi e il conseguente rispetto dei target e milestone dell'investimento.

4. Gli obblighi in capo alle parti, di cui al presente accordo, si applicano a tutti i "nuovi interventi" del sub-investimento 2.1.b. Per quanto concerne gli "interventi in essere", gli obblighi di cui al presente accordo troveranno applicazione nei limiti consentiti dalla normativa di riferimento e compatibilmente con le caratteristiche degli interventi medesimi.

**Art. 4****(Oggetto)**

1. Oggetto del presente accordo è la realizzazione di una collaborazione nell'ambito delle attività previste dal sub-investimento "Misure per la gestione del rischio di alluvione e per la riduzione del rischio idrogeologico".
2. Il presente accordo disciplina gli impegni operativi di ciascuna parte nonché le procedure di monitoraggio, rendicontazione e controllo e di pagamento.

**Art. 5****(Compiti in capo all'Amministrazione centrale)**

1. Con la sottoscrizione del presente accordo, l'Amministrazione centrale si obbliga a:
  - a. assicurare la supervisione complessiva del sub-investimento;
  - b. rappresentare il punto di contatto con il Servizio centrale per il PNRR di cui all'articolo 6 del Decreto-Legge 31 maggio 2021, n. 77 convertito con modificazioni dalla Legge 29 luglio 2021, n. 108, per l'espletamento degli adempimenti previsti dal regolamento (UE) n. 241/2021 e, in particolare, per la presentazione alla Commissione europea delle richieste di pagamento ai sensi dell'articolo 24, paragrafo 2 del medesimo Regolamento. La stessa provvede a supervisionare la trasmissione al Servizio centrale per il PNRR dei dati finanziari e di realizzazione fisica e procedurale dell'investimento, nonché dell'avanzamento dei relativi milestone e target, attraverso le specifiche funzionalità del sistema informatico di cui all'articolo 1, comma 1043, della Legge 30 dicembre 2020, n. 178;
  - c. redigere, a valle del Sistema di gestione e controllo del PNRR, adottato con Decreto del Coordinatore dell'Unità di Missione del Segretariato Generale della Presidenza del Consiglio dei ministri in data 12 aprile 2022, documenti di indirizzo, manualistica e linee guida afferenti la realizzazione dell'investimento in oggetto, a cui le parti dovranno attenersi, per assicurare la correttezza delle procedure di attuazione, monitoraggio e rendicontazione, la regolarità della spesa ed il conseguimento dei milestone e target e di ogni altro adempimento previsto dalla normativa europea e nazionale applicabile al PNRR;
  - d. verificare la realizzabilità di milestone e target associati alle misure di propria competenza entro le scadenze concordate a livello europeo, anche attraverso il monitoraggio della programmazione di dettaglio della misura;



**ALLEGATO A DGR n. 39 del 18 gennaio 2023**

pag. 9 di 18



REGIONE DEL VENETO



- e. sorvegliare in itinere il corretto avanzamento dell'attuazione degli interventi PNRR di pertinenza;
- f. eseguire verifiche formali, a campione, sulle richieste di erogazione dei contributi da parte dei Soggetti attuatori, in base alle convenzioni stipulate, circa la correttezza e la completezza dei dati e della documentazione amministrativa, tecnica e contabile probatoria dell'avanzamento delle spese, inserita nel sistema da parte dei Soggetti attuatori;
- g. vigilare sul rispetto degli obblighi di informazione e pubblicità nel PNRR da parte dell'Amministrazione attuatrice;
- h. verificare gli avanzamenti di spesa e gli avanzamenti degli indicatori.
- i. verificare e sollecitare l'implementazione del sistema di monitoraggio da parte dell'Amministrazione attuatrice per procedure, spese ed indicatori;
- j. assicurare gli avanzamenti rispetto alle tappe intermedie previste nella programmazione di dettaglio;
- k. verificare, validare e trasmettere le rendicontazioni prodotte dall'Amministrazione attuatrice, relative alle spese sostenute per l'attuazione degli interventi PNRR di propria competenza, al Servizio centrale per il PNRR;
- l. trasmettere il conseguimento di milestone e target per l'attuazione degli interventi PNRR di propria competenza.
- m. garantire l'avvio delle procedure di recupero e restituzione delle risorse indebitamente utilizzate, ovvero oggetto di frode o doppio finanziamento pubblico, con le modalità individuate nella manualistica di cui al punto c;

**Art. 6****(Compiti in capo all'Amministrazione attuatrice)**

- 1. Con la sottoscrizione del presente accordo, l'Amministrazione attuatrice si obbliga a:
  - a. assicurare il rispetto di tutte le disposizioni previste dalla normativa comunitaria e nazionale, con particolare riferimento a quanto previsto dal regolamento (UE) n. 241/2021 e dal Decreto-Legge 31 maggio 2021, n. 77 convertito con modificazioni dalla Legge 29 luglio 2021, n. 108;
  - b. rispettare le indicazioni in relazione ai principi orizzontali di cui all'articolo 5 del regolamento (UE) n. 241/2021 ossia il principio di non arrecare un danno significativo agli obiettivi ambientali (DNSH), ai sensi dell'articolo 17 del regolamento (UE) n. 2020/852 e garantire la coerenza con il PNRR approvato dalla Commissione europea. In particolare, per i nuovi interventi, andranno previste, nei documenti d'indirizzo, in quelli progettuali e tecnici di gara, indicazioni specifiche al fine del rispetto del principio;
  - c. rispettare i principi trasversali previsti per il PNRR dalla normativa nazionale e comunitaria, con particolare riguardo alla valorizzazione dei giovani e alla riduzione dei divari territoriali;
  - d. rispettare il principio di parità di genere in relazione agli articoli 2, 3, paragrafo 3, del TUE, 8, 10, 19 e 157 del TFUE, e 21 e 23 della Carta dei diritti fondamentali dell'Unione europea e producendo dati relativi ai destinatari effettivi dei progetti anche disaggregati per genere;
  - e. adottare proprie procedure interne, assicurando la conformità ai regolamenti comunitari e a quanto indicato dall'Amministrazione centrale;



**ALLEGATO A DGR n. 39 del 18 gennaio 2023**

pag. 10 di 18



Finanziato  
dall'Unione europea  
NextGenerationEU



REGIONE DEL VENETO



PROTEZIONE CIVILE  
Presidenza del Consiglio dei Ministri  
Dipartimento della Protezione Civile

- f. dare piena attuazione al sub-investimento, garantendone l'avvio tempestivo e la realizzazione operativa, per non incorrere in ritardi attuativi e concluderlo nella forma, nei modi e nei tempi previsti, al fine di garantire il soddisfacente conseguimento, secondo le scadenze concordate con l'Unione europea, dei milestone e target ad esso collegate;
- g. verificare la sussistenza e il permanere dei requisiti di idoneità di cui all'allegato alla circolare 14 ottobre 2021, n. 21 del Ministero dell'Economia e delle Finanze, in capo ai Soggetti attuatori degli interventi, con particolare riferimento a:
- capacità operativa e amministrativa al fine di fornire garanzia circa la realizzazione del progetto nelle modalità e termini previsti;
  - assenza di cause ostative di natura giuridica o finanziaria alla stipula di contratti con le pubbliche amministrazioni;
  - adozione di adeguate misure per garantire il rispetto del principio di sana gestione finanziaria;
  - possesso di requisiti minimi tali da garantire il rispetto del Regolamento finanziario (UE, Euratom) n. 1046/2018 e quanto previsto dall'art. 22 del regolamento (UE)2021/241, in materia di prevenzione di sana gestione finanziaria, assenza di conflitti di interessi, di frodi e corruzione;
- h. stipulare con i Soggetti attuatori degli interventi, nel caso siano diversi dall'Amministrazione attuatrice, un accordo per disciplinare la modalità di attuazione degli interventi e i compiti in capo alle parti secondo il modello allegato alla Circolare RGS 14 ottobre 2021, n. 21;
- i. garantire, nel caso in cui si faccia ricorso alle procedure di appalto, il rispetto di quanto previsto dal Decreto legislativo 18 aprile 2016, n. 50 e ss.mm.ii. o, per le Regioni a statuto speciale e per le Province autonome, il rispetto di quanto previsto dai loro ordinamenti in conformità ai rispettivi statuti speciali e relative norme di attuazione, tenendo anche conto delle norme di semplificazione emanate per l'attuazione del PNRR;
- j. rispettare, in caso di ricorso diretto ad esperti esterni all'Amministrazione, la conformità alla pertinente disciplina comunitaria e nazionale, nonché alle eventuali specifiche circolari/disciplinari che potranno essere adottati;
- k. rispettare, nel caso di utilizzo delle opzioni di costo semplificato che comportino l'adozione preventiva di una metodologia dei costi, quanto indicato nella relativa metodologia, previa approvazione da parte dell'Amministrazione centrale;
- l. adottare il sistema informatico unitario per il PNRR di cui all'articolo 1, comma 1043, della Legge 30 dicembre 2020, n. 178 (ReGiS), finalizzato a raccogliere, registrare e archiviare in formato elettronico i dati per ciascuna operazione necessari per la sorveglianza, la valutazione, la gestione finanziaria, la verifica e l'audit, secondo quanto previsto dall'articolo 22, comma 2, lettera d) del regolamento (UE) n. 241/2021, in coerenza con quanto previsto dalla Circolare MEF-RGS 21 giugno 2022, n. 27, e tenendo conto delle indicazioni che verranno fornite dall'Amministrazione centrale;
- m. caricare sul sistema informatico di cui al punto l) i dati e la documentazione utile all'esecuzione dei controlli preliminari di conformità normativa sulle procedure di aggiudicazione da parte dell'Ufficio competente per i controlli dell'Amministrazione centrale sulla base delle istruzioni contenute nella connessa manualistica nel caso predisposta da quest'ultima;
- n. garantire la correttezza, l'affidabilità e la congruenza con il tracciato informativo del sistema ReGiS dei dati di monitoraggio finanziario, fisico e procedurale, e di quelli che comprovano il conseguimento



**ALLEGATO A DGR n. 39 del 18 gennaio 2023**

pag. 11 di 18



REGIONE DEL VENETO



degli obiettivi dell'intervento quantificati in base agli stessi indicatori adottati per milestone e target della misura e assicurarne l'inserimento nel sistema informativo e gestionale di cui al punto l), nel rispetto delle indicazioni che saranno fornite dalla stessa;

- o. fornire tutte le informazioni richieste relativamente alle procedure e alle verifiche in relazione alle spese rendicontate conformemente alle procedure e agli strumenti definiti nella manualistica nel caso adottata dall'Amministrazione centrale;
- p. trasmettere al Servizio centrale per il PNRR e all'Amministrazione centrale i dati finanziari e di realizzazione fisica e procedurale degli investimenti, caricati per il tramite dei Soggetti Attuatori, anche al fine del monitoraggio dell'avanzamento dei relativi milestone e target, attraverso le specifiche funzionalità del sistema informatico di cui all'articolo 1, comma 1043, della Legge 30 dicembre 2020, n. 178;
- q. assicurare il coordinamento delle relative attività di gestione, nonché al loro monitoraggio, rendicontazione e controllo complessivo degli interventi;
- r. vigilare affinché siano adottati criteri di selezione delle azioni coerenti con le regole e gli obiettivi del PNRR;
- s. vigilare sulla regolarità delle procedure e delle spese e adottare tutte le iniziative necessarie a prevenire e correggere le irregolarità e gli indebiti utilizzi delle risorse. A tal fine, si dota di una struttura di controllo funzionalmente indipendente dalle attività di gestione del sub-investimento;
- t. assicurare l'adozione di misure adeguate volte a rispettare il principio di sana gestione finanziaria secondo quanto disciplinato nel regolamento finanziario (UE, Euratom) n. 1046/2018 e nell'articolo 22 del regolamento (UE) n. 241/2021, in particolare in materia di prevenzione dei conflitti di interessi, delle frodi, della corruzione e di recupero e restituzione dei fondi che sono stati indebitamente assegnati;
- u. assicurare la completa tracciabilità delle operazioni e la tenuta di un'apposita codificazione contabile appropriata per l'utilizzo delle risorse del PNRR secondo le indicazioni fornite dal Ministero dell'economia e delle finanze;
- v. presentare alla Amministrazione centrale, con cadenza almeno bimestrale, la rendicontazione delle spese effettivamente sostenute nei tempi e nei modi previsti per la realizzazione degli interventi di competenza, nonché degli indicatori di realizzazione associati al progetto, in riferimento al contributo al perseguimento dei target e milestone del Piano, comprovandone il conseguimento attraverso la produzione e l'imputazione nel sistema informatico della documentazione probatoria pertinente caricata a sistema in qualità di Soggetti attuatori ovvero dai Soggetti attuatori di cui alla lettera h);
- w. garantire la conservazione della documentazione progettuale, da parte dei rispettivi Soggetti attuatori, in fascicoli cartacei o informatici per assicurare la completa tracciabilità delle operazioni - nel rispetto di quanto previsto all'articolo 9, punto 4 del Decreto-Legge 31 maggio 2021, n. 77 convertito con modificazioni dalla Legge 29 luglio 2021, n. 108, che, nelle diverse fasi di controllo e verifica previste dal sistema di gestione e controllo del PNRR, dovranno essere messi prontamente a disposizione su richiesta dell'Amministrazione centrale, del Servizio centrale per il PNRR, dell'Unità di Audit, della Commissione europea, dell'OLAF, della Corte dei Conti europea (ECA), della Procura europea (EPPO) e delle competenti Autorità giudiziarie nazionali e autorizzare la Commissione, l'OLAF, la Corte dei conti e l'EPPO a esercitare i diritti di cui all'articolo 129, paragrafo 1, del Regolamento



**ALLEGATO A DGR n. 39 del 18 gennaio 2023**

pag. 12 di 18



REGIONE DEL VENETO



finanziario (UE; Euratom) n. 1046/2018;

- x. garantire la disponibilità dei documenti giustificativi relativi alle spese sostenute da parte dei rispettivi Soggetti attuatori e dei target e milestone realizzati così come previsto ai sensi dell'articolo 9, punto 4 del Decreto-Legge 31 maggio 2021, n. 77 convertito con modificazioni dalla Legge 29 luglio 2021, n. 108;
- y. predisporre i pagamenti secondo le procedure stabilite dall'Amministrazione centrale, contenute nella relativa manualistica, nel rispetto del piano finanziario e del cronogramma di spesa, inserendo, o direttamente, o per il tramite dei rispettivi Soggetti attuatori, nel sistema informatico i relativi documenti riferiti alle procedure e i giustificativi di spesa e pagamento necessari ai controlli ordinari di legalità e ai controlli amministrativo-contabili previsti dalla legislazione nazionale applicabile, nel rispetto di quanto previsto dall'articolo 22 del regolamento (UE) n. 241/2021 e dell'articolo 9 del Decreto-Legge 31 maggio 2021, n. 77 convertito con modificazioni dalla Legge 29 luglio 2021, n. 108;
- z. inoltrare le Richieste di erogazione o trasferimento all'Amministrazione centrale con allegata la rendicontazione dettagliata delle spese effettivamente sostenute - o dei costi esposti maturati nel caso di ricorso alle opzioni semplificate in materia di costi - e dei valori realizzati in riferimento agli indicatori associati al progetto nel periodo di riferimento per il contributo al perseguimento dei target e milestone associati alla misura PNRR di riferimento (cfr. art. 8), e i documenti giustificativi appropriati secondo le tempistiche e le modalità riportate nei dispositivi attuativi;
- aa. conformarsi ai documenti di indirizzo, alla manualistica e linee guida fornite dall'Amministrazione centrale ed alle linee guida e circolari emanate dal Ministero dell'economia e delle finanze, in tema di monitoraggio, controllo e rendicontazione e per qualsiasi altra attività inerente alla corretta realizzazione del sub-investimento per il perseguimento dell'obiettivo comune di cui all'articolo 2;
- bb. rispettare quanto previsto dall'articolo 11 della Legge 16 gennaio 2003, n. 3, in merito alla richiesta dei Codici Unici di Progetto (CUP);
- cc. eseguire le attività di controllo amministrativo contabile;
- dd. eseguire verifiche formali, sul 100% dei rendiconti presentati da parte dei Soggetti attuatori, in base alle convenzioni stipulate, circa la correttezza e la completezza dei dati e della documentazione amministrativa, tecnica e contabile probatoria dell'avanzamento delle spese, inserita nel sistema informatico di cui all'articolo 1, comma 1043 della Legge 30 dicembre 2020, n. 178;
- ee. vigilare sul rispetto degli obblighi di informazione e pubblicità nel PNRR da parte dei Soggetti attuatori;
- ff. rispettare le tempistiche e gli obblighi richiamati all'art. 3 del Decreto del Presidente del Consiglio dei ministri 23 agosto 2022 recante "Assegnazione e modalità di trasferimento alle Regioni e alle Province Autonome di Trento e Bolzano delle risorse finanziarie della Missione 2, Componente 4, Sub-investimento 2.1.b. del Piano nazionale di ripresa e resilienza (PNRR)".

**Art. 7****(Obblighi e responsabilità delle parti)**

1. Ciascuna parte si impegna, in esecuzione del presente accordo, a contribuire allo svolgimento delle attività di propria competenza con la massima cura e diligenza e a tenere informata l'altra parte sulle attività



**ALLEGATO A DGR n. 39 del 18 gennaio 2023**

pag. 13 di 18



REGIONE DEL VENETO



effettuate.

2. Le parti sono direttamente responsabili dell'esatta realizzazione delle attività, ciascuna per quanto di propria competenza, ed in conformità con quanto previsto dal presente accordo, nel rispetto della tempistica concordata.
3. Le parti si obbligano ad eseguire le attività oggetto del presente accordo nel rispetto delle regole deontologiche ed etiche, secondo le condizioni, le modalità ed i termini indicati nel presente atto e nei documenti di cui in premessa, nonché nel rispetto di quanto previsto dal Sistema di Gestione e Controllo del PNRR, adottato con Decreto del Coordinatore dell'Unità di Missione del Segretariato Generale della Presidenza del Consiglio dei ministri in data 12 aprile 2022, e dai relativi documenti di indirizzo e linee guida afferenti la realizzazione degli investimenti e riforme incluse nel Piano e delle indicazioni in merito all'ammissibilità delle spese del PNRR. A tal riguardo, facendo riferimento all'articolo 15, comma 1 del Decreto del Presidente della Repubblica 5 febbraio 2018, n. 22 per i fondi SIE 2014-2020, si precisa che nell'ambito della stima dei costi progettuali, l'IVA realmente e definitivamente sostenuta dal beneficiario è una spesa ammissibile solo se questa non sia recuperabile, nel rispetto della normativa nazionale di riferimento. Come precisato nelle Istruzioni tecniche di cui alla Circolare MEF-RGS 14 ottobre 2021, n. 21, "tale importo dovrà quindi essere puntualmente tracciato per ogni progetto nei relativi sistemi informativi".
4. Le parti garantiscono di conservare e mettere a disposizione degli organismi nazionali e comunitari preposti ai controlli tutta la documentazione contabile di cui al regolamento (UE) n. 241/2021 del Parlamento europeo e del Consiglio del 12 febbraio 2021 nei limiti temporali previsti, fatta salva in ogni caso la normativa nazionale sulle modalità e i tempi di conservazione di atti e documenti della PA.
5. Le parti facilitano gli eventuali controlli in loco, effettuati dal Servizio centrale per il PNRR e dell'Unità di audit del PNRR, dalla Commissione Europea e da ogni altro Organismo autorizzato, anche successivamente alla conclusione del progetto, in ottemperanza delle disposizioni contenute nella normativa comunitaria.
6. Le parti si obbligano infine ad adempiere agli obblighi di informazione, comunicazione e pubblicità di cui all'articolo 34 paragrafo 2 del Regolamento (UE) n. 241/2021 del Parlamento europeo e del Consiglio del 12 febbraio 2021, indicando nella documentazione progettuale che il progetto è finanziato nell'ambito del PNRR, con esplicito riferimento al finanziamento da parte dell'Unione europea e all'iniziativa Next Generation EU (ad es. utilizzando la frase "finanziato dall'Unione europea – Next Generation EU") riportando nella documentazione progettuale l'emblema dell'Unione europea e fornendo un'adeguata diffusione e promozione del progetto, anche online, sia web che social, in linea con quanto previsto dalla Strategia di Comunicazione del PNRR.

**Art. 8****(Monitoraggio e rendicontazione di milestone, target e spese)**

1. L'Amministrazione attuatrice, secondo le indicazioni fornite dall'Amministrazione centrale, deve registrare i dati di avanzamento finanziario, fisico e procedurale nel sistema informativo ReGIS, caricando la documentazione utile al conseguimento dei milestone e target e conservando la documentazione specifica relativa a ciascuna procedura di affidamento e a ciascun atto giustificativo di spesa e di pagamento caricati da parte dei rispettivi Soggetti attuatori, al fine di consentire l'espletamento delle verifiche previste dal Sistema di Gestione e Controllo del PNRR, adottato con Decreto del Coordinatore dell'Unità di Missione del Segretariato Generale della Presidenza del Consiglio dei ministri in data 12 aprile 2022, e dai





**ALLEGATO A DGR n. 39 del 18 gennaio 2023**

pag. 14 di 18



Finanziato  
dall'Unione europea  
NextGenerationEU



REGIONE DEL VENETO



PROTEZIONE CIVILE  
Presidenza del Consiglio dei Ministri  
Dipartimento della Protezione Civile

relativi documenti di indirizzo e linee guida afferenti la realizzazione dell'investimento in oggetto.

2. L'Amministrazione centrale, provvede ad inoltrare al Servizio centrale del PNRR tramite il sistema informativo ReGIS, la rendicontazione delle spese che hanno superato con esito positivo i controlli, effettuati dalla Amministrazione attuatrice, di completezza documentale sul 100% delle spese unitamente alle check list di controllo definite dai relativi documenti di indirizzo, manualistica e linee guida afferenti la realizzazione dell'investimento in oggetto, e dei controlli amministrativi, anche a campione, circa la regolarità delle spese e delle relative procedure rendicontate dai soggetti attuatori.

**Art. 9****(Oneri finanziari per gli interventi)**

1. Le attività oggetto del presente accordo verranno realizzate con le risorse interne delle parti contraenti, dotate di conoscenze e competenze specifiche nel settore di riferimento.
2. Le parti, con la sottoscrizione del presente accordo, dichiarano che le prestazioni per la realizzazione delle attività oggetto del presente accordo non sono rese nell'esercizio dell'attività d'impresa e che, pertanto, non rientrano nell'ambito di applicazione del Decreto del Presidente della Repubblica 26 ottobre 1972, n. 633 recante "Istituzione e disciplina dell'imposta sul valore aggiunto".
3. L'eventuale riduzione del sostegno finanziario previsto nell'accordo di finanziamento tra Commissione e Stato membro comporta la proporzionale riduzione delle risorse relative ai progetti che non hanno raggiunto i target di spesa secondo i cronoprogrammi dichiarati e approvati ovvero i milestone e target correlati.

**Art. 10****(Modalità di erogazione del contributo per i nuovi interventi)**

1. Le movimentazioni finanziarie relative all'effettivo svolgimento delle attività progettuali si configurano solo come rimborso delle eventuali spese effettivamente sostenute per le attività svolte, fatto salvo quanto previsto dal presente articolo.
2. L'Amministrazione centrale, successivamente alla sottoscrizione del presente accordo, su richiesta dell'Amministrazione attuatrice, trasmette la relativa richiesta di anticipazione, al Servizio centrale per il PNRR, al fine del trasferimento delle risorse sui conti di tesoreria dell'Amministrazione attuatrice per una quota di anticipazione fino al 10% dell'importo totale assegnato agli interventi. Tale importo può essere maggiorato in casi eccezionali debitamente motivati;
3. Le successive quote di disponibilità finanziarie (fino al raggiungimento del 90% dell'importo della spesa dell'intervento), fermo restando le tempistiche indicate nel cronoprogramma di spesa del sub-investimento, sono assegnate all'Amministrazione attuatrice nei limiti delle disponibilità di cassa del Piano ed in ragione delle rendicontazioni presentate dalla stessa;
4. In caso di esito positivo delle verifiche, di cui agli articoli 5 e 6 del presente accordo, effettuate dalle parti, l'Amministrazione centrale trasmette la relativa richiesta di anticipazione, ovvero di rimborso, al Servizio centrale per il PNRR, al fine del trasferimento delle risorse sui conti di tesoreria dell'Amministrazione attuatrice.





REGIONE DEL VENETO

**Art. 11****(Riservatezza e Trattamento dei dati personali)**

1. Le parti hanno l'obbligo di mantenere riservati i dati, le informazioni di natura tecnica, economica, commerciale ed amministrativa ed i documenti di cui vengano a conoscenza o in possesso in esecuzione del presente accordo o comunque in relazione ad esso in conformità alle disposizioni di Legge, di non divulgarli in alcun modo e in qualsiasi forma e di non farne oggetto di utilizzazione a qualsiasi titolo per scopi diversi da quelli strettamente necessari all'esecuzione dell'accordo, per la durata dell'accordo stesso.
2. Le parti si obbligano a far osservare ai propri dipendenti, incaricati e collaboratori la massima riservatezza su fatti e circostanze di cui gli stessi vengano a conoscenza, direttamente e/o indirettamente, per ragioni del loro ufficio, durante l'esecuzione del presente accordo. Gli obblighi di riservatezza di cui al presente articolo rimarranno operanti fino a quando gli elementi soggetti al vincolo di riservatezza non divengano di pubblico dominio.
3. Il trattamento di dati personali per il perseguimento delle finalità del presente accordo di collaborazione è effettuato dalle Amministrazioni sottoscrittrici in conformità ai principi di liceità, proporzionalità, necessità e indispensabilità del trattamento, ai sensi della vigente normativa, nonché in base alle disposizioni organizzative interne delle medesime Amministrazioni.
4. Ai sensi della vigente normativa in materia di protezione dei dati personali si precisa che, per l'Amministrazione centrale, il titolare del trattamento dei dati personali, è la Presidenza del Consiglio dei ministri - Dipartimento della protezione civile con sede legale in Via Ulpiano 11, 00193 Roma, in persona del legale rappresentante, e il Responsabile del trattamento è l'Avv. Eugenio Cipolla. Per l'Amministrazione attuatrice, il titolare del trattamento è la Direzione Difesa del Suolo e della Costa, in persona del Direttore pro-tempore delegato dal legale rappresentante, e il responsabile del trattamento è \_\_\_\_\_.
5. Le parti si impegnano a concordare, tramite scambio di note formali, le eventuali modalità di pubblicazione o comunicazione esterna, anche a titolo individuale, del presente Accordo.

**Art. 12****(Revoca dei contributi)**

1. Le strutture coinvolte a diversi livelli di controllo eseguono le verifiche sulle procedure, sulle spese e sui target in conformità con quanto stabilito dall'articolo 22 del regolamento (UE) n. 241/2021 al fine di garantire la tutela degli interessi finanziari dell'Unione, la prevenzione, individuazione e rettifica di frodi, di casi di corruzione e di conflitti di interessi, nonché il recupero di somme erroneamente versate o utilizzate in modo non corretto.
2. Nel caso in cui l'amministrazione attuatrice non raggiunga il target finale per l'attuazione degli interventi ad essa affidati, nei limiti temporali previsti dal PNRR, ovvero in caso di mancato completamento delle attività di progetto e nel caso di frode accertata, l'Amministrazione centrale revoca i contributi previsti.

**Art. 13****(Comunicazioni)**

1. Tutte le comunicazioni fra le parti devono essere inviate, salva diversa espressa previsione, per iscritto ai





**ALLEGATO A DGR n. 39 del 18 gennaio 2023**

pag. 16 di 18



**Finanziato  
dall'Unione europea**  
NextGenerationEU



REGIONE DEL VENETO



**PROTEZIONE CIVILE**  
Presidenza del Consiglio dei Ministri  
Dipartimento della Protezione Civile

rispettivi indirizzi di posta elettronica, qui di seguito precisati:

per il Dipartimento della Protezione Civile:

[protezionecivile@pec.governo.it](mailto:protezionecivile@pec.governo.it),

[pnrr@protezionecivile.it](mailto:pnrr@protezionecivile.it)

per la Regione del Veneto:

[difesasuolo@pec.regione.veneto.it](mailto:difesasuolo@pec.regione.veneto.it)

[difesasuolo@regione.veneto.it](mailto:difesasuolo@regione.veneto.it)

**Art. 14****(Durata e proroga)**

1. Il presente accordo decorre dalla data di stipula e scadrà fino al completamento fisico e finanziario dell'Investimento.
2. L'Amministrazione attuatrice è comunque obbligata ad assicurare la disponibilità della documentazione e di ogni altra informazione richiesta nell'espletamento dei controlli anche comunitari eseguiti successivamente alla conclusione dell'investimento.

**Art. 15****(Disposizioni finali)**

1. Le parti convengono che il presente accordo è il risultato di una negoziazione volta al perseguimento di un interesse comune e di una specifica condivisione tra le stesse con riferimento ad ogni singola clausola.
2. Il presente accordo dovrà essere registrato presso i competenti organi di controllo qualora previsti.
3. Il presente atto si compone di 15 articoli ed è sottoscritto digitalmente.

Per l'Amministrazione titolare  
di interventi PNRR  
Dipartimento della Protezione Civile

Il Capo Dipartimento  
Ing. Fabrizio Curcio

Per l'Amministrazione attuatrice  
Regione del Veneto  
Direzione Difesa del Suolo e della Costa

Il Direttore pro-tempore

\* Il presente accordo è sottoscritto con firma digitale ai sensi del comma 2-bis dell'articolo 15 della Legge 7 agosto 1990, n. 241, così come modificato dall'articolo 6, comma 2 della Legge 17 dicembre 2012, n. 221.



## ALLEGATO A DGR n. 39 del 18 gennaio 2023

pag. 17 di 18



Finanziato  
dall'Unione europea  
NextGenerationEU



REGIONE DEL VENETO



PROTEZIONE CIVILE  
Presidenza del Consiglio dei Ministri  
Dipartimento della Protezione Civile

## Elenco "nuovi progetti"

| Numero Progressivo Macro intervento | Titolo/descrizione intervento                                                                                                                                                                                                                                                                                                                           | Importo approvato      | CUP             | Soggetto attuatore                                                                                                                                                                                                                      |
|-------------------------------------|---------------------------------------------------------------------------------------------------------------------------------------------------------------------------------------------------------------------------------------------------------------------------------------------------------------------------------------------------------|------------------------|-----------------|-----------------------------------------------------------------------------------------------------------------------------------------------------------------------------------------------------------------------------------------|
| 1                                   | Intervento per la riduzione del rischio idrogeologico nel bacino del f. Adige - Lavori di realizzazione di una diaframmatura dell'argine sx del fiume Adige in loc. Brazzetto del Comune di Terrazzo - stralzo funzionale                                                                                                                               | 2.000.000,00 €         | H62822000780006 | Regione del Veneto - Genio Civile di Verona                                                                                                                                                                                             |
| 2                                   | Intervento per la riduzione del rischio idrogeologico nel bacino del f. Adige - Lavori di realizzazione di una diaframmatura dell'argine sx del f. Adige in loc. Nicesola del Comune di Terrazzo                                                                                                                                                        | 2.000.000,00 €         | H62822000790006 | Regione del Veneto - Genio Civile di Verona                                                                                                                                                                                             |
| 3                                   | Lavori di sistemazione arginale del basso corso del fiume Piave                                                                                                                                                                                                                                                                                         | 5.480.168,15 €         | H78H22000170006 | Regione del Veneto - Direzione Difesa del Suolo e della Costa                                                                                                                                                                           |
| 4                                   | Intervento di rinforzo del corpo arginale del tratto di laguna nord di Venezia in territorio di Jesolo e innalzamento della quota di sicurezza idraulica - Intervento di protezione delle sponde arginali della laguna di Venezia in località Lio Maggiore di competenza territoriale per un tratto di circa 6,5 km compromesse da frane, erosioni, etc | 3.000.000,00 €         | D28H22000170001 | Ministero delle Infrastrutture e della Mobilità Sostenibili - Provveditorato Interregionale per le Opere Pubbliche Veneto - Trentino Alto Adige - Friuli Venezia Giulia. Ufficio Salvaguardia di Venezia Opere Marittime per il Veneto. |
| 5                                   | Lavori di sistemazione dell'argine destro del fiume Adige                                                                                                                                                                                                                                                                                               | 2.500.000,00 €         | H48H22000160006 | Regione del Veneto - Genio Civile di Rovigo                                                                                                                                                                                             |
| 6                                   | Lavori di sistemazione dell'argine sinistro del Po di Levante                                                                                                                                                                                                                                                                                           | 3.500.000,00 €         | H98H22000190001 | Regione del Veneto - Genio Civile di Rovigo                                                                                                                                                                                             |
| 7                                   | Lavori di sistemazione arginale nel bacino del fiume Tagliamento (VE) Stralzo 1 - località Malafesta                                                                                                                                                                                                                                                    | 3.000.000,00 €         | H88H22000220006 | Regione del Veneto - Direzione Difesa del Suolo e della Costa                                                                                                                                                                           |
| 8                                   | Lavori di sistemazione arginale nel bacino del fiume Tagliamento (VE) Stralzo 2 - località S. Filippo                                                                                                                                                                                                                                                   | 3.000.000,00 €         | H88H22000230006 | Regione del Veneto - Direzione Difesa del Suolo e della Costa                                                                                                                                                                           |
| 9                                   | Lavori di adeguamento strutturale delle difese arginali del torrente Laverda 1 stralcio                                                                                                                                                                                                                                                                 | 2.600.000,00 €         | H98H22000200001 | Regione del Veneto - Direzione Difesa del Suolo e della Costa                                                                                                                                                                           |
| 10                                  | Lavori di sistemazione dell'argine sinistro del fiume Tesina in comune di Bolzano Vicentino (VI)                                                                                                                                                                                                                                                        | 500.000,00 €           | H88H22000250001 | Regione del Veneto - Genio Civile di Vicenza                                                                                                                                                                                            |
| 11                                  | SP 251 della Val di Zoldo e Val Cellina - Lavori di sistemazione dei versanti dal km 98+005 al km 132+835                                                                                                                                                                                                                                               | 3.000.000,00 €         | D37H21009970001 | Veneto Strade S.p.A.                                                                                                                                                                                                                    |
| 12                                  | SR 482 - Lavori di sistemazione lungo le sponde del canale cavo maestro dal km 41+900 al km. 43+400                                                                                                                                                                                                                                                     | 2.000.000,00 €         | D27H21009570001 | Veneto Strade S.p.A.                                                                                                                                                                                                                    |
| 13                                  | SR 307 - Lavori di sistemazione del ponte sul torrente Muson dei sassi                                                                                                                                                                                                                                                                                  | 2.500.000,00 €         | D47H21009740001 | Veneto Strade S.p.A.                                                                                                                                                                                                                    |
| 14                                  | Argine sinistro fiume Po di Venezia abitato di Mezzorno sinistro lavori di sistemazione arginale 1 stralzo                                                                                                                                                                                                                                              | 2.400.000,00 €         | 868H22000340006 | Agenzia Interregionale per il fiume - A/IPO                                                                                                                                                                                             |
| 15                                  | Argine destro del fiume Po di Venezia in Comune di Corbola lavori di sistemazione arginale                                                                                                                                                                                                                                                              | 2.000.000,00 €         | 848H22000200006 | Agenzia Interregionale per il fiume - A/IPO                                                                                                                                                                                             |
| 16                                  | Argine sinistro fiume Po in Comune di Sienta (RO) lavori di sistemazione delle difese spondali in frodo                                                                                                                                                                                                                                                 | 1.200.000,00 €         | 858H22000550006 | Agenzia Interregionale per il fiume - A/IPO                                                                                                                                                                                             |
| 17                                  | Lavori di sistemazione arginale sul fiume Livenza (TV) - stralcio 1                                                                                                                                                                                                                                                                                     | 1.500.000,00 €         | H38H22000160006 | Regione del Veneto - Genio Civile di Treviso                                                                                                                                                                                            |
| 18                                  | Lavori di sistemazione arginale sul fiume Livenza (TV) - stralcio 2                                                                                                                                                                                                                                                                                     | 2.000.000,00 €         | H18H22000120006 | Regione del Veneto - Genio Civile di Treviso                                                                                                                                                                                            |
| 19                                  | Riduzione rischio residuo intrusione marina, rinforzo e diaframmatura argine litoranea veneta - canale Revedoli                                                                                                                                                                                                                                         | 2.500.000,00 €         | C58H22000260001 | Consorzio di Bonifica Veneto Orientale                                                                                                                                                                                                  |
| 20                                  | Interventi di mitigazione del rischio idraulico del fiume Marzenego: casse di espansione e laminazione per la riduzione dei picchi di piena                                                                                                                                                                                                             | 3.000.000,00 €         | I68H22000130006 | Consorzio di Bonifica Acque Risorgive                                                                                                                                                                                                   |
| <b>Totale approvato</b>             |                                                                                                                                                                                                                                                                                                                                                         | <b>49.680.168,15 €</b> |                 |                                                                                                                                                                                                                                         |



## ALLEGATO A DGR n. 39 del 18 gennaio 2023

pag. 18 di 18



Finanziato  
dall'Unione europea  
NextGenerationEU



REGIONE DEL VENETO



PROTEZIONE CIVILE  
Presidenza del Consiglio dei Ministri  
Dipartimento della Protezione Civile

Elenco "progetti in essere"

| Numero Progressivo intervento | Titolo/descrizione intervento                                                                                                                                                                   | Importo approvato      | CUP             | Soggetto attuatore   |
|-------------------------------|-------------------------------------------------------------------------------------------------------------------------------------------------------------------------------------------------|------------------------|-----------------|----------------------|
| 1                             | Opere di ripristino e riqualifica generale dei Serrai di Sottoguda in Comune di Rocca Pietore e realizzazione collettore fognario da Malga Ciapela-Sottoguda-Col di Rocca-Saviner di Laste (BL) | 9.100.000,00 €         | J53H19001420001 | Veneto Acque S.p.A.  |
| 2                             | Intervento di completamento delle opere di ripristino e riqualifica generale dei Serrai di Sottoguda in Comune di Rocca Pietore                                                                 | 2.100.000,00 €         | J53H19001420001 | Veneto Acque S.p.A.  |
| 3                             | Opere di difesa dalle valanghe – Sito Borca di Cadore/1-Borca                                                                                                                                   | 2.792.230,40 €         | D47H19003700002 | Veneto Strade S.p.A. |
| 4                             | Opere di difesa dalle valanghe – Sito Colle S. Lucia/Strada Caprile Rucavà                                                                                                                      | 7.077.873,03 €         | D27H19003110002 | Veneto Strade S.p.A. |
| 5                             | Opere di difesa dalle valanghe – Sito livinallongo del Col di Lana/Davedino A                                                                                                                   | 5.016.791,68 €         | D97H19003980002 | Veneto Strade S.p.A. |
| 6                             | Opere di difesa dalle valanghe – Sito livinallongo del Col di Lana/Sopra Agai                                                                                                                   | 2.553.395,84 €         | D97H19003990002 | Veneto Strade S.p.A. |
| 7                             | Opere di difesa dalle valanghe – Sito Rocca Pietore/Megon (fase emergenziale)                                                                                                                   | 6.045.067,75 €         | D57H19004510002 | Veneto Strade S.p.A. |
| <b>Totale approvato</b>       |                                                                                                                                                                                                 | <b>34.685.358,70 €</b> |                 |                      |





REGIONE DEL VENETO

ALLEGATO B DGR n. 39 del 18 gennaio 2023

pag. 1 di 8



Finanziato  
dall'Unione europea  
NextGenerationEU



REGIONE DEL VENETO



PROTEZIONE CIVILE  
Presidenza del Consiglio dei Ministri  
Dipartimento della Protezione Civile

**PIANO NAZIONALE DI RIPRESA E RESILIENZA (PNRR)**

**Missione 2 - Componente 4 - Sub-investimento 2.1b**

**DISPOSIZIONE ATTUATIVA**

Per la regolamentazione dei rapporti di attuazione, gestione e controllo relativi al/i progetto/i  
“ \_\_\_\_\_ ”, CUP \_\_\_\_\_, Soggetto Attuatore \_\_\_\_\_

**VISTO**

- il Regolamento (UE) 12 febbraio 2021, n. 241/2021, che istituisce il dispositivo per la ripresa e la resilienza;
- il Piano Nazionale di Ripresa e Resilienza (PNRR) approvato con Decisione del Consiglio ECOFIN del 13 luglio 2021 e notificata all'Italia dal Segretariato generale del Consiglio con nota LT161/21 del 14 luglio 2021;
- la Missione 2 Componente 4 Sub-Investimento 2.1b del PNRR che prevede “Misure per la gestione del rischio di alluvione e per la riduzione del rischio idrogeologico”;
- il Regolamento (UE) 2018/1046 del 18 luglio 2018, che stabilisce le regole finanziarie applicabili al bilancio generale dell'Unione, che modifica i Regolamenti (UE) n. 1296/2013, n. 1301/2013, n. 1303/2013, n. 1304/2013, n. 1309/2013, n. 1316/2013, n. 223/2014, n. 283/2014 e la decisione n. 541/2014/UE e abroga il regolamento (UE, Euratom) n. 966/2012;
- il Decreto-Legge 31 maggio 2021, n. 77, convertito con modificazioni dalla Legge 29 luglio 2021, n. 108, recante “Governance del Piano nazionale di ripresa e resilienza e prime misure di rafforzamento delle strutture amministrative e di accelerazione e snellimento delle procedure”;
- il Decreto del Presidente del Consiglio dei Ministri 30 luglio 2021, che istituisce nell'ambito della Presidenza del Consiglio dei Ministri le unità di missione, ai sensi dell'art. 1, comma 1, del citato Decreto del Presidente del Consiglio dei Ministri 9 luglio 2021, e individua le strutture dirigenziali già esistenti ai sensi dell'art. 1, comma 2, del medesimo Decreto, dedicate a svolgere le funzioni di coordinamento, monitoraggio, rendicontazione e controllo degli interventi del PNRR di rispettiva competenza;
- il Decreto del Segretario Generale 9 novembre 2021, che istituisce l'Unità organizzativa competente nelle funzioni connesse al PNRR nell'ambito del Dipartimento della Protezione Civile, in particolare con funzioni di coordinamento, monitoraggio, rendicontazione e controllo degli interventi del PNRR di titolarità;
- il Decreto-Legge 9 giugno 2021, n. 80, convertito con modificazioni, dalla Legge 6 agosto 2021, n. 113, recante “Misure urgenti per il rafforzamento della capacità amministrativa delle pubbliche amministrazioni funzionali all'attuazione del Piano nazionale di ripresa e resilienza (PNRR) e per l'efficienza della giustizia”;
- la Legge 16 gennaio 2003, n. 3, recante “Disposizioni ordinamentali in materia di pubblica amministrazione” e, in particolare, l'articolo 11, comma 2-bis, ai sensi del quale “Gli atti amministrativi



**ALLEGATO B DGR n. 39 del 18 gennaio 2023**

pag. 2 di 8



**Finanziato  
dall'Unione europea**  
NextGenerationEU



REGIONE DEL VENETO



**PROTEZIONE CIVILE**  
Presidenza del Consiglio dei Ministri  
Dipartimento della Protezione Civile

*anche di natura regolamentare adottati dalle Amministrazioni di cui all'articolo 1, comma 2, del Decreto legislativo 30 marzo 2001, n. 165, che dispongono il finanziamento pubblico o autorizzano l'esecuzione di progetti di investimento pubblico, sono nulli in assenza dei corrispondenti codici di cui al comma 1 che costituiscono elemento essenziale dell'atto stesso";*

- la delibera del CIPE 26 novembre 2020, n. 63 che introduce la normativa attuativa della riforma del CUP;
- il Decreto del Ministro dell'economia e delle finanze del 6 agosto 2021 relativo all'assegnazione delle risorse in favore di ciascuna Amministrazione titolare degli interventi PNRR e corrispondenti milestone e target;
- l'articolo 1, comma 1042 della Legge 30 dicembre 2020, n. 178 ai sensi del quale con uno o più decreti del Ministro dell'economia e delle finanze sono stabilite le procedure amministrativo- contabili per la gestione delle risorse di cui ai commi da 1037 a 1050, nonché le modalità di rendicontazione della gestione del Fondo di cui al comma 1037;
- l'articolo 1, comma 1043, secondo periodo della Legge 30 dicembre 2020, n. 178, ai sensi del quale al fine di supportare le attività di gestione, di monitoraggio, di rendicontazione e di controllo delle componenti del Next Generation EU, il Ministero dell'economia e delle finanze - Dipartimento della Ragioneria generale dello Stato sviluppa e rende disponibile un apposito sistema informatico;
- l'articolo 17 Regolamento UE 2020/852 che definisce gli obiettivi ambientali, tra cui il principio di non arrecare un danno significativo (DNSH, "Do no significant harm"), e la Comunicazione della Commissione UE 2021/C 58/01 recante "Orientamenti tecnici sull'applicazione del principio «non arrecare un danno significativo» a norma del regolamento sul dispositivo per la ripresa e la resilienza";
- i principi trasversali previsti dal PNRR, quali, tra l'altro, il principio del contributo all'obiettivo climatico e digitale (c.d. tagging), il principio di parità di genere e l'obbligo di protezione e valorizzazione dei giovani;
- gli obblighi di assicurare il conseguimento di target e milestone e degli obiettivi finanziari stabiliti nel PNRR;
- le note del 9 e 25 novembre 2021, con cui il Dipartimento della protezione civile della Presidenza del Consiglio dei ministri ha inviato indicazioni operative finalizzate alla trasmissione, da parte delle Regioni e delle Province autonome di Trento e di Bolzano, dei Piani degli interventi da finanziare con le risorse di cui al presente Decreto, suddividendoli tra "interventi in essere a rendicontazione" e "nuovi interventi";
- che, sulla base delle sopra citate note del 9 e 25 novembre 2021, le Regioni e le Province Autonome di Trento e di Bolzano hanno trasmesso al Dipartimento della protezione civile della Presidenza del Consiglio dei ministri gli elenchi dei nuovi progetti di interventi e dei progetti in essere a rendicontazione da finanziare con le risorse di cui al presente Decreto, e che il Dipartimento della protezione civile con distinte note per ciascuna Regione e Provincia autonoma ha provveduto all'approvazione dei singoli elenchi dei progetti di interventi;
- le note n. 54511 del 15/12/2021 e n. 55226 del 21/12/2021 di approvazione dell'elenco degli "interventi in essere" e il Decreto del Capo Dipartimento della Protezione Civile del 21/10/2022, di approvazione dell'elenco dei "nuovi interventi" per la Regione del Veneto, con nota assunta al protocollo della Regione del Veneto n. 510008 del 03/11/2022;
- che con deliberazione della Giunta Regionale n. \_\_\_\_ in data \_\_\_\_\_ sono stati approvati i seguenti documenti:



**ALLEGATO B DGR n. 39 del 18 gennaio 2023**

pag. 3 di 8



Finanziato  
dall'Unione europea  
NextGenerationEU



REGIONE DEL VENETO



PROTEZIONE CIVILE  
Presidenza del Consiglio dei Ministri  
Dipartimento della Protezione Civile

- Accordo tra il Dipartimento della Protezione Civile e la Regione del Veneto per la definizione della governance e l'attivazione delle collaborazioni necessarie per la realizzazione di una cooperazione nell'ambito delle attività previste dal sub-investimento "Misure per la gestione del rischio di alluvione e per la riduzione del rischio idrogeologico" (Allegato A);
- Disposizione attuativa che disciplina l'attuazione, le modalità di rendicontazione e controllo, le modalità di svolgimento e la gestione contabile degli interventi realizzati da soggetti attuatori interni all'Amministrazione regionale (Allegato B);
- Accordo tra la Regione del Veneto e i soggetti attuatori esterni all'Amministrazione Regionale che disciplina l'attuazione, le modalità di rendicontazione e controllo (sia per i "progetti in essere" che per i "nuovi progetti"), nonché le modalità di svolgimento e la gestione contabile (per i soli "nuovi progetti") (Allegato C).

La medesima deliberazione prevede che perfezionamento e la sottoscrizione dei citati accordi sia demandato al Direttore della Direzione Difesa del Suolo e della Costa (di seguito identificata come Struttura responsabile);

- che con nota prot. 556263 del 01/12/2022 della Direzione Difesa del Suolo e della Costa sono stati comunicati al Dipartimento della Protezione Civile i cronoprogrammi procedurali e di spesa predisposti dai singoli soggetti attuatori;

**DATO ATTO CHE**

- in data \_\_\_\_\_ è stato sottoscritto l'accordo tra il Dipartimento della Protezione Civile e la Regione del Veneto per la definizione della governance e l'attivazione delle collaborazioni necessarie per la realizzazione di una cooperazione nell'ambito delle attività previste dal sub-investimento "Misure per la gestione del rischio di alluvione e per la riduzione del rischio idrogeologico";

Tutto ciò premesso, visto e considerato, si dispone quanto segue:

1. La presente disposizione attuativa dispone le modalità per la realizzazione del progetto "\_\_\_\_\_", avente quale soggetto attuatore \_\_\_\_\_ nell'ambito degli obiettivi previsti dal PNRR, Missione 2, Componente 4, Sub-Investimento 2.1b, "Misure per la gestione del rischio di alluvione e per la riduzione del rischio idrogeologico".
2. Le attività, indicate dettagliatamente nel progetto, dovranno essere avviate dal Soggetto attuatore a partire dalla data di comunicazione dell'avvenuta sottoscrizione dell'Accordo tra il Dipartimento della Protezione Civile e la Regione del Veneto;
3. Le azioni del progetto dovranno essere portate materialmente a termine e completate entro la data indicata nella scheda progetto, ovvero nella diversa data eventualmente concordata e riportata puntualmente nell'eventuale aggiornamento della medesima scheda progetto. La presentazione della Richiesta di pagamento finale delle spese all'Amministrazione centrale dovrà essere effettuata entro il 30/06/2026.
4. Per la realizzazione delle attività, l'importo ammesso a finanziamento è indicato nella scheda progetto ed eventualmente riprogrammato.
5. La presente disposizione attuativa prevede che il Soggetto attuatore dovrà:
  - a. assicurare il rispetto di tutte le disposizioni previste dalla normativa comunitaria e nazionale, con particolare riferimento a quanto previsto dal regolamento (UE) n. 241/2021 e dal Decreto-Legge 31 maggio 2021, n. 77, convertito con modificazioni dalla Legge 29 luglio 2021, n. 108;





**ALLEGATO B DGR n. 39 del 18 gennaio 2023**

pag. 4 di 8

**Finanziato  
dall'Unione europea**  
NextGenerationEU

REGIONE DEL VENETO

**PROTEZIONE CIVILE**  
Presidenza del Consiglio dei Ministri  
Dipartimento della Protezione Civile

- b. assicurare l'adozione di misure adeguate volte a rispettare il principio di sana gestione finanziaria secondo quanto disciplinato nel Regolamento finanziario (UE, Euratom) n. 1046/2018 e nell'articolo 22 del regolamento (UE) n. 241/2021, in particolare in materia di prevenzione dei conflitti di interessi, delle frodi, della corruzione e di recupero e restituzione dei fondi che sono stati indebitamente assegnati;
- c. rispettare le indicazioni in relazione ai principi orizzontali di cui all'articolo 5 del regolamento (UE) n. 241/2021 ossia il principio di non arrecare un danno significativo agli obiettivi ambientali, ai sensi dell'articolo 17 del Reg. (UE) n. 852/2020 e garantire la coerenza con il PNRR approvato dalla Commissione europea;
- d. adottare proprie procedure interne, assicurando la conformità ai regolamenti comunitari e a quanto indicato dalla Struttura responsabile nella Descrizione delle funzioni e delle procedure in essere;
- e. dare piena attuazione al progetto così come illustrato nella scheda progetto, ammessa a finanziamento dall'Amministrazione centrale, garantendo l'avvio tempestivo delle attività progettuali per non incorrere in ritardi attuativi e concludere il progetto nella forma, nei modi e nei tempi previsti, nel rispetto della tempistica prevista dal relativo cronoprogramma di intervento e di sottoporre alla Struttura responsabile le eventuali modifiche al progetto;
- f. garantire, nel caso in cui si faccia ricorso alle procedure di appalto, il rispetto di quanto previsto dal Decreto legislativo 18 aprile 2016, n. 50 e s.m.i. o, per le Regioni a statuto speciale e per le Province autonome, il rispetto di quanto previsto dai loro ordinamenti in conformità ai rispettivi statuti speciali e relative norme di attuazione;
- g. rispettare, in caso di ricorso diretto ad esperti esterni all'Amministrazione, la conformità alla pertinente disciplina comunitaria e nazionale, nonché alle eventuali specifiche circolari/disciplinari che potranno essere adottati dalla Struttura responsabile;
- h. rispettare, nel caso di utilizzo delle opzioni di costo semplificato che comportino l'adozione preventiva di una metodologia dei costi, quanto indicato nella relativa metodologia, previa approvazione da parte della Struttura responsabile;
- i. adottare il sistema informatico utilizzato dalla Struttura responsabile finalizzato a raccogliere, registrare e archiviare in formato elettronico i dati per ciascuna operazione necessari per la sorveglianza, la valutazione, la gestione finanziaria, la verifica e l'audit, secondo quanto previsto dall'articolo 22, comma 2, lettera d) del Regolamento (UE) n. 241/2021 e tenendo conto delle indicazioni che verranno fornite dalla Struttura responsabile;
- j. caricare sul sistema informativo adottato dalla Struttura responsabile i dati e la documentazione utile all'esecuzione dei controlli preliminari di conformità normativa sulle procedure di aggiudicazione da parte dell'Ufficio competente per i controlli della Struttura responsabile predisposti da quest'ultima;
- k. garantire la correttezza, l'affidabilità e la congruenza dei dati di monitoraggio finanziario, fisico e procedurale, e di quelli che comprovano il conseguimento degli obiettivi dell'intervento quantificati in base agli stessi indicatori adottati per le milestone e i target della misura e assicurarne l'inserimento nel sistema informatico e gestionale adottato dalla Struttura responsabile nel rispetto delle indicazioni che saranno fornite dalla Struttura stessa;
- l. fornire tutte le informazioni richieste relativamente alle procedure e alle verifiche in relazione alle spese rendicontate conformemente alle procedure e agli strumenti definiti nella manualistica adottata dalla Struttura responsabile;
- m. a garantire la conservazione della documentazione progettuale in fascicoli cartacei o informatici per assicurare la completa tracciabilità delle operazioni - nel rispetto di quanto previsto all'articolo 9, punto



**ALLEGATO B DGR n. 39 del 18 gennaio 2023**

pag. 5 di 8



**Finanziato  
dall'Unione europea**  
NextGenerationEU



REGIONE DEL VENETO



**PROTEZIONE CIVILE**  
Presidenza del Consiglio dei Ministri  
Dipartimento della Protezione Civile

- 4 del Decreto-Legge 31 maggio 2021, n. 77, convertito con modificazioni dalla Legge 29 luglio 2021, n. 108, che, nelle diverse fasi di controllo e verifica previste dal sistema di gestione e controllo del PNRR, dovranno essere messi prontamente a disposizione su richiesta dell'Amministrazione centrale titolare di intervento PNRR, del Servizio centrale per il PNRR, dell'Unità di Audit, della Commissione europea, dell'OLAF, della Corte dei Conti europea (ECA), della Procura europea (EPPO) e delle competenti Autorità giudiziarie nazionali e autorizzare la Commissione, l'OLAF, la Corte dei conti e l'EPPO a esercitare i diritti di cui all'articolo 129, paragrafo 1, del regolamento finanziario;
- n. facilitare le verifiche dell'Ufficio competente per i controlli della Struttura responsabile, dell'Unità di Audit, della Commissione europea e di altri organismi autorizzati, che verranno effettuate anche attraverso controlli in loco presso i Soggetti Attuatori pubblici delle azioni;
  - o. garantire la disponibilità dei documenti giustificativi relativi alle spese sostenute e dei target realizzati così come previsto ai sensi dell'articolo 9, comma 4 del Decreto-Legge 31 maggio 2021, n. Decreto-Legge 31 maggio 2021, n. 77, convertito con modificazioni dalla Legge 29 luglio 2021, n. 1088;
  - p. predisporre i pagamenti secondo le procedure stabilite dalla Struttura responsabile, contenute nella relativa manualistica, nel rispetto del piano finanziario e cronogramma di spesa approvato, inserendo nel sistema informativo i relativi documenti riferiti alle procedure e i giustificativi di spesa e pagamento necessari ai controlli ordinari di legalità e ai controlli amministrativo-contabili previsti dalla legislazione nazionale applicabile, nel rispetto di quanto previsto dall'articolo 22 del regolamento (UE) n. 241/2021 e dell'art. 9 del Decreto-Legge 31 maggio 2021, n. 77, convertito con modificazioni dalla Legge 29 luglio 2021, n. 108;
  - q. ad inoltrare le Richieste di pagamento all'Amministrazione centrale con allegata la rendicontazione dettagliata delle spese effettivamente sostenute - o dei costi esposti maturati nel caso di ricorso alle opzioni semplificate in materia di costi - e del contributo al perseguimento delle milestone e dei target associati alla misura PNRR di riferimento (cfr. art. 7), e i documenti giustificativi appropriati secondo le tempistiche e le modalità riportate nei dispositivi attuativi;
  - r. garantire l'utilizzo di un conto corrente dedicato necessario per l'erogazione dei pagamenti e l'adozione di un'apposita codificazione contabile (ai sensi dell'articolo 9, comma 4, del Decreto-Legge 31 maggio 2021, n. 77, convertito con Legge 29 luglio 2021, n. 108) e informatizzata per tutte le transazioni relative al progetto per assicurare la tracciabilità dell'utilizzo delle risorse del PNRR;
  - s. partecipare, ove richiesto, alle riunioni convocate dalla Struttura responsabile.
  - t. garantire, anche attraverso la trasmissione di relazioni periodiche sullo stato di avanzamento del progetto, che la Struttura responsabile riceva tutte le informazioni necessarie, relative alle linee di attività per l'elaborazione delle relazioni annuali di cui all'articolo 31 del regolamento (UE) n. 241/2021, nonché qualsiasi altra informazione eventualmente richiesta;
  - u. conseguire il raggiungimento degli obiettivi dell'intervento, quantificati secondo gli stessi indicatori adottati per i milestone e target della misura PNRR di riferimento, e fornire, su richiesta della Struttura responsabile, le informazioni necessarie per la predisposizione delle dichiarazioni sul conseguimento di target e milestone e delle relazioni e documenti sull'attuazione dei progetti;
  - v. garantire il rispetto degli obblighi in materia di comunicazione e informazione previsti dall'articolo 34 del regolamento (UE) n. 241/2021 indicando nella documentazione progettuale che il progetto è finanziato nell'ambito del PNRR, con esplicito riferimento al finanziamento da parte dell'Unione europea e all'iniziativa Next Generation EU (ad es. utilizzando la frase "finanziato dall'Unione europea - Next Generation EU"), riportando nella documentazione progettuale l'emblema dell'Unione europea e fornire un'adeguata diffusione e promozione del progetto, anche online, sia web sia social, in linea con





**ALLEGATO B DGR n. 39 del 18 gennaio 2023**

pag. 6 di 8



**Finanziato  
dall'Unione europea**  
NextGenerationEU



REGIONE DEL VENETO



**PROTEZIONE CIVILE**  
Presidenza del Consiglio dei Ministri  
Dipartimento della Protezione Civile

- quanto previsto dalla Strategia di Comunicazione del PNRR; fornire i documenti e le informazioni necessarie secondo le tempistiche previste e le scadenze stabilite dai Regolamenti comunitarie dalla Struttura responsabile e per tutta la durata del progetto;
- w. garantire una tempestiva diretta informazione agli organi preposti, tenendo informata la Struttura responsabile sull'avvio e l'andamento di eventuali procedimenti di carattere giudiziario, civile, penale o amministrativo che dovessero interessare le operazioni oggetto del progetto, comunicare le irregolarità o le frodi riscontrate a seguito delle verifiche di competenza e adottare le misure necessarie, nel rispetto delle procedure adottate dalla stessa Struttura responsabile in linea con quanto indicato dall'articolo 22 del regolamento (UE) n. 241/2021.
6. La presente disposizione attuativa prevede che la Struttura responsabile dovrà:
- garantire che il Soggetto attuatore riceva tutte le informazioni pertinenti per l'esecuzione dei compiti previsti e per l'attuazione delle operazioni, in particolare, le istruzioni necessarie relative alle modalità per la corretta gestione, verifica e rendicontazione delle spese;
  - assicurare l'utilizzo del sistema di registrazione e conservazione informatizzata dei dati, istituito dal Ministero dell'Economia e delle Finanze - Dipartimento della Ragioneria generale dello Stato, ai sensi dell'articolo 1, comma 1043, della Legge 31 dicembre 2020, n. 178, necessari alla sorveglianza, alla valutazione, alla gestione finanziaria, ai controlli amministrativo-contabili, al monitoraggio e agli audit, verificandone la corretta implementazione;
  - fornire le informazioni riguardanti il sistema di gestione e controllo attraverso la Descrizione delle funzioni e delle procedure in essere della Struttura responsabile, nel rispetto di quanto previsto dall'articolo 8 punto 3 del Decreto-Legge 31 maggio 2021, n. 77, convertito con modificazioni dalla Legge 29 luglio 2021, n. 108;
  - informare il Soggetto attuatore in merito ad eventuali incongruenze e possibili irregolarità riscontrate nel corso dell'attuazione del progetto che possano avere ripercussioni sugli interventi gestiti dallo stesso;
  - informare il Soggetto attuatore dell'inclusione del finanziamento nell'elenco delle operazioni e fornirgli informazioni e strumenti di comunicazione di supporto, nel rispetto di quanto previsto dall'articolo 34 del regolamento (UE) n. 241/2021;
  - assolvere ad ogni altro onere e adempimento previsto a carico della Struttura responsabile dalla normativa comunitaria in vigore, per tutta la durata della presente Convenzione.
7. Il Soggetto attuatore procede direttamente all'approvazione dei progetti definitivi ed esecutivi di rispettiva competenza, acquisendo tutti i necessari pareri o nulla osta;
8. Il Soggetto attuatore provvede direttamente all'affidamento di ogni servizio tecnico (per la progettazione definitiva, esecutiva, direzione lavori, coordinamento per la sicurezza, ecc...) necessario alla realizzazione del progetto finanziato;
9. La procedura di scelta del contraente dei lavori sarà invece effettuata dalla Struttura responsabile; contestualmente all'assunzione della determina a contrarre sarà predisposto il provvedimento di prenotazione della somma necessaria per la realizzazione dell'intervento, fatto salvo che tale prenotazione di spesa non sia già stata assunta con provvedimento del soggetto attuatore in fase di affidamento di un precedente servizio tecnico.
10. I provvedimenti di impegno della spesa e contestuale accertamento, sia per l'affidamento dei servizi tecnici sopracitati che per i lavori, nonché le relative liquidazioni di spesa, saranno predisposti direttamente dal soggetto attuatore.
11. Il Soggetto attuatore, secondo le indicazioni fornite dalla Struttura responsabile, deve registrare i dati di



**ALLEGATO B DGR n. 39 del 18 gennaio 2023**

pag. 7 di 8



Finanziato  
dall'Unione europea  
NextGenerationEU



REGIONE DEL VENETO



PROTEZIONE CIVILE  
Presidenza del Consiglio dei Ministri  
Dipartimento della Protezione Civile

avanzamento finanziario nel sistema informatico adottato dalla Struttura responsabile e implementare tale sistema con la documentazione specifica relativa a ciascuna procedura di affidamento e a ciascun atto giustificativo di spesa e di pagamento, al fine di consentire l'espletamento dei controlli amministrativo-contabili a norma dell'articolo 22 del regolamento (UE) n. 241/2021.

12. Il Soggetto attuatore, pertanto, dovrà inoltrare periodicamente tramite il sistema informatico, la Richiesta di pagamento all'Amministrazione centrale comprensiva dell'elenco di tutte le spese effettivamente sostenute nel periodo di riferimento, gli avanzamenti relativi agli indicatori di intervento con specifico riferimento ai milestone e target del PNRR. Tale richiesta dovrà essere corredata dalla documentazione specificatamente indicata nelle procedure in essere della Struttura responsabile.
13. Le spese incluse nelle Richieste di pagamento del Soggetto attuatore, se afferenti ad operazioni estratte a campione, sono sottoposte, per il tramite del Sistema Informatico, alle verifiche, se del caso anche in loco da parte delle strutture deputate al controllo dell'Amministrazione-Struttura responsabile.
14. Nello specifico, le strutture coinvolte a diversi livelli di controllo eseguono le verifiche sulle procedure, sulle spese e sui target in conformità con quanto stabilito dall'articolo 22 del regolamento (UE) n. 241/2021 al fine di garantire la tutela degli interessi finanziari dell'Unione, la prevenzione, individuazione e rettifica di frodi, di casi di corruzione e di conflitti di interessi, nonché il recupero di somme erroneamente versate o utilizzate in modo non corretto.
15. Il Soggetto attuatore può proporre variazioni alla scheda progetto che dovranno essere accolte con autorizzazione scritta della Struttura responsabile.
16. La Struttura responsabile si riserva la facoltà di non riconoscere ovvero di non approvare spese relative a variazioni delle attività del progetto non autorizzate.
17. La Struttura responsabile si riserva comunque la facoltà di apportare qualsiasi modifica al progetto che ritenga necessaria al fine del raggiungimento degli obiettivi previsti dal Piano, previa consultazione con il Soggetto attuatore.
18. L'eventuale disimpegno delle risorse del Piano, previsto dall'articolo 24 del regolamento (UE) n. 241/2021 e dall'articolo 8 della Decreto-Legge 31 maggio 2021, n. 77, convertito con modificazioni dalla Legge 29 luglio 2021, n. 108, comporta la riduzione o revoca delle risorse relative ai progetti che non hanno raggiunto gli obiettivi previsti dal DPCM del 23/08/2022;
19. Ogni difformità rilevata nella regolarità della spesa, prima o dopo l'erogazione del contributo pubblico in favore del Soggetto attuatore, dovrà essere immediatamente rettificata e gli importi eventualmente corrisposti dovranno essere recuperati secondo quanto previsto dall'articolo 22 del regolamento (UE) n. 241/2021.
20. A tal fine il Soggetto attuatore si impegna a recuperare le somme indebitamente corrisposte secondo le modalità individuate dalla manualistica predisposta dall'Amministrazione centrale e dalla Struttura responsabile.
21. Il Soggetto attuatore è obbligato a fornire tempestivamente ogni informazione in merito ad errori od omissioni che possano dar luogo a riduzione o revoca del contributo.
22. Ai fini della digitalizzazione dell'intero ciclo di vita del progetto, tutte le comunicazioni con la Struttura responsabile devono avvenire per posta elettronica istituzionale o posta elettronica certificata, ai sensi del D.Lgs. 07/03/2005, n.82.  
Nello specifico, si stabiliscono le seguenti modalità di invio telematico:
  - a. convenzione, obbligatorio l'invio a mezzo posta elettronica certificata del documento firmato digitalmente da entrambe le parti;



**ALLEGATO B DGR n. 39 del 18 gennaio 2023**

pag. 8 di 8



Finanziato  
dall'Unione europea  
NextGenerationEU



REGIONE DEL VENETO



PROTEZIONE CIVILE  
Presidenza del Consiglio dei Ministri  
Dipartimento della Protezione Civile

- b. comunicazioni in autocertificazione ai sensi del Decreto del Presidente della Repubblica 28 dicembre 2000, n. 445, invio a mezzo posta elettronica certificata con allegata fotocopia del documento del dichiarante;
- c. comunicazioni ordinarie, invio a mezzo posta elettronica istituzionale.





REGIONE DEL VENETO

ALLEGATO C DGR n. 39 del 18 gennaio 2023

pag. 1 di 10



Finanziato  
dall'Unione europea  
NextGenerationEU



REGIONE DEL VENETO



PROTEZIONE CIVILE  
Presidenza del Consiglio dei Ministri  
Dipartimento della Protezione Civile

**PIANO NAZIONALE DI RIPRESA E RESILIENZA (PNRR)**

**Missione 2 - Componente 4 - Sub-investimento 2.1b**

**ACCORDO DI CONCESSIONE DI FINANZIAMENTO**

Per la regolamentazione dei rapporti di attuazione, gestione e controllo relativi al/i progetto/i  
“\_\_\_\_\_”, CUP \_\_\_\_\_,

TRA

La Regione del Veneto - Direzione Difesa del Suolo e della Costa (C.F. 80007580279), rappresentata da  
\_\_\_\_\_, Direttore pro-tempore, (di seguito denominata “Amministrazione responsabile”)

E

Il Soggetto attuatore del progetto rappresentato da \_\_\_\_\_ in qualità di  
\_\_\_\_\_ del \_\_\_\_\_ (C.F. \_\_\_\_\_) con sede legale in  
\_\_\_\_\_ Via \_\_\_\_\_, n. \_\_\_\_\_ Cap \_\_\_\_\_ (di seguito “Soggetto attuatore”)

di seguito congiuntamente definite le “Parti”

**VISTO**

- il Regolamento (UE) 12 febbraio 2021, n. 241/2021, che istituisce il dispositivo per la ripresa e la resilienza;
- il Piano Nazionale di Ripresa e Resilienza (PNRR) approvato con Decisione del Consiglio ECOFIN del 13 luglio 2021 e notificata all'Italia dal Segretariato generale del Consiglio con nota LT161/21 del 14 luglio 2021;
- la Missione 2 Componente 4 Sub-Investimento 2.1b del PNRR che prevede “Misure per la gestione del rischio di alluvione e per la riduzione del rischio idrogeologico”;
- il Regolamento (UE) 2018/1046 del 18 luglio 2018, che stabilisce le regole finanziarie applicabili al bilancio generale dell'Unione, che modifica i Regolamenti (UE) n. 1296/2013, n. 1301/2013, n. 1303/2013, n. 1304/2013, n. 1309/2013, n. 1316/2013, n. 223/2014, n. 283/2014 e la decisione n. 541/2014/UE e abroga il regolamento (UE, Euratom) n. 966/2012;
- il Decreto-Legge 31 maggio 2021, n. 77, convertito con modificazioni dalla Legge 29 luglio 2021, n. 108, recante “Governance del Piano nazionale di ripresa e resilienza e prime misure di rafforzamento delle strutture amministrative e di accelerazione e snellimento delle procedure”;
- il Decreto del Presidente del Consiglio dei Ministri 30 luglio 2021, che istituisce nell'ambito della Presidenza del Consiglio dei Ministri le unità di missione, ai sensi dell'art. 1, comma 1, del citato Decreto del Presidente del Consiglio dei Ministri 9 luglio 2021, e individua le strutture dirigenziali già esistenti ai sensi dell'art. 1, comma 2, del medesimo Decreto, dedicate a svolgere le funzioni di coordinamento, monitoraggio, rendicontazione e controllo degli interventi del PNRR di rispettiva competenza;
- il Decreto del Segretario Generale 9 novembre 2021, che istituisce l'Unità organizzativa competente



## ALLEGATO C DGR n. 39 del 18 gennaio 2023

pag. 2 di 10



Finanziato  
dall'Unione europea  
NextGenerationEU



REGIONE DEL VENETO



PROTEZIONE CIVILE  
Presidenza del Consiglio dei Ministri  
Dipartimento della Protezione Civile

nelle funzioni connesse al PNRR nell'ambito del Dipartimento della Protezione Civile, in particolare con funzioni di coordinamento, monitoraggio, rendicontazione e controllo degli interventi del PNRR di titolarità;

- il Decreto-Legge 9 giugno 2021, n. 80, convertito con modificazioni, dalla Legge 6 agosto 2021, n. 113, recante “Misure urgenti per il rafforzamento della capacità amministrativa delle pubbliche amministrazioni funzionali all'attuazione del Piano nazionale di ripresa e resilienza (PNRR) e per l'efficienza della giustizia”;
- la Legge 16 gennaio 2003, n. 3, recante “Disposizioni ordinamentali in materia di pubblica amministrazione” e, in particolare, l'articolo 11, comma 2-bis, ai sensi del quale “Gli atti amministrativi anche di natura regolamentare adottati dalle Amministrazioni di cui all'articolo 1, comma 2, del Decreto legislativo 30 marzo 2001, n. 165, che dispongono il finanziamento pubblico o autorizzano l'esecuzione di progetti di investimento pubblico, sono nulli in assenza dei corrispondenti codici di cui al comma 1 che costituiscono elemento essenziale dell'atto stesso”;
- la delibera del CIPE 26 novembre 2020, n. 63 che introduce la normativa attuativa della riforma del CUP;
- il Decreto del Ministro dell'economia e delle finanze del 6 agosto 2021 relativo all'assegnazione delle risorse in favore di ciascuna Amministrazione titolare degli interventi PNRR e corrispondenti milestone e target;
- l'articolo 1, comma 1042 della Legge 30 dicembre 2020, n. 178 ai sensi del quale con uno o più decreti del Ministro dell'economia e delle finanze sono stabilite le procedure amministrativo-contabili per la gestione delle risorse di cui ai commi da 1037 a 1050, nonché le modalità di rendicontazione della gestione del Fondo di cui al comma 1037;
- l'articolo 1, comma 1043, secondo periodo della Legge 30 dicembre 2020, n. 178, ai sensi del quale al fine di supportare le attività di gestione, di monitoraggio, di rendicontazione e di controllo delle componenti del Next Generation EU, il Ministero dell'economia e delle finanze - Dipartimento della Ragioneria generale dello Stato sviluppa e rende disponibile un apposito sistema informatico;
- l'articolo 17 Regolamento UE 2020/852 che definisce gli obiettivi ambientali, tra cui il principio di non arrecare un danno significativo (DNSH, “Do no significant harm”), e la Comunicazione della Commissione UE 2021/C 58/01 recante “Orientamenti tecnici sull'applicazione del principio «non arrecare un danno significativo» a norma del regolamento sul dispositivo per la ripresa e la resilienza”;
- i principi trasversali previsti dal PNRR, quali, tra l'altro, il principio del contributo all'obiettivo climatico e digitale (c.d. tagging), il principio di parità di genere e l'obbligo di protezione e valorizzazione dei giovani;
- gli obblighi di assicurare il conseguimento di target e milestone e degli obiettivi finanziari stabiliti nel PNRR;
- le note del 9 e 25 novembre 2021, con cui il Dipartimento della protezione civile della Presidenza del Consiglio dei ministri ha inviato indicazioni operative finalizzate alla trasmissione, da parte delle Regioni e delle Province autonome di Trento e di Bolzano, dei Piani degli interventi da finanziare con le risorse di cui al presente Decreto, suddividendoli tra “interventi in essere a rendicontazione” e “nuovi interventi”;
- che, sulla base delle sopra citate note del 9 e 25 novembre 2021, le Regioni e le Province Autonome di Trento e di Bolzano hanno trasmesso al Dipartimento della protezione civile della Presidenza del Consiglio dei ministri gli elenchi dei nuovi progetti di interventi e dei progetti in essere a rendicontazione

2



b086248f



**ALLEGATO C DGR n. 39 del 18 gennaio 2023**

pag. 3 di 10



Finanziato  
dall'Unione europea  
NextGenerationEU



REGIONE DEL VENETO



PROTEZIONE CIVILE  
Presidenza del Consiglio dei Ministri  
Dipartimento della Protezione Civile

da finanziare con le risorse di cui al presente Decreto, e che il Dipartimento della protezione civile con distinte note per ciascuna Regione e Provincia autonoma ha provveduto all'approvazione dei singoli elenchi dei progetti di interventi;

- le note n. 54511 del 15/12/2021 e n. 55226 del 21/12/2021 di approvazione dell'elenco degli "interventi in essere" e il Decreto del Capo Dipartimento della Protezione Civile del 21/10/2022, di approvazione dell'elenco dei "nuovi interventi" per la Regione del Veneto, con nota assunta al protocollo della Regione del Veneto n. 510008 del 03/11/2022;
- che con deliberazione della Giunta Regionale n. \_\_\_\_\_ in data \_\_\_\_\_ sono stati approvati i seguenti documenti:
  - Accordo tra il Dipartimento della Protezione Civile e la Regione del Veneto per la definizione della governance e l'attivazione delle collaborazioni necessarie per la realizzazione di una cooperazione nell'ambito delle attività previste dal sub-investimento "Misure per la gestione del rischio di alluvione e per la riduzione del rischio idrogeologico" (Allegato A);
  - Disposizione attuativa che disciplina l'attuazione, le modalità di rendicontazione e controllo, le modalità di svolgimento e la gestione contabile degli interventi realizzati da soggetti attuatori interni all'Amministrazione regionale (Allegato B);
  - Accordo tra la Regione del Veneto e i soggetti attuatori esterni all'Amministrazione Regionale che disciplina l'attuazione, le modalità di rendicontazione e controllo (sia per i "progetti in essere" che per i "nuovi progetti"), nonché le modalità di svolgimento e la gestione contabile (per i soli "nuovi progetti") (Allegato C).

La medesima deliberazione prevede che perfezionamento e la sottoscrizione dei citati accordi sia demandato al Direttore della Direzione Difesa del Suolo e della Costa;

- che con nota prot. 556263 del 01/12/2022 della Direzione Difesa del Suolo e della Costa sono stati comunicati al Dipartimento della Protezione Civile i cronoprogrammi procedurali e di spesa predisposti dai singoli soggetti attuatori;

**DATO ATTO CHE**

- in data \_\_\_\_\_ è stato sottoscritto l'accordo tra il Dipartimento della Protezione Civile e la Regione del Veneto per la definizione della governance e l'attivazione delle collaborazioni necessarie per la realizzazione di una cooperazione nell'ambito delle attività previste dal sub-investimento "Misure per la gestione del rischio di alluvione e per la riduzione del rischio idrogeologico";

**RITENUTO** pertanto di poter procedere ora al perfezionamento ed alla sottoscrizione dell'accordo con i singoli soggetti attuatori finalizzato alla realizzazione dell'intervento/degli interventi denominato/i \_\_\_\_\_ dell'importo di euro \_\_\_\_\_ (CUP \_\_\_\_\_).

Tutto ciò premesso, visto e considerato, le Parti come sopra individuate convengono e stipulano quanto segue:

**Art. 1****(Premesse)**

1. Le premesse sono parte integrante e sostanziale della presente Convenzione.
2. Fa altresì parte integrante e sostanziale della presente Convenzione, quale oggetto della stessa, l'allegata scheda progetto, i cui contenuti sono definiti ed eventualmente aggiornati nel tempo, mediante condivisione delle parti, secondo le disposizioni e con le forme di comunicazione reciproca dei citati Regolamenti UE,



**ALLEGATO C DGR n. 39 del 18 gennaio 2023**

pag. 4 di 10



Finanziato  
dall'Unione europea  
NextGenerationEU



REGIONE DEL VENETO



PROTEZIONE CIVILE  
Presidenza del Consiglio dei Ministri  
Dipartimento della Protezione Civile

senza necessità di espressa nuova sottoscrizione della presente Convenzione.

**Art. 2****(Soggetto attuatore)**

1. È individuato quale Soggetto attuatore il \_\_\_\_\_.

**Art. 3****(Oggetto)**

1. La presente Convenzione disciplina i rapporti tra le Parti per la realizzazione del progetto “\_\_\_\_\_”, nell’ambito della realizzazione degli obiettivi previsti dal PNRR, Missione 2, Componente 4, Sub-Investimento 2.1b, “Misure per la gestione del rischio di alluvione e per la riduzione del rischio idrogeologico”. La presente Convenzione definisce inoltre gli obblighi delle Parti, le procedure di rendicontazione e di pagamento.

**Art. 4****(Termini di attuazione del progetto, durata e importo della Convenzione)**

1. Le attività, indicate dettagliatamente nel progetto, dovranno essere avviate dal Soggetto attuatore a partire dalla data di sottoscrizione della presente Convenzione.
2. Le azioni del progetto dovranno essere portate materialmente a termine e completate entro la data indicata nella scheda progetto, ovvero nella diversa data eventualmente concordata tra le parti e riportata puntualmente nell’eventuale aggiornamento della medesima scheda progetto, con le modalità di cui all’art. 1, comma 2, della presente Convenzione. La presentazione della Richiesta di pagamento finale delle spese all’Amministrazione centrale dovrà essere effettuata entro il 30/06/2026.
3. Per la realizzazione delle attività, l’importo ammesso a finanziamento è indicato nella scheda progetto ed eventualmente riprogrammato con le medesime modalità di cui all’art. 1, comma 2, della presente Convenzione.

**Art. 5****(Obblighi del Soggetto attuatore)**

1. Con la sottoscrizione della presente Convenzione, il Soggetto attuatore si obbliga a:
  - a. assicurare il rispetto di tutte le disposizioni previste dalla normativa comunitaria e nazionale, con particolare riferimento a quanto previsto dal regolamento (UE) n. 241/2021 e dal Decreto-Legge 31 maggio 2021, n. 77, convertito con modificazioni dalla Legge 29 luglio 2021, n. 108;
  - b. assicurare l’adozione di misure adeguate volte a rispettare il principio di sana gestione finanziaria secondo quanto disciplinato nel Regolamento finanziario (UE, Euratom) n. 1046/2018 e nell’articolo 22 del regolamento (UE) n. 241/2021, in particolare in materia di prevenzione dei conflitti di interessi, delle frodi, della corruzione e di recupero e restituzione dei fondi che sono stati indebitamente assegnati;
  - c. rispettare le indicazioni in relazione ai principi orizzontali di cui all’articolo 5 del regolamento (UE) n. 241/2021 ossia il principio di non arrecare un danno significativo agli obiettivi ambientali, ai sensi dell’articolo 17 del Reg. (UE) n. 852/2020 e garantire la coerenza con il PNRR approvato dalla





**ALLEGATO C DGR n. 39 del 18 gennaio 2023**

pag. 5 di 10



**Finanziato  
dall'Unione europea**  
NextGenerationEU



REGIONE DEL VENETO



**PROTEZIONE CIVILE**  
Presidenza del Consiglio dei Ministri  
Dipartimento della Protezione Civile

Commissione europea;

- d. adottare proprie procedure interne, assicurando la conformità ai regolamenti comunitari e a quanto indicato dall'Amministrazione responsabile nella Descrizione delle funzioni e delle procedure in essere dall'Amministrazione responsabile;
- e. dare piena attuazione al progetto così come illustrato nella scheda progetto, ammessa a finanziamento dall'Amministrazione centrale, garantendo l'avvio tempestivo delle attività progettuali per non incorrere in ritardi attuativi e concludere il progetto nella forma, nei modi e nei tempi previsti, nel rispetto della tempistica prevista dal relativo cronoprogramma di intervento e di sottoporre all'Amministrazione responsabile le eventuali modifiche al progetto;
- f. garantire, nel caso in cui si faccia ricorso alle procedure di appalto, il rispetto di quanto previsto dal Decreto legislativo 18 aprile 2016, n. 50 e s.m.i. o, per le Regioni a statuto speciale e per le Province autonome, il rispetto di quanto previsto dai loro ordinamenti in conformità ai rispettivi statuti speciali e relative norme di attuazione;
- g. rispettare, in caso di ricorso diretto ad esperti esterni all'Amministrazione, la conformità alla pertinente disciplina comunitaria e nazionale, nonché alle eventuali specifiche circolari/disciplinari che potranno essere adottati dall'Amministrazione responsabile;
- h. rispettare, nel caso di utilizzo delle opzioni di costo semplificato che comportino l'adozione preventiva di una metodologia dei costi, quanto indicato nella relativa metodologia, previa approvazione da parte dell'Amministrazione responsabile;
- i. adottare il sistema informatico utilizzato dall'Amministrazione responsabile finalizzato a raccogliere, registrare e archiviare in formato elettronico i dati per ciascuna operazione necessari per la sorveglianza, la valutazione, la gestione finanziaria, la verifica e l'audit, secondo quanto previsto dall'articolo 22, comma 2, lettera d) del Regolamento (UE) n. 241/2021 e tenendo conto delle indicazioni che verranno fornite dall'Amministrazione responsabile;
- j. caricare sul sistema informativo adottato dall'Amministrazione responsabile i dati e la documentazione utile all'esecuzione dei controlli preliminari di conformità normativa sulle procedure di aggiudicazione da parte dell'Ufficio competente per i controlli dell'Amministrazione responsabile predisposti da quest'ultima;
- k. garantire la correttezza, l'affidabilità e la congruenza dei dati di monitoraggio finanziario, fisico e procedurale, e di quelli che comprovano il conseguimento degli obiettivi dell'intervento quantificati in base agli stessi indicatori adottati per le milestone e i target della misura e assicurarne l'inserimento nel sistema informatico e gestionale adottato dall'Amministrazione responsabile nel rispetto delle indicazioni che saranno fornite dall'Amministrazione stessa;
- l. fornire tutte le informazioni richieste relativamente alle procedure e alle verifiche in relazione alle spese rendicontate conformemente alle procedure e agli strumenti definiti nella manualistica adottata dall'Amministrazione responsabile;
- m. a garantire la conservazione della documentazione progettuale in fascicoli cartacei o informatici per assicurare la completa tracciabilità delle operazioni - nel rispetto di quanto previsto all'articolo 9, punto 4 del Decreto-Legge 31 maggio 2021, n. 77, convertito con modificazioni dalla Legge 29 luglio 2021, n. 108, che, nelle diverse fasi di controllo e verifica previste dal sistema di gestione e controllo del PNRR, dovranno essere messi prontamente a disposizione su richiesta dell'Amministrazione centrale titolare di intervento PNRR, del Servizio centrale per il PNRR, dell'Unità di Audit, della Commissione europea, dell'OLAF, della Corte dei Conti europea (ECA), della Procura europea (EPPO) e delle competenti Autorità giudiziarie nazionali e autorizzare la Commissione, l'OLAF, la Corte dei conti e





**ALLEGATO C DGR n. 39 del 18 gennaio 2023**

pag. 6 di 10

**Finanziato  
dall'Unione europea**  
NextGenerationEU

REGIONE DEL VENETO

**PROTEZIONE CIVILE**  
Presidenza del Consiglio dei Ministri  
Dipartimento della Protezione Civile

- l'EPPO a esercitare i diritti di cui all'articolo 129, paragrafo 1, del regolamento finanziario;
- n. facilitare le verifiche dell'Ufficio competente per i controlli dell'Amministrazione responsabile, dell'Unità di Audit, della Commissione europea e di altri organismi autorizzati, che verranno effettuate anche attraverso controlli in loco presso i Soggetti Attuatori pubblici delle azioni;
  - o. garantire la disponibilità dei documenti giustificativi relativi alle spese sostenute e dei target realizzati così come previsto ai sensi dell'articolo 9, comma 4 del Decreto-Legge 31 maggio 2021, n. Decreto-Legge 31 maggio 2021, n. 77, convertito con modificazioni dalla Legge 29 luglio 2021, n. 1088;
  - p. predisporre i pagamenti secondo le procedure stabilite dall'Amministrazione responsabile, contenute nella relativa manualistica, nel rispetto del piano finanziario e cronogramma di spesa approvato, inserendo nel sistema informativo i relativi documenti riferiti alle procedure e i giustificativi di spesa e pagamento necessari ai controlli ordinari di legalità e ai controlli amministrativo-contabili previsti dalla legislazione nazionale applicabile, nel rispetto di quanto previsto dall'articolo 22 del regolamento (UE) n. 241/2021 e dell'art. 9 del Decreto-Legge 31 maggio 2021, n. 77, convertito con modificazioni dalla Legge 29 luglio 2021, n. 108;
  - q. ad inoltrare le Richieste di pagamento all'Amministrazione centrale con allegata la rendicontazione dettagliata delle spese effettivamente sostenute - o dei costi esposti maturati nel caso di ricorso alle opzioni semplificate in materia di costi - e del contributo al perseguimento delle milestone e dei target associati alla misura PNRR di riferimento (cfr. art. 7), e i documenti giustificativi appropriati secondo le tempistiche e le modalità riportate nei dispositivi attuativi;
  - r. garantire l'utilizzo di un conto corrente dedicato necessario per l'erogazione dei pagamenti e l'adozione di un'apposita codificazione contabile (ai sensi dell'articolo 9, comma 4, del Decreto-Legge 31 maggio 2021, n. 77, convertito con Legge 29 luglio 2021, n. 108) e informatizzata per tutte le transazioni relative al progetto per assicurare la tracciabilità dell'utilizzo delle risorse del PNRR;
  - s. partecipare, ove richiesto, alle riunioni convocate dall'Amministrazione responsabile.
  - t. garantire, anche attraverso la trasmissione di relazioni periodiche sullo stato di avanzamento del progetto, che l'Amministrazione responsabile riceva tutte le informazioni necessarie, relative alle linee di attività per l'elaborazione delle relazioni annuali di cui all'articolo 31 del regolamento (UE) n. 241/2021, nonché qualsiasi altra informazione eventualmente richiesta;
  - u. conseguire il raggiungimento degli obiettivi dell'intervento, quantificati secondo gli stessi indicatori adottati per i milestone e target della misura PNRR di riferimento, e fornire, su richiesta dall'Amministrazione responsabile, le informazioni necessarie per la predisposizione delle dichiarazioni sul conseguimento di target e milestone e delle relazioni e documenti sull'attuazione dei progetti;
  - v. garantire il rispetto degli obblighi in materia di comunicazione e informazione previsti dall'articolo 34 del regolamento (UE) n. 241/2021 indicando nella documentazione progettuale che il progetto è finanziato nell'ambito del PNRR, con esplicito riferimento al finanziamento da parte dell'Unione europea e all'iniziativa Next Generation EU (ad es. utilizzando la frase "finanziato dall'Unione europea – Next Generation EU"), riportando nella documentazione progettuale l'emblema dell'Unione europea e fornire un'adeguata diffusione e promozione del progetto, anche online, sia web sia social, in linea con quanto previsto dalla Strategia di Comunicazione del PNRR; fornire i documenti e le informazioni necessarie secondo le tempistiche previste e le scadenze stabilite dai Regolamenti comunitarie dall'Amministrazione responsabile e per tutta la durata del progetto;
  - w. garantire una tempestiva diretta informazione agli organi preposti, tenendo informata l'Amministrazione responsabile sull'avvio e l'andamento di eventuali procedimenti di carattere

6



b086248f



**ALLEGATO C DGR n. 39 del 18 gennaio 2023**

pag. 7 di 10



Finanziato  
dall'Unione europea  
NextGenerationEU



REGIONE DEL VENETO



PROTEZIONE CIVILE  
Presidenza del Consiglio dei Ministri  
Dipartimento della Protezione Civile

giudiziario, civile, penale o amministrativo che dovessero interessare le operazioni oggetto del progetto, comunicare le irregolarità o le frodi riscontrate a seguito delle verifiche di competenza e adottare le misure necessarie, nel rispetto delle procedure adottate dalla stessa Amministrazione responsabile in linea con quanto indicato dall'articolo 22 del regolamento (UE) n. 241/2021.

**Art. 6*****(Obblighi in capo all'Amministrazione responsabile)***

1. Con la sottoscrizione della presente Convenzione, l'Amministrazione responsabile si obbliga a:
  - a. garantire che il Soggetto attuatore riceva tutte le informazioni pertinenti per l'esecuzione dei compiti previsti e per l'attuazione delle operazioni, in particolare, le istruzioni necessarie relative alle modalità per la corretta gestione, verifica e rendicontazione delle spese;
  - b. assicurare l'utilizzo del sistema di registrazione e conservazione informatizzata dei dati, istituito dal Ministero dell'Economia e delle Finanze - Dipartimento della Ragioneria generale dello Stato, ai sensi dell'articolo 1, comma 1043, della Legge 31 dicembre 2020, n. 178, necessari alla sorveglianza, alla valutazione, alla gestione finanziaria, ai controlli amministrativo-contabili, al monitoraggio e agli audit, verificandone la corretta implementazione;
  - c. fornire le informazioni riguardanti il sistema di gestione e controllo attraverso la Descrizione delle funzioni e delle procedure in essere dell'Amministrazione responsabile, nel rispetto di quanto previsto dall'articolo 8 punto 3 del Decreto-Legge 31 maggio 2021, n. 77, convertito con modificazioni dalla Legge 29 luglio 2021, n. 108;
  - d. informare il Soggetto attuatore in merito ad eventuali incongruenze e possibili irregolarità riscontrate nel corso dell'attuazione del progetto che possano avere ripercussioni sugli interventi gestiti dallo stesso;
  - e. informare il Soggetto attuatore dell'inclusione del finanziamento nell'elenco delle operazioni e fornirgli informazioni e strumenti di comunicazione di supporto, nel rispetto di quanto previsto dall'articolo 34 del regolamento (UE) n. 241/2021;
  - f. assolvere ad ogni altro onere e adempimento previsto a carico dell'Amministrazione responsabile dalla normativa comunitaria in vigore, per tutta la durata della presente Convenzione.

**Art. 7*****(Procedura di approvazione degli interventi e di affidamento dei servizi e dei lavori)***

1. Il Soggetto attuatore, sulla base del proprio ordinamento e/o regolamento, procede direttamente all'approvazione dei progetti definitivi ed esecutivi oggetto del presente accordo, senza necessità di acquisire il parere di organi consultivi della Regione del Veneto, fermo restando la necessità di acquisire tutti i necessari pareri o nulla osta.

**Art. 8*****(Procedura di rendicontazione della spesa e dei target)***

1. Il Soggetto attuatore, secondo le indicazioni fornite dall'Amministrazione responsabile, deve registrare i dati di avanzamento finanziario nel sistema informatico adottato dall'Amministrazione responsabile e implementare tale sistema con la documentazione specifica relativa a ciascuna procedura di affidamento e a ciascun atto giustificativo di spesa e di pagamento, al fine di consentire l'espletamento dei controlli

7



b086248f



**ALLEGATO C DGR n. 39 del 18 gennaio 2023**

pag. 8 di 10

**Finanziato  
dall'Unione europea**  
NextGenerationEU

REGIONE DEL VENETO

**PROTEZIONE CIVILE**  
Presidenza del Consiglio dei Ministri  
Dipartimento della Protezione Civile

amministrativo-contabili a norma dell'articolo 22 del regolamento (UE) n. 241/2021.

2. Il Soggetto attuatore, pertanto, dovrà inoltrare periodicamente tramite il sistema informatico, la Richiesta di pagamento all'Amministrazione centrale comprensiva dell'elenco di tutte le spese effettivamente sostenute nel periodo di riferimento, gli avanzamenti relativi agli indicatori di intervento con specifico riferimento ai milestone e target del PNRR. Tale richiesta dovrà essere corredata dalla documentazione specificatamente indicata nelle procedure in essere dell'Amministrazione responsabile.
3. Le spese incluse nelle Richieste di pagamento del Soggetto attuatore, se afferenti ad operazioni estratte a campione, sono sottoposte, per il tramite del Sistema Informatico, alle verifiche, se del caso anche in loco da parte delle strutture deputate al controllo dell'Amministrazione responsabile.
4. Nello specifico, le strutture coinvolte a diversi livelli di controllo eseguono le verifiche sulle procedure, sulle spese e sui target in conformità con quanto stabilito dall'articolo 22 del regolamento (UE) n. 241/2021 al fine di garantire la tutela degli interessi finanziari dell'Unione, la prevenzione, individuazione e rettifica di frodi, di casi di corruzione e di conflitti di interessi, nonché il recupero di somme erroneamente versate o utilizzate in modo non corretto.

**Art. 9****(Procedura di pagamento al Soggetto attuatore)**

1. Il Soggetto attuatore riceverà dall'Amministrazione responsabile i pagamenti, su presentazione di esplicita richiesta e previa erogazione della relativa risorsa finanziaria alla Regione del Veneto da parte del Servizio Centrale per il PNRR, secondo le seguenti modalità:
  - Acconto del 10% entro 60 giorni dalla sottoscrizione del presente accordo;
  - Ulteriori acconti, con cadenza almeno bimestrale, secondo le indicazioni dell'Amministrazione responsabile, fino al raggiungimento della quota massima del 90% del finanziamento (compresa l'anticipazione), a seguito della rendicontazione tramite l'implementazione della piattaforma ReGiS delle spese effettivamente sostenute per la realizzazione dell'intervento;
  - Saldo a seguito della rendicontazione tramite l'implementazione della piattaforma ReGiS delle spese effettivamente sostenute per la realizzazione dell'intervento.

**Art. 10****(Variazioni del progetto)**

1. Il Soggetto attuatore può proporre variazioni alla scheda progetto che dovranno essere accolte con autorizzazione scritta dell'Amministrazione responsabile.
2. L'Amministrazione responsabile si riserva la facoltà di non riconoscere ovvero di non approvare spese relative a variazioni delle attività del progetto non autorizzate.
3. L'Amministrazione responsabile si riserva comunque la facoltà di apportare qualsiasi modifica al progetto che ritenga necessaria al fine del raggiungimento degli obiettivi previsti dal Piano, previa consultazione con il Soggetto attuatore.
4. Le modifiche alla scheda progetto non comportano alcuna revisione della presente Convenzione.

**Art.11****(Disimpegno delle risorse)**

8



b086248f



**ALLEGATO C DGR n. 39 del 18 gennaio 2023**

pag. 9 di 10



**Finanziato  
dall'Unione europea**  
NextGenerationEU



REGIONE DEL VENETO



**PROTEZIONE CIVILE**  
Presidenza del Consiglio dei Ministri  
Dipartimento della Protezione Civile

1. L'eventuale disimpegno delle risorse del Piano, previsto dall'articolo 24 del regolamento (UE) n. 241/2021 e dall'articolo 8 della Decreto-Legge 31 maggio 2021, n. 77, convertito con modificazioni dalla Legge 29 luglio 2021, n. 108, comporta la riduzione o revoca delle risorse relative ai progetti che non hanno raggiunto gli obiettivi previsti dal DPCM del 23/08/2022;

**Art.12****(Rettifiche finanziarie)**

1. Ogni difformità rilevata nella regolarità della spesa, prima o dopo l'erogazione del contributo pubblico in favore del Soggetto attuatore, dovrà essere immediatamente rettificata e gli importi eventualmente corrisposti dovranno essere recuperati secondo quanto previsto dall'articolo 22 del regolamento (UE) n. 241/2021.
2. A tal fine il Soggetto attuatore si impegna a recuperare le somme indebitamente corrisposte secondo le modalità individuate dalla manualistica predisposta dall'Amministrazione centrale e dall'Amministrazione responsabile.
3. Il Soggetto attuatore è obbligato a fornire tempestivamente ogni informazione in merito ad errori od omissioni che possano dar luogo a riduzione o revoca del contributo.

**Art.13****(Risoluzione di controversie)**

1. La presente Convenzione è regolata dalla Legge italiana. Qualsiasi controversia, in merito all'interpretazione, esecuzione, validità o efficacia della presente Convenzione, è di competenza esclusiva del Foro di Venezia.

**Art. 14****(Risoluzione per inadempimento)**

1. L'Amministrazione responsabile potrà avvalersi della facoltà di risolvere la presente Convenzione qualora il Soggetto attuatore non rispetti gli obblighi imposti a suo carico e, comunque, pregiudichi l'assolvimento da parte della stessa Amministrazione responsabile degli obblighi imposti dalla normativa comunitaria.

**Art. 15****(Diritto di recesso)**

1. L'Amministrazione responsabile potrà recedere in qualunque momento dagli impegni assunti con la presente Convenzione nei confronti del Soggetto attuatore qualora, a proprio giudizio, nel corso di svolgimento delle attività, intervengano fatti o provvedimenti che modifichino la situazione esistente all'atto della stipula della presente Convenzione o ne rendano impossibile o inopportuna la conduzione a termine.

**Art. 16****(Comunicazioni e scambio di informazioni)**

1. Ai fini della digitalizzazione dell'intero ciclo di vita del progetto, tutte le comunicazioni con l'Amministrazione responsabile devono avvenire per posta elettronica istituzionale o posta elettronica



**ALLEGATO C DGR n. 39 del 18 gennaio 2023**

pag. 10 di 10

Finanziato  
dall'Unione europea  
NextGenerationEU

REGIONE DEL VENETO

PROTEZIONE CIVILE  
Presidenza del Consiglio dei Ministri  
Dipartimento della Protezione Civile

certificata, ai sensi del Decreto legislativo 7 marzo 2005, n. 82. Nello specifico, si stabiliscono le seguenti modalità di invio telematico:

- a. convenzione, obbligatorio l'invio a mezzo posta elettronica certificata del documento firmato digitalmente da entrambe le parti;
- b. comunicazioni in autocertificazione ai sensi del Decreto del Presidente della Repubblica 28 dicembre 2000, n. 445, invio a mezzo posta elettronica certificata con allegata fotocopia del documento del dichiarante;
- c. comunicazioni ordinarie, invio a mezzo posta elettronica istituzionale.

**Art. 17****(Disposizioni Finali)**

1. Per quanto non previsto dalla presente Convenzione si rinvia alle norme comunitarie e nazionali di riferimento.

**Art. 18****(Efficacia)**

1. La presente Convenzione decorre dalla data di sottoscrizione della stessa.

Per l'Amministrazione Responsabile  
di interventi PNRR

\_\_\_\_\_

Dott./Dott.ssa

\_\_\_\_\_

Per il Soggetto attuatore

\_\_\_\_\_

Dott./Dott.ssa

\_\_\_\_\_

\* Il presente accordo è sottoscritto con firma digitale ai sensi del comma 2-bis dell'articolo 15 della Legge 7 agosto 1990, n. 241, così come modificato dall'articolo 6, comma 2 della Legge 17 dicembre 2012, n. 221.



(Codice interno: 494530)

DELIBERAZIONE DELLA GIUNTA REGIONALE n. 40 del 18 gennaio 2023

**Presa d'atto degli esiti della Conferenza Programmatica indetta ai sensi dell'art. 68, commi 3 e 4, del D.Lgs. n. 152/2006, relativa al Progetto di 3<sup>a</sup> Variante e relative misure di salvaguardia - Pericolosità geologica nella zona omogenea Valle dell'Adige - Monte Baldo e pericolosità da valanga. Parere da trasmettere all'Autorità di bacino Distrettuale delle Alpi Orientali. Piano Stralcio per la tutela dal rischio idrogeologico del fiume Adige.**

*[Difesa del suolo]***Note per la trasparenza:**

Con la presente deliberazione si prende atto degli esiti della Conferenza Programmatica relativa al Progetto di 3<sup>a</sup> Variante e relative misure di salvaguardia - Pericolosità geologica nella zona omogenea Valle dell'Adige - Monte Baldo e pericolosità da valanga, tenutasi in data 16 marzo 2022. Parere da trasmettere all'Autorità di bacino distrettuale delle Alpi Orientali.

L'Assessore Gianpaolo E. Bottacin riferisce quanto segue.

Le attività di analisi, studio ed aggiornamento del quadro conoscitivo per il bacino dell'Adige sono proseguite nel corso degli anni nei diversi ambiti di interesse del Piano di Assetto Idrogeologico, con particolare riguardo alla pericolosità geologica per l'area della Valle dell'Adige e alla pericolosità da valanga.

Tali attività sono state svolte in stretta collaborazione con gli uffici regionali e provinciali competenti e, per quanto concerne specificatamente la pericolosità geologica, con iniziative di consultazione ed accertamento presso i Comuni interessati, anche tramite appositi sopralluoghi sul territorio finalizzati all'individuazione, mappatura e attribuzione della classe di pericolosità per i nuovi dissesti gravitativi segnalati.

Il Progetto di 3<sup>a</sup> Variante del PAI, predisposto nel 2018, è quindi caratterizzato da un approfondimento conoscitivo e un aggiornamento della pericolosità geologica per l'area della Val d'Adige, con individuazione e perimetrazione di ulteriori aree soggette a pericolosità geologica; inoltre è costituito da un'integrazione delle previsioni del PAI con l'individuazione e la perimetrazione delle aree soggette a pericolosità valanghiva con un adeguamento delle previsioni delle Norme di Attuazione del piano rispetto a questa disciplina.

Per quanto riguarda l'aggiornamento delle perimetrazioni relative alla pericolosità geologica, i Comuni interessati, tutti in Provincia di Verona, sono: Brentino Belluno, Rivoli Veronese, Caprino Veronese, Ferrara di Monte Baldo, Sant'Ambrogio di Valpolicella, Dolcè e Fumane.

Per quanto concerne, invece, le aree soggette a pericolosità valanghiva, le perimetrazioni sono state individuate in base ad una combinazione dei due tematismi disponibili nella Carta di Localizzazione Probabile delle Valanghe (C.L.P.V.), riportando i siti valanghivi determinati tramite foto interpretazione (analisi dei parametri permanenti che contraddistinguono una zona soggetta a caduta di valanghe, desunti dalle fotografie aeree stereoscopiche) o mediante inchiesta sul territorio (testimonianze oculari e/o d'archivio). Le nuove perimetrazioni hanno interessato i Comuni di Brentino Belluno, Caprino Veronese, Ferrara di Monte Baldo, Sant'Anna d'Alfaedo, Erbezzo, Bosco Chiesanuova e Selva di Progno in Provincia di Verona; i Comuni di Crespadoro e Recoaro Terme, in Provincia di Vicenza; infine, i Comuni di Auronzo di Cadore, Cortina d'Ampezzo, Livinallongo del Col di Lana, Rocca Pietore e Falcade, in Provincia di Belluno.

Il Progetto di 3<sup>a</sup> Variante è costituito dai seguenti elaborati, che costituiscono parte integrante del presente provvedimento:

- **Allegato A:** Relazione tecnica;
- **Allegato B:** Norme di Attuazione e Prescrizioni di Piano;
- **Allegato C:** Cartografia della pericolosità geologica;
- **Allegato D:** Cartografia della pericolosità da valanga.

Sul citato Progetto, a seguito del parere favorevole espresso con decreto segretariale n. 100 del 7 dicembre 2018, vi è stata la presa d'atto del Comitato Istituzionale Permanente (CIP) con delibera n. 5/2018 del 27 dicembre 2018 (avviso di presa d'atto del progetto di variante e adozione delle misure di salvaguardia sono stati pubblicati, per estratto, nella Gazzetta Ufficiale n. 124 del 29/05/2019).

Ai sensi dell'art. 65, comma 7 del D.Lgs. 3 aprile 2006, n. 152 e s.m.i., le Norme di Attuazione della 3<sup>a</sup> Variante e la relativa cartografia costituiscono misure di salvaguardia e sono entrate in vigore il giorno successivo alla pubblicazione della delibera

nella Gazzetta Ufficiale.

A seguito dell'adozione del suddetto Progetto di 3<sup>a</sup> Variante (delibera n. 5 del 18 novembre del 2019), l'Autorità di bacino Distrettuale delle Alpi Orientali, con nota n. 4091 del 20/08/2020, ha avviato una fase di consultazione con i Comuni interessati rendendo disponibile la relativa documentazione.

La medesima Autorità con nota prot. reg. n. 546240 del 23/12/2020 ha reso noto che, trascorsi i 90 giorni previsti per la consultazione della documentazione di Piano e per la presentazione di eventuali osservazioni, non sono pervenuti rilievi in merito e che alcun soggetto interessato ha preso visione della documentazione cartacea presso la propria sede di Trento.

Per concludere il procedimento di approvazione del Progetto di 3<sup>a</sup> Variante al Piano Stralcio per la tutela dal rischio idrogeologico del fiume Adige - Regione del Veneto, la Direzione Difesa del Suolo e della Costa ha avviato, con DGR n. 1337 del 05/10/2021, la Conferenza Programmatica prevista dall'art. 68, comma 3 del D.Lgs. n. 152/2006 "Norme in materia ambientale", la quale è stata convocata in data 16/03/2022 con nota prot. n. 30642 del 24/01/2022.

La conferenza programmatica esprime un parere sul progetto di piano, con particolare riferimento all'integrazione su scala provinciale e comunale dei contenuti del piano stesso, prevedendo le necessarie prescrizioni idrogeologiche e urbanistiche.

Con nota n. 191455 del 18/04/2022 la Direzione Difesa del Suolo e della Costa ha trasmesso ai partecipanti il verbale della Conferenza per l'approvazione definitiva. Al riguardo non sono pervenute osservazioni o correzioni e pertanto il parere, costituito dallo stesso verbale, si intende approvato in via definitiva.

Con il presente provvedimento si prende pertanto atto e si fa proprio il Parere espresso dalla Conferenza Programmatica, **Allegato E**, da approvare unitamente agli altri allegati (**Allegato A** - Relazione Tecnica; **Allegato B** - Norme di Attuazione e Prescrizioni di Piano; **Allegato C** - Cartografia della pericolosità geologica; **Allegato D** - Cartografia della pericolosità da valanga), che costituiscono parte integrante e sostanziale della presente deliberazione.

Il relatore conclude la propria relazione e propone all'approvazione della Giunta regionale il seguente provvedimento.

#### LA GIUNTA REGIONALE

UDITO il relatore, il quale dà atto che la struttura competente ha attestato, con i visti rilasciati a corredo del presente atto, l'avvenuta regolare istruttoria della pratica, anche in ordine alla compatibilità con la vigente legislazione statale e regionale, e che successivamente alla definizione di detta istruttoria non sono pervenute osservazioni in grado di pregiudicare l'approvazione del presente atto;

VISTO il D.Lgs. n. 152/2006 e successive modificazioni e integrazioni;

VISTA la deliberazione della Conferenza Istituzionale Permanente dell'Autorità di bacino Distrettuale delle Alpi Orientali n. 5/2018 del 27 dicembre 2018;

VISTA la deliberazione della Conferenza Istituzionale Permanente dell'Autorità di bacino Distrettuale delle Alpi Orientali n. 5/2019 del 18 novembre 2019;

VISTA la DGR n. 2718 del 16/11/2010;

VISTA DGR n. 1337 del 05/10/2021;

VISTO l'art. 2 comma 2 della L.R. 31 dicembre 2012 n. 54;

delibera

1. di approvare le premesse quale parte integrante e sostanziale del presente provvedimento;
2. di prendere atto del verbale degli esiti della Conferenza Programmatica tenutasi in data 16/03/2022, con la quale si è espresso, ai sensi dell'art. 68, comma. 4, del D.Lgs. n. 152/2006, il parere favorevole al "*Progetto di 3<sup>a</sup> Variante e relative misure di salvaguardia - Pericolosità geologica nella zona omogenea Valle dell'Adige - Monte Baldo e pericolosità da valanga, adottato dall'Autorità di bacino Distrettuale delle Alpi Orientali. Piano Stralcio per la tutela dal rischio idrogeologico del fiume Adige.*", riportato nell'**Allegato E** quale parte integrante e sostanziale al presente provvedimento;

3. di prendere atto di quanto riportato nell'**Allegato A** "Relazione tecnica", nell'**Allegato B** "Norme di Attuazione e Prescrizioni di Piano", nell'**Allegato C** "Cartografia della pericolosità geologica" e nell'**Allegato D** "Cartografia della pericolosità da valanga", predisposti dalla Direzione Difesa del Suolo e della Costa, che costituiscono parte integrante al presente provvedimento;
4. di incaricare la Direzione Difesa del Suolo e della Costa dell'esecuzione del presente atto;
5. di trasmettere il presente provvedimento all'Autorità di bacino Distrettuale delle Alpi Orientali;
6. di dare atto che la presente deliberazione non comporta spesa a carico del bilancio regionale;
7. di pubblicare il presente atto nel Bollettino ufficiale della Regione.





REGIONE DEL VENETO

ALLEGATO A DGR n. 40 del 18 gennaio 2023

pag. 1 di 56

**Allegato A****Regione del Veneto. Direzione Difesa del Suolo e della Costa – U.O. Servizio Geologico e Attività Estrattive****PROGETTO DI 3^ VARIANTE del PIANO STRALCIO PER LA TUTELA DAL RISCHIO IDROGEOLOGICO BACINO DELL'ADIGE – REGIONE DEL VENETO****RELAZIONE TECNICA****1 RICHIAMI NORMATIVI**

Il P.A.I. (Piano di Assetto Idrogeologico, denominato anche Piano stralcio per la tutela dal rischio idrogeologico), pur con varie denominazioni, ha le proprie radici nella legge quadro sulla difesa del suolo n. 183 del 18 maggio 1989, ora confluita nel codice ambientale, D. Lgs. 152/2006, ancor prima che nella legislazione cosiddetta emergenziale intervenuta ad opera, in particolare, del D.L. 180/1998 e del D.L. 279/2000 e delle relative leggi di conversione.

La legge 183/1989, infatti, aveva inteso disciplinare una pianificazione di lungo periodo delle complesse attività di prevenzione del rischio idrogeologico e di manutenzione del territorio. Nell'arco del decennio successivo all'emanazione della L. 183/1989, il quadro normativo è stato integrato, a partire dal D.L. 398/1993, con il D.L. 180/1998 e sino al D.L. 279/2000, con l'introduzione di una serie di strumenti intermedi, finalizzati a rendere raggiungibile la realizzazione del piano di bacino vero e proprio, quali i piani stralcio e i piani straordinari, accanto a misure urgenti per la prevenzione del rischio idrogeologico attraverso la perimetrazione delle aree interessate da fenomeni di dissesto.

La riforma organica che la L. 183/1989 ha perseguito nella materia della difesa del suolo si è, a sua volta, innestata su una serie di normative settoriali statali, quali, in particolare, il R.D. 25 luglio 1904, n. 523 (Testo Unico delle disposizioni di legge intorno alle opere idrauliche delle diverse categorie) e il relativo regolamento attuativo R.D. 9 dicembre 1937, n. 2669 (Regolamento sulla tutela delle opere idrauliche di prima e seconda categoria e delle opere di bonifica). Tali norme, tuttora vigenti con qualche integrazione e modifica, sono state, in tempi più recenti, richiamate anche nella Direttiva del Presidente del Consiglio dei Ministri del 27 febbraio 2004, che ha recato gli indirizzi operativi per la gestione organizzativa e funzionale del sistema di allertamento nazionale statale e regionale per il rischio idrogeologico ed idraulico ai fini di protezione civile. Non solo, perché la materia è interessata dall'ancora vigente R.D. 11 dicembre 1933, n. 1775 (Testo unico delle disposizioni di legge sulle acque e impianti elettrici), nonché dal R.D. 30 dicembre 1923, n. 3267 (Riordinamento e riforma della legislazione in materia di boschi e di terreni montani), la cui permanenza in vigore è stata ritenuta indispensabile dal D. Lgs. 1 dicembre 2009, n. 179.

Anche la Corte Costituzionale, pronunciatisi a più riprese sulla legittimità costituzionale dapprima della L. 183/89 e successivamente del D.L. 279/2000, ha confermato che la difesa del suolo è "una finalità il cui raggiungimento coinvolge funzioni e materie assegnate tanto alla competenza statale quanto a quella regionale (o provinciale)" e che tale funzione può essere perseguita "soltanto attraverso la via della cooperazione fra l'uno e gli altri soggetti", ancorché "data l'urgenza determinata dai rischi delle calamità naturali interessanti più regioni" esigendo un "indirizzo unitario".

Il Codice ambientale, D. Lgs. 3 aprile 2006, n. 152, diretto ad operare una revisione della normativa ambientale, ha perseguito un generale riordino della materia relativa alla difesa del suolo, che, tra l'altro, ha assorbito i contenuti della legge 183/89 e della successiva legislazione emergenziale, rafforzando il ruolo dei Piani per la tutela dal rischio idrogeologico e le misure di prevenzione per le aree a rischio, che diventano strumenti ordinari di pianificazione e programmazione in materia di difesa del suolo.

In questo specifico settore di pianificazione si inserisce anche la Direttiva 2007/60/CE, recepita dal Decreto Legislativo 23 febbraio 2010, n. 49, relativa alla valutazione e alla gestione dei rischi di alluvioni. Tale Direttiva prevede la elaborazione di un piano di gestione del rischio alluvioni (PGRA) che deve riguardare tutti gli aspetti della gestione del rischio di alluvione quali la prevenzione, la protezione e la preparazione. Lo scopo preminente del PRGA è quello di organizzare nei vari aspetti la gestione di possibili eventi alluvionali per poterli meglio governare nella fase di accadimento.

Pur in questo nuovo assetto pianificatorio, la tematica della pericolosità legata a processi geomorfologici di versante e da frana continua ad essere, per ora, sviluppata e disciplinata nel Piano di Assetto Idrogeologico introdotto dalla legge quadro sulla difesa del suolo n. 183/1989.



## 2 PROGETTO DI 3^ VARIANTE

L'Autorità di Bacino del Fiume Adige, ai sensi del D.L. 180/98 (Decreto Sarno) convertito con modificazioni e integrazioni con la Legge n. 267/98 più volte modificata, ha redatto e quindi adottato, nell'anno 2001, il Progetto di Piano stralcio per la tutela dal rischio idrogeologico del bacino del fiume Adige - Regione del Veneto (di seguito anche PAI). Nell'agosto 2002 è stato anche adottato il Progetto di Variante del Piano stesso che estendeva l'ambito di pianificazione a corsi d'acqua minori in destra e sinistra idrografica.

Detto Progetto di Piano è stato definitivamente adottato, dopo le conferenze programmatiche, dal Comitato Istituzionale dell'Autorità di Bacino del Fiume Adige con delibera n. 1 del 15/02/2005 ai sensi dell'art. 1, comma 1, della legge 3 agosto 1998, n. 267, e della legge 11 dicembre 2000, n. 365. Tale Piano Stralcio, infine, al termine del suo iter amministrativo è stato approvato con DPCM 27 aprile 2006.

Il Piano originario, da un punto di vista metodologico, si articolava su tre distinte aree di ricerca mirate a definire in dettaglio:

- il rischio idraulico di esondazione per tracimazione;
- il rischio di colata detritica nei bacini montani;
- il rischio di frana e da valanga.

Dopo l'approvazione di questa prima stesura del Piano è stata redatta la 1<sup>a</sup> variante al "Piano stralcio per la tutela dal rischio idrogeologico del bacino del fiume Adige - Regione del Veneto" per le aree in dissesto da versante. Tale variante è stata adottata con Delibera del CI n. 2/2010 del 21 dicembre 2010 ed approvata con DPCM 13 dicembre 2011, con il seguente contenuto:

- l'individuazione e la perimetrazione di aree a pericolo da frana e da colata detritica;
- le opportune indicazioni relative a tipologia e programmazione preliminare degli interventi di mitigazione o eliminazione del pericolo connesso alle aree perimetrate;
- un aggiornamento ed adeguamento delle norme di attuazione e prescrizioni di piano.

Aspetto particolarmente innovativo di tale 1<sup>a</sup> variante è stato quello di introdurre anche per i fenomeni di dissesto da versante - come fatto in precedenza per quelli idraulici - azioni strategiche e prescrizioni di piano di natura preventiva. Tali attività si riferivano quindi ad aree in cui - a prescindere dalla presenza, dalla consistenza e dal valore degli elementi - erano presenti pericoli di natura idrogeologica di vario grado.

Si è quindi passati da un approccio legato alla mappatura e regolamentazione di aree a rischio idrogeologico ad uno di perimetrazione e gestione di aree pericolose a prescindere dalla vulnerabilità e del conseguente rischio specifico.

A questo proposito sono state individuate quattro tipologie di aree di pericolosità da dissesto di versante, stabilendo per ciascuna di esse delle norme e prescrizioni relative alla gestione dei patrimoni edilizi ed alla previsione di opere ed infrastrutture pubbliche.

Alla luce di queste integrazioni operate con la 1<sup>a</sup> variante, per ciò che riguarda le aree di pericolo perimetrate, gli obiettivi generali del PAI sono sintetizzabili nei seguenti punti:

- evitare l'aumento degli esistenti livelli di pericolo o di rischio ed impedire interventi capaci di compromettere la sistemazione idrogeologica a scala del bacino;
- ridurre le conseguenze negative per la salute umana, gli abitati, le infrastrutture e tutti i beni riconosciuti come vulnerabili;
- regolare le attività antropiche in modo da mantenere coerenza con le finalità di cui al punto precedente, subordinando normalmente a studi di compatibilità idrogeologica tutti gli interventi consentiti nelle aree a rischio maggiore;



**ALLEGATO A DGR n. 40 del 18 gennaio 2023**

pag. 3 di 56

- ricercare un coordinamento adeguato con gli strumenti adottati o approvati di pianificazione territoriale nella Regione del Veneto, recependo a tal fine anche le indicazioni provenienti dalla Conferenza programmatica di cui all'articolo 1-bis, comma 3, del decreto legge n. 279/2000 convertito dalla legge n. 365/2000.

Dopo la prima variante, approvata nel 2011, è stata redatta la 2<sup>a</sup> variante al "Piano stralcio per la tutela dal rischio idrogeologico del bacino del fiume Adige - Regione del Veneto", adottata dal CI con Delibera n. 1/2014 del 22 dicembre 2014 ed approvata con DPCM 23 dicembre 2015.

La variante, incentrata sulla individuazione e la perimetrazione di aree di pericolosità idraulica per il torrente Squaranto e sull'individuazione e perimetrazione delle aree allagate nel corso degli eventi dal 31 ottobre al 2 novembre 2010, ha introdotto anche un sostanziale aggiornamento delle Norme di Attuazione e delle Misure di salvaguardia e prescrizioni a regime del Piano stesso. Partendo dalla necessità di disciplinare ambiti specifici come le aree fluviali e le aree di attenzione, sino ad allora non considerati nel PAI Adige, si è infatti valutata l'opportunità di sviluppare un quadro normativo omogeneo in ambito regionale, riprendendo le norme di attuazione predisposte in collaborazione con la Regione del Veneto per i Piani di Assetto elaborati in Autorità di bacino dell'Alto Adriatico, riadattate e rese coerenti con le problematiche e le necessità del territorio del bacino dell'Adige.

Dopo queste due importanti iniziative, le attività di analisi, studio ed aggiornamento del quadro conoscitivo sono quindi proseguite nei diversi ambiti di interesse del Piano di Assetto idrogeologico e questo ha consentito l'elaborazione di questa nuova variante, la terza, del PAI Adige. Con il progetto di variante che si propone ora, vengono sviluppati questi elementi:

- **un approfondimento conoscitivo ed aggiornamento della pericolosità geologica per l'area della Val d'Adige con individuazione e perimetrazione di ulteriori aree soggette a pericolosità geologica nel territorio dei comuni ricadenti in tale ambito;**
- **l'integrazione delle previsioni del PAI con l'individuazione e perimetrazione delle aree soggette a pericolosità valanghiva;**
- **l'adeguamento delle previsioni delle Norme di Attuazione del piano anche rispetto alla disciplina per le aree a pericolosità valanghiva.**

### **3 AGGIORNAMENTO DELLA PERICOLOSITA' GEOLOGICA PER L'AREA DELLA VAL D'ADIGE**

Come già ricordato, l'Autorità di Bacino del Fiume Adige si è dotata del Piano stralcio per la tutela dal rischio idrogeologico del bacino del fiume Adige - Regione del Veneto (di seguito anche PAI) che è stato definitivamente adottato, dopo le conferenze programmatiche, dal Comitato Istituzionale dell'Autorità di Bacino del Fiume Adige con delibera n. 1 del 15/02/2005 ai sensi dell'art. 1, comma 1, della legge 3 agosto 1998, n. 267, e della legge 11 dicembre 2000, n. 365. Tale Piano Stralcio, al termine del suo iter amministrativo è stato approvato con DPCM 27 aprile 2006 ed è stato quindi integrato ed aggiornato con due successive varianti.

Questa terza variante che si propone ora si pone, tra l'altro, l'obiettivo di un aggiornamento ed approfondimento conoscitivo della pericolosità geologica di uno stralcio territoriale del PAI, e più specificatamente per l'area della Val d'Adige e quindi con riferimento al territorio dei comuni ricadenti in tale ambito.

Come noto, periodicamente le indicazioni del Piano devono essere sistematicamente rivisitate in ogni loro parte sia per quanto riguarda il possibile comportamento dei fenomeni riconosciuti (quiescenti ma riattivabili), sia per quanto riguarda le metodologie di perimetrazione del territorio coinvolgibile.

Nel caso specifico del PAI Adige l'aggiornamento e la revisione delle aree a pericolosità geologica considerate sono, altresì, opportuni sia per il lasso di tempo trascorso dalla prima stesura (informazioni risalenti a circa 13 anni fa) sia per la presenza di nuove informazioni disponibile sul territorio.

A seguito degli eccezionali eventi alluvionali che hanno colpito il territorio veneto dal 31 ottobre al 2 novembre 2010, di cui all'OPCM n. 3906 del 13/11/2010, sono state raccolte varie segnalazioni (pervenute



## ALLEGATO A DGR n. 40 del 18 gennaio 2023

pag. 4 di 56

alle strutture periferiche regionali e alle amministrazioni provinciali) di fenomeni franosi che sono stati oggetto di sopralluoghi e approfondimenti tecnici inerenti la pericolosità geologica delle aree interessate.

Questa terza variante, inoltre, è stata impostata per tenere conto di situazioni di criticità geologica individuate sia sulla base delle informazioni rese disponibili attraverso studi geologici a supporto dei Piani di Assetto Territoriale (PAT) redatti dai comuni veneti ai sensi della Legge Regionale 23 aprile 2004, n. 11, che da indicazioni o informazioni direttamente reperibili sui territori comunali interessati.

E' importante ribadire che il quadro esposto nella presente variante, in quanto strumento in continua evoluzione, non esaurisce le conoscenze dei problemi di pericolosità o rischio - anche molto elevato - potenzialmente presenti nel territorio di competenza di quest'Autorità di distretto ma rappresenta comunque un buon livello di approfondimento.

A conclusione del percorso di elaborazione e redazione di questa variante sono da ricordare gli elementi di novità che, per l'ambito della Val d'Adige considerato, essa introduce rispetto al PAI approvato nel 2006:

- si è attribuita una importanza particolare attenzione alle informazioni di situazioni di potenziale instabilità provenienti dagli strumenti pianificatori provinciali e comunali recependole, dopo averle opportunamente valutate, all'interno del piano;
- il tema delle colate detritiche è stato approfondito considerando, oltre alla periodicità dei fenomeni, anche la propensione legata ai caratteri morfologici dei siti ed alla disponibilità del materiale.

La revisione delle aree già inserite e l'esame delle nuove aree individuate durante l'attività istruttoria ha comportato l'inserimento (o revisione) delle aree di seguito sinteticamente elencate in tabella unitamente al Comune che le contiene e che, quindi, rappresentano l'oggetto della presente variante per quanto riguarda l'aggiornamento e l'approfondimento conoscitivo della pericolosità geologica per l'area della Val d'Adige:

| Tipologia                             | Comune                 | Pericolosità | Origine dato                              | Legenda        |
|---------------------------------------|------------------------|--------------|-------------------------------------------|----------------|
| FRANA DI CROLLO                       | BRENTINO BELLUNO       | P4           | FRANE PAI 2006 - AMPLIATA SU SEGNALAZIONE | 0230068800     |
| FALDA DETRITICA                       | BRENTINO BELLUNO       | P3           | CARTA GEOMORFOLOGICA PAT COMUNALE         | 0230094700N    |
| FALDA DETRITICA                       | BRENTINO BELLUNO       | P3           | CARTA GEOMORFOLOGICA PAT COMUNALE         | 0230095600N    |
| COLAMENTO RAPIDO                      | BRENTINO BELLUNO       | P3           | SEGNALAZIONE ADB GENNAIO 2012             | 0230091800     |
| FALDA DETRITICA                       | BRENTINO BELLUNO       | P3           | CARTA GEOMORFOLOGICA PAT COMUNALE         | 0230094800N    |
| AREA CROLLO                           | BRENTINO BELLUNO       | P4           | CARTA GEOMORFOLOGICA PAT COMUNALE         | 0230094800M    |
| AREA CROLLO/CADUTA MASSI              | BRENTINO BELLUNO       | P4           | CARTA GEOMORFOLOGICA PAT COMUNALE         | 0230095600M    |
| AREA CROLLO/CADUTA MASSI              | BRENTINO BELLUNO       | P4           | CARTA GEOMORFOLOGICA PAT COMUNALE         | 0230094700M    |
| SCIVOLAMENTO ROTAZIONALE / TRASLATIVO | CAPRINO VERONESE       | P3           | FRANE PAI AGGIORNAMENTO 2015              | 0230093800     |
| SCIVOLAMENTO ROTAZIONALE / TRASLATIVO | CAPRINO VERONESE       | P3           | FRANE PAI AGGIORNAMENTO 2015              | 0230093900     |
| SCIVOLAMENTO ROTAZIONALE / TRASLATIVO | CAPRINO VERONESE       | P2           | FRANE PAI AGGIORNAMENTO 2015              | 0230094000     |
| COLAMENTO RAPIDO                      | DOLCE'                 | P1           | GEOMORFOLOGIA PAT NOTA COMUNALE           | 0230095400M C  |
| COLAMENTO RAPIDO                      | DOLCE'                 | P1           | GEOMORFOLOGIA PAT NOTA COMUNALE           | 0230095300M C  |
| COLAMENTO RAPIDO                      | DOLCE'                 | P1           | CARTA GEOMORFOLOGICA PAT COMUNALE         | 0230095100M C  |
| COLAMENTO RAPIDO                      | DOLCE'                 | P1           | CARTA GEOMORFOLOGICA PAT COMUNALE         | 0230095200M C  |
| COLAMENTO RAPIDO                      | DOLCE'                 | P4           | SEGNALAZIONE E SIMULAZIONE INTERNA        | 0230094900M C  |
| COLAMENTO RAPIDO                      | DOLCE'                 | P1           | GEOMORFOLOGIA PAT NOTA COMUNALE           | 0230095500M C  |
| COLAMENTO RAPIDO                      | DOLCE'                 | P3           | SEGNALAZIONE ART.6 ADB 2015               | 0230095000N CR |
| COLAMENTO RAPIDO                      | DOLCE'                 | P2           | SEGNALAZIONE ART.6 ADB 2015               | 0230095000M CR |
| COLAMENTO RAPIDO                      | DOLCE'                 | P3           | SEGNALAZIONE E SIMULAZIONE INTERNA        | 0230094900N CR |
| COLAMENTO RAPIDO                      | DOLCE'                 | P3           | SEGNALAZIONE E SIMULAZIONE INTERNA        | 0230094900M CR |
| COLAMENTO RAPIDO                      | DOLCE'                 | P4           | SEGNALAZIONE ART.6 ADB 2015               | 0230095000M C  |
| FRANA DI CROLLO - CADUTA MASSI        | FERRARA DI MONTE BALDO | P4           | FRANE PAI AGGIORNAMENTO PAI 2015          | 0230072600     |
| FRANA DI CROLLO                       | FUMANE                 | P4           | IEFI 2003 DA INSERIRE NEL PAI             | 0230087400     |
| SCIVOLAMENTO ROTAZIONALE              | FUMANE                 | P3           | FRANE PAI AGGIORNAMENTO PAI 2016          | 0230094400     |
| SCIVOLAMENTO TRASLATIVO SUPERFICIALE  | FUMANE                 | P2           | FRANE PAI AGGIORNAMENTO PAI 2016          | 0230094500     |
| FRANA DI CROLLO - CADUTA MASSI        | RIVOLI VERONESE        | P4           | FRANE PAI AGGIORNAMENTO PAI 2015          | 0230093500     |
| FRANA DI CROLLO - CADUTA MASSI        | RIVOLI VERONESE        | P4           | FRANE PAI AGGIORNAMENTO PAI 2015          | 0230093300     |
| FRANA DI CROLLO - CADUTA MASSI        | RIVOLI VERONESE        | P4           | FRANE PAI AGGIORNAMENTO PAI 2015          | 0230093600     |
| FRANA DI CROLLO - CADUTA MASSI        | RIVOLI VERONESE        | P4           | FRANE PAI AGGIORNAMENTO PAI 2015          | 0230093700     |
| FRANA DI CROLLO - CADUTA MASSI        | RIVOLI VERONESE        | P4           | FRANE PAI AGGIORNAMENTO PAI 2015          | 0230093400     |

Tabella 1 – Elenco dei fenomeni oggetto di approfondimento o di nuovo inserimento nel PAI.

Nel paragrafo dedicato ai singoli comuni interessati dalla variante vengono rappresentate nel dettaglio le caratteristiche delle nuove aree.



### 3.1 APPROCCIO METODOLOGICO ED ATTRIBUZIONE DELLA PERICOLOSITA'

Dal punto di vista territoriale si è scelto di impostare la elaborazione degli aggiornamenti del PAI per la pericolosità geologica procedendo per zone omogenee (cioè per stralci territoriali del bacino del fiume Adige ricadente nell'ambito della Regione del Veneto).

Nel presente stralcio, l'aggiornamento della pericolosità geologica è relativo all'ambito territoriale omogeneo rappresentato dalla Valle dell'Adige - Monte Baldo ed ha interessato i seguenti territori comunali tutti ubicati nella provincia di Verona: Brentino Belluno, Caprino Veronese, Dolcè, Ferrara di Monte Baldo, Fumane, Rivoli Veronese e Sant'Ambrogio di Valpolicella.

Si è scelto di procedere per parti omogenee (sottobacini) piuttosto che in tutto il bacino dell'Adige, per non far intercorrere troppo tempo tra la fase di raccolta dei dati e la conclusione dell'iter amministrativo di approvazione del lavoro. Contestualmente alla chiusura dell'attività su questa zona omogenea si procederà a svolgere la medesima azione sulle restanti aree interne al bacino dell'Adige per arrivare, attraverso passaggi successivi, all'aggiornamento dell'intero ambito idrografico per la parte territoriale ricadente in Veneto.

Questa proposta ha costituito l'occasione anche per organizzare diversamente la presentazione dei dati acquisiti ed elaborati. Le informazioni relative alle aree a pericolosità geologica della precedente versione del PAI erano, infatti, contenute in schede monografiche. In questa occasione, e per l'ambito considerato, le informazioni sono state inserite direttamente nella relazione e suddivise per comune, facendo riferimento alle aree individuate e relativo codice associato riportati nelle tavole cartografiche.

Per la rappresentazione in cartografia del territorio del bacino del fiume Adige in Veneto è stata definita una mosaicatura, con elementi rappresentabili a scala 1:10.000. L'area di copertura di ogni singolo elemento (tavola) è univocamente individuato con un codice numerico (da 1 a 20). Il quadro di unione delle tavole per la consultazione è riportato nella Fig. , nella quale sono evidenziate le tavole relative alla presente variante.

Il presente lavoro è stato svolto durante la fase di transizione e costituzione del distretto delle Alpi Orientali (con l'accorpamento tra le Autorità di Bacino dell'Adige e Autorità di bacino dell'Alto Adriatico) definitivamente stabilita, con il trasferimento delle risorse tecniche ed economiche all'Autorità di bacino distrettuale della Alpi orientali, con DPCM del 04.04.2018.



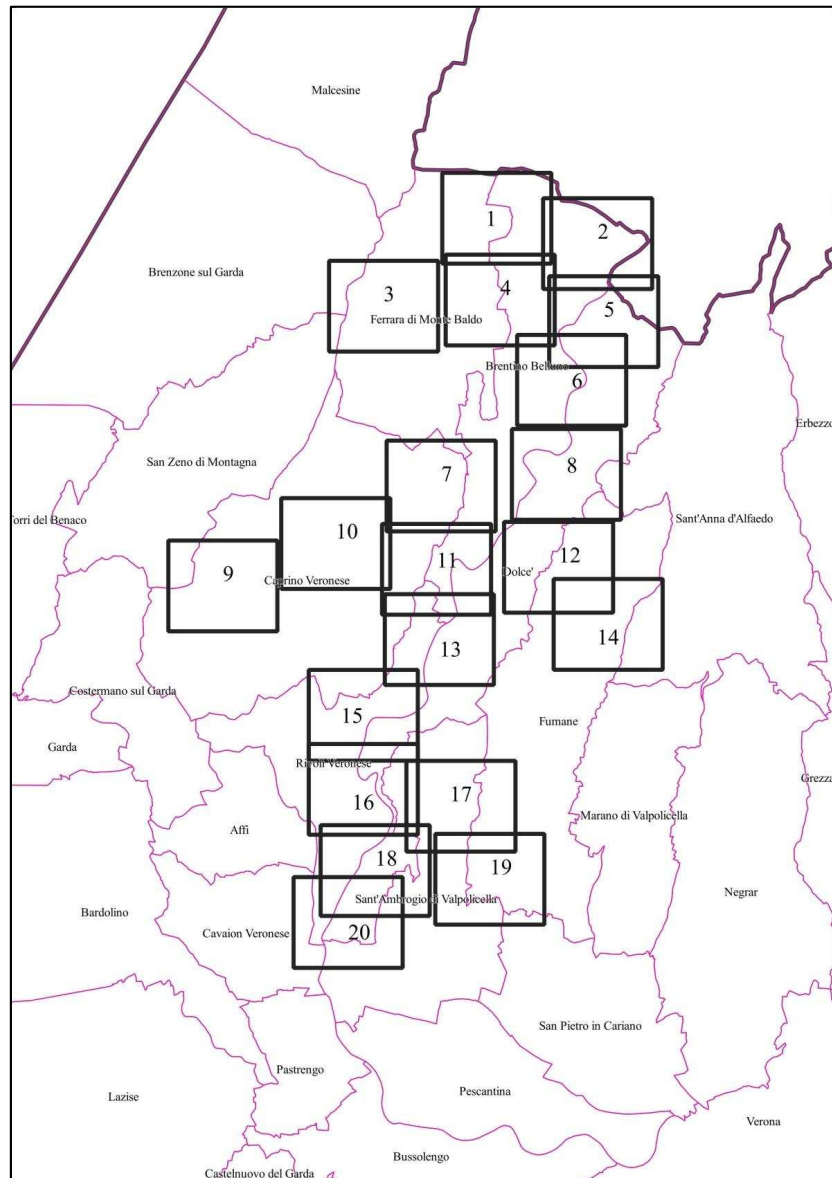

Fig. 1 – Quadro di unione delle tavole relative alla pericolosità geologica.

### 3.1.1 Terminologia

Si ritiene utile, preliminarmente alla descrizione della metodologia applicata per l'individuazione e classificazione delle aree soggette a pericolosità geologica nella variante, proporre un'accurata revisione terminologica indicando il più comune significato dei termini che rappresentano le parole chiave di seguito ricorrenti.

**Pericolosità (P):** probabilità che un fenomeno di una data intensità si verifichi entro un determinato periodo



di tempo e in una data area di potenziale danno.

**Vulnerabilità (V):** grado di perdita per un dato elemento o per un gruppo omogeneo di elementi a rischio, risultante dal verificarsi di un fenomeno naturale di una data intensità (0÷1).

**Magnitudo (M):** “energia” sviluppata dal fenomeno franoso in relazione alla sua volumetria e velocità.

**Elementi a rischio (E):** sono i vari elementi antropici vulnerabili (popolazione, beni, attività economiche, servizi pubblici, infrastrutture, beni ambientali, etc.) presenti nell’area pericolosa e caratterizzati da un proprio **valore economico (W)** (Canuti e Casagli, 1994).

**Rischio specifico (Rs):** è il “prodotto” fra pericolosità e vulnerabilità ed è calcolato per ogni elemento a rischio. È indipendente dal valore economico degli elementi a rischio E.

**Rischio totale (Rt):** è la sommatoria dei vari rischi specifici e pertanto si identifica con le vittime, i feriti, le distruzioni ed i danni alle strutture, alle attività economiche e ai beni ambientali. Se ad esso si associa il valore degli elementi si ha una stima del danno che è il “prodotto” fra V e W. Nell’uso comune, in campo tecnico, si è tuttavia soliti parlare di Rischio R, senza alcuna altra specificazione, intendendo riferirsi al concetto di rischio totale con stima del danno economico atteso.

**Mitigazione del rischio:** comprende tutte quelle azioni, attive o passive, sul processo in atto (fenomeno pericoloso) finalizzate alla riduzione del rischio e attuabili agendo sulla pericolosità e/o sulla vulnerabilità (misure strutturali o non, interventi, monitoraggi, misure di salvaguardia territoriale).

Utilizzando tali elementi il PAI definisce i criteri per la caratterizzazione del territorio in termini di pericolosità (effetti sulla pianificazione del territorio) e in termini di rischio (indicazioni per la programmazione degli interventi per la rimozione delle cause e la mitigazione degli effetti).

### 3.1.2 La pericolosità geologica

Come descritto nel precedente paragrafo, la pericolosità dei fenomeni franosi è la probabilità che un determinato fenomeno si manifesti con una determinata magnitudo secondo una determinata frequenza.

La verifica iniziale delle aree pericolose ha riguardato lo stato e l’evoluzione dei fenomeni franosi, anche quiescenti, già conosciuti e noti. Tale impostazione trova conforto nella normativa di riferimento (art. 2 del D.L. 180/98) e nella letteratura scientifica di settore, nella quale molti autori evidenziano come la maggior parte dei fenomeni tendono ad attivarsi in aree già interessate in passato da analoghi fenomeni (Varnes, 1984).

Per tale motivo le perimetrazioni di pericolosità geologica rappresentate nel precedente Piano sono state mantenute e, in alcuni casi ampliate, a seguito di nuove conoscenze reperite durante la fase di indagine.

Successivamente sono state sviluppate le attività per l’individuazione, perimetrazione e classificazione di nuove aree soggette a pericolosità geologica, e in questo caso la metodologia utilizzata si è sviluppata attraverso i punti operativi di seguito schematicamente riportati:

1. individuazione dei siti interessati da fenomeni d’instabilità geostatica attraverso la consultazione di fonti cronachistiche e di archivi e studi a scala regionale e locale;
2. definizione delle caratteristiche geomorfologiche del fenomeno franoso (tipologia, velocità, volumi e/o spessori);
3. perimetrazione delle aree soggette a pericolosità geologica, sulla base degli elementi geomorfologici rilevati in sito, dell’analisi di immagini telerilevate e di eventuale documentazione relativa ad attività di studio e monitoraggio;
4. stima della frequenza probabile di accadimento del fenomeno in relazione allo stato di attività valutato in occasione dei rilievi di campagna e/o sulla base dei dati storici disponibili;
5. determinazione del livello di pericolosità attraverso l’iterazione dei dati velocità/ frequenza probabile o magnitudo/frequenza probabile, utilizzando opportune matrici (rappresentate nel capitolo successivo).

A causa delle limitate conoscenze storiche disponibili, non è sempre possibile associare alla frequenza probabile di accadimento un valore statistico e, pertanto, questo passaggio rappresenta un limite della procedura. Tuttavia, poiché le cause che provocano direttamente l’innesco del fenomeno franoso possono essere note sia in termini di valori soglia di intensità che nella distribuzione di frequenza di intensità, come nel caso delle precipitazioni e degli eventi sismici, può essere accettabile associare alla frequenza probabile del fenomeno la medesima frequenza dell’evento che determina l’innesco.



Ai fini della classificazione delle aree pericolose è stato applicato la procedura BUWAL come illustrato nel paragrafo successivo.

### 3.1.3 Metodo di classificazione della pericolosità geologica (BUWAL)

Mantenendo l'impostazione definita con la prima variante al PAI elaborata proprio in relazione ai fenomeni di dissesto da versante, la procedura di valutazione della pericolosità da frana che è stata applicata anche nel presente lavoro fa riferimento a quanto predisposto dall'ufficio Bundesamt für Umwelt, Wald und Landschaft (BUWAL) della Confederazione Elvetica (c.d. metodo svizzero).

Tale metodologia è affine con quanto previsto dalla normativa italiana vigente in tema di valutazione del rischio idrogeologico (corrispondenza nella definizione delle classi di rischio fra metodo svizzero e il D.P.C.M. 29.09.1998 "Atto d'indirizzo e coordinamento per l'individuazione dei criteri relativi agli adempimenti di cui all'art. 1, commi 1 e 2, del D.L. 11 giugno 1998, n. 180").

A questo proposito è opportuno ribadire che, mentre la pericolosità è legata alla presenza di un fenomeno franoso di una certa intensità e con una certa probabilità di riattivazione del movimento, il rischio sussiste unicamente qualora nelle aree pericolose siano presenti elementi esposti: la sua entità deriva quindi dal grado di pericolosità e dal valore del bene esposto. Ne consegue la necessità di mantenere distinte le caratteristiche del fenomeno franoso (tipologia, magnitudo, frequenza probabile) dagli elementi a rischio (cui si associano le specifiche di vulnerabilità e valore economico).

La scelta metodologica in questione consente di ricorrere a schemi semplificati che rappresentano una base di riferimento che può essere facile oggetto di confronto ed in grado di permettere alle Amministrazioni locali di verificare con immediatezza il percorso che è stato adottato dall'Autorità di Bacino per la redazione del piano.

Si tratta di una procedura di valutazione della pericolosità di tipo geomorfologico nella quale sono peraltro insiti alcuni caratteri di soggettività che sono propri del metodo, soprattutto per quanto riguarda l'assegnazione dei valori d'ingresso all'interno delle tabelle.

Il risultato finale sarà quello di una cartografia della pericolosità a cui è possibile associare una valutazione degli elementi a rischio.

Il metodo comprende i seguenti passi:

1. Individuazione e perimetrazione delle aree di frana (coincide con gli obiettivi del progetto I.F.F.I.- Inventario Fenomeni Franosi in Italia) e delle aree limitrofe che potenzialmente potrebbero essere coinvolte in una riattivazione del fenomeno;
2. definizione delle caratteristiche del movimento (tipologia, velocità, volumi e/o spessori);
3. stima della frequenza probabile del fenomeno (utilizzando in molti casi il tempo di ritorno delle forzanti idrologiche e sismiche che di fatto determinano l'innescamento del fenomeno franoso);
4. applicazione di matrici ad incrocio dei dati (velocità/frequenza probabile e magnitudo/frequenza probabile) ed assegnazione del livello di Pericolosità.

Da un punto di vista operativo, il metodo svizzero impone di rilevare o stimare i seguenti parametri caratteristici del fenomeno franoso per poter definire la pericolosità di un'area:

1. **intervalli di velocità:** si perviene al valore attraverso la stima della velocità massima che il corpo di frana può raggiungere durante lo spostamento. Gli intervalli sono individuati in funzione della possibilità di attivare delle contromisure (ad esempio l'allertamento della popolazione) e in funzione dei possibili danni attesi agli edifici e alle strutture. Nella 2 vengono definiti tre intervalli di velocità, raggruppando le classi di velocità definite nel 1996 da Cruden & Varnes.





## ALLEGATO A DGR n. 40 del 18 gennaio 2023

pag. 9 di 56

| Classi di velocità<br>(definizione da Cruden & Varnes, 1996) |                 | Intervalli di velocità |
|--------------------------------------------------------------|-----------------|------------------------|
| Descrizione                                                  | Velocità tipica |                        |
| Estremamente rapida                                          | 5 m/sec         | 3                      |
| Molto rapida                                                 | 3 m/min         |                        |
| Rapida                                                       | 1,8 m/hr        | 2                      |
| Moderata                                                     | 13 m/mese       |                        |
| Lenta                                                        | 1,6 m/anno      |                        |
| Molto lenta                                                  | 16 mm/anno      |                        |
| Estremamente lenta                                           | < 16 mm/anno    | 1                      |

Tabella 2 – Stima degli intervalli di velocità dei fenomeni franosi, individuati in funzione della possibilità di allertare la popolazione e dei possibili danni attesi agli edifici e alle strutture (VEL).

**2. Intervalli di severità geometrica:** questo parametro, tipicamente rilevabile durante l'attività di campagna, si basa sulle classi dimensionali del fenomeno franoso definite da Heinemann nel 1998. Nella 3 vengono definiti tre intervalli di severità geometrica riferibili ai diversi fenomeni franosi.

Per i fenomeni di scorrimento e colata, come definiti da Heinemann et al. (1998), la classe con valore 1 prevede spessori minori di 2 metri, per la classe 2 gli spessori sono compresi tra 2 e 15 metri, infine per la classe 3 gli spessori sono maggiori di 15 metri.

A questo proposito va evidenziato che, nell'ambito del dibattito tecnico-scientifico intervenuto in esito all'esame di casistiche riguardanti fenomeni di colata detritica, è stata rilevata la necessità di aggiornare la metodologia di attribuzione della pericolosità per tali fenomeni. Infatti, la classificazione delle colate detritiche o in generale dei colamenti rapidi non trova una corretta risposta nella suddivisione sopra descritta in quanto, secondo la letteratura scientifica, le condizioni di massima pericolosità se si manifestano già con altezze di flusso di circa un metro.

Rilevata, dunque, la necessità di adeguare la definizione di severità geometrica per le colate detritiche ed in genere per i fenomeni di colamento rapido e tenuto conto, altresì, di analoghe valutazioni svolte in casi del tutto simili, si è ritenuto di aggiornare la tabella che definisce la severità geometrica nella relazione del progetto di piano, introducendo una nuova colonna che definisce gli intervalli di severità geometrica per i fenomeni di colamento rapido.

In tale colonna la classe 1 corrisponde ad una profondità della corrente o del deflusso solido inferiore a 0,5 metri, la classe 2 corrisponde ad una profondità compresa tra 0,5 e 1 metro e infine la classe 3 corrisponde ad una profondità superiore ad 1 metro.

| Classi di severità geometrica per i fenomeni di crollo<br>(definizione da Heinemann et al., 1998) | Classi di severità geometrica per i fenomeni di scorrimento e colata lenta<br>(definizione da Heinemann et al., 1998) | Classi di severità geometrica per i fenomeni di colata rapida<br>(Profondità della corrente o del deflusso solido) | Intervalli di severità geometrica |
|---------------------------------------------------------------------------------------------------|-----------------------------------------------------------------------------------------------------------------------|--------------------------------------------------------------------------------------------------------------------|-----------------------------------|
| Diametro dei blocchi > 2m                                                                         | Spessore > 15m                                                                                                        | Profondità > 1m                                                                                                    | 3                                 |
| Diametro dei blocchi 0,5 - 2m                                                                     | Spessore 2 - 15m                                                                                                      | Profondità 0,5 - 1m                                                                                                | 2                                 |
| Diametro dei blocchi < 0,5 m                                                                      | Spessore < 2m                                                                                                         | Profondità ≤ 0,5m                                                                                                  | 1                                 |

Tabella 3 – Stima delle classi di severità geometrica dei fenomeni franosi (SG).



**3. frequenza probabile:** questo parametro è legato allo stato di attività del fenomeno franoso e alle cause che ne determinano l'innescio. In mancanza di dati storici sufficienti ad analizzare i tempi di ritorno in modo statistico, i valori di frequenza probabile sono stati attribuiti adottando un approccio fondamentalmente tipologico, basato su dati di letteratura inerenti le caratteristiche di ricorrenza temporale delle diverse tipologie di frane e calibrato su osservazioni geomorfologiche, analisi di foto storiche e foto aeree dal 1954 ad oggi nonché su dati storici di validità locale.

Nella 4, in accordo con la normativa di riferimento vengono definiti quattro intervalli di frequenza probabile. La classe 1-30 anni identifica fenomeni che accadono con maggiore frequenza; la classe 30-100 anni rappresenta quei fenomeni a ricorrenza storica (ad esempio riattivatisi nel 1966); la classe 100-300 anni identifica invece fenomeni a bassa ricorrenza documentati storicamente ed infine la classe con tempi superiori ai 300 anni include i fenomeni antichi, per lo più stabilizzati naturalmente, ad oggi difficilmente riattivabili (paleofrane).

| Stato di attività                                                                           | Frequenza Probabile   |
|---------------------------------------------------------------------------------------------|-----------------------|
| frane attive, continue e/o intermittenti<br>frane quiescenti – episodiche ad alta frequenza | <b>1 – 30 anni</b>    |
| frane quiescenti – episodiche a media frequenza                                             | <b>30 – 100 anni</b>  |
| frane quiescenti – episodiche a bassa frequenza                                             | <b>100 – 300 anni</b> |
| frane antiche e paleofrane                                                                  | <b>&gt; 300 anni</b>  |

Tabella 4 – Descrizione classi di frequenza probabile dei fenomeni franosi.

I valori discreti (1÷3) associati agli intervalli di velocità nella Tabella 2 e agli intervalli di severità geometrica (1÷3) nella Tabella 5, rappresentano i valori di ingresso nella matrice che definisce la classe di magnitudo (Tabella 5) che può variare tra 1 e 9. La magnitudo sostanzialmente rappresenta l'energia cinetica che il corpo di frana può sviluppare durante il movimento.

| Attribuzione classe di magnitudo                     |   | Intervalli di velocità (VEL) (vedi tab. 2) |   |   |
|------------------------------------------------------|---|--------------------------------------------|---|---|
|                                                      |   | 1                                          | 2 | 3 |
| Intervalli di severità geometrica (SG) (vedi tab. 3) | 1 | 1                                          | 2 | 3 |
|                                                      | 2 | 2                                          | 4 | 6 |
|                                                      | 3 | 3                                          | 6 | 9 |

Tabella 5 – Matrice di iterazione per la definizione delle diverse classi di magnitudo.

Attraverso l'interazione della classe di magnitudo (1÷9) definita nella 5 con le classi di frequenza probabile indicate in Tabella 4, è possibile assegnare la classe di pericolosità utilizzando la matrice in Tabella 6.

| Pericolosità connessa alla magnitudo dei fenomeni franosi |       | Frequenza probabile (vedi tab. 4) |                        |                         |                                             |
|-----------------------------------------------------------|-------|-----------------------------------|------------------------|-------------------------|---------------------------------------------|
|                                                           |       | alta<br>1 – 30 anni               | media<br>30 – 100 anni | bassa<br>100 – 300 anni | Frane antiche (età > 300 anni) e paleofrane |
| Classi di Magnitudo (vedi tab. 5)                         | 6 - 9 | P4                                | P4                     | P3                      | P1                                          |
|                                                           | 3 - 4 | P3                                | P3                     | P2                      |                                             |
|                                                           | 1 - 2 | P2                                | P1                     | P1                      |                                             |

Tabella 6 – Matrice di iterazione per la valutazione della pericolosità derivante da fenomeni franosi connessa alla magnitudo.



**ALLEGATO A DGR n. 40 del 18 gennaio 2023**

pag. 11 di 56

Nel caso in cui non siano disponibili o affidabili i dati per la classificazione della severità geometrica, è possibile pervenire alla classificazione della pericolosità attraverso l'interazione della classe di velocità direttamente con la classe di frequenza probabile, utilizzando la matrice in Tabella 7.

| Pericolosità connessa alla velocità dei fenomeni franosi |   | Frequenza probabile (vedi tab. 4) |                        |                            |                                                   |
|----------------------------------------------------------|---|-----------------------------------|------------------------|----------------------------|---------------------------------------------------|
|                                                          |   | alta<br>1 – 30 anni               | media<br>30 – 100 anni | bassa<br>100 – 300<br>anni | Frane antiche (età ><br>300 anni) e<br>paleofrane |
| Intervalli di<br>velocità<br>(vedi tab. 2)               | 3 | P4                                | P4                     | P3                         | P1                                                |
|                                                          | 2 | P3                                | P3                     | P2                         |                                                   |
|                                                          | 1 | P2                                | P1                     | P1                         |                                                   |

Tabella 7 – Matrice di iterazione per la valutazione della pericolosità derivante da fenomeni franosi connessa alla velocità, applicabile ove non siano disponibili dati circa la severità geometrica dei dissesti e non sia possibile fare stima della stessa.

Va precisato che, nell'ambito del dibattito tecnico-scientifico intervenuto in sede di Comitato tecnico in esito alle procedure di aggiornamento del piano, si è consolidato il principio secondo il quale è opportuno mantenere una classe di pericolosità moderata P1 nelle aree che in passato sono state interessate da fenomeni franosi, allo scopo di sottolineare la fragilità delle stesse aree.

In Tabella 6 e Tabella 7, nella colonna corrispondente alla frequenza probabile "frane antiche (età > 300 anni) e paleofrane", è stata quindi inserita la classe di pericolosità moderata P1.

### 3.1.4 Impostazione metodologica per la perimetrazione delle aree di pericolosità geologica

#### 3.1.4.1 Attività preliminare di verifica sulle banche dati esistenti

Visto il periodo di tempo intercorso dalla redazione della precedente variante, (oltre dieci anni) la ricognizione preliminare ha riguardato le aree a pericolosità geologica già presenti nel PAI e la corrispondenza delle stesse con le situazioni di pericolosità geologica schedate dagli enti pubblici operanti sul territorio.

La fase preliminare del lavoro ha previsto, pertanto, la consultazione degli archivi della Regione e del Gruppo Nazionale per la Difesa delle catastrofi idrogeologiche del Consiglio Nazionale delle Ricerche (GNDCI-CNR), nell'ambito del progetto Aree Vulnerate Italiane (AVI) e dello Studio Centri Abitati Instabili (SCAI).

Sono state verificate, in particolare, le informazioni contenute nell'archivio del Progetto inventario fenomeni franosi Italia (IFFI) - coordinato a livello nazionale dall'allora Agenzia per l'Ambiente e il Territorio (APAT) ora Istituto Superiore per la Protezione e la Ricerca Ambientale (ISPRA) - e gestito a livello regionale dal personale della Direzione Difesa del Suolo della Regione del Veneto.

Le aree pericolose di dissesto a seguito di segnalazione contenute nell'IFFI comprendono non solo la zona in cui sono visibili gli elementi geomorfologici caratteristici del dissesto, ma anche la superficie che potrebbe risultare coinvolta dalla attivazione o riattivazione della frana.

Il confronto tra gli archivi ha permesso di aggiornare alcune aree del PAI che sono state leggermente ampliate a seguito delle informazioni raccolte e dei sopralluoghi congiunti. Non sono stati rilevati, al contrario, dati che abbiano permesso la riduzione o il declassamento delle aree già presenti.

A seguito di tali controlli, inoltre, si è riscontrata la presenza di un'area soggetta a fenomeni di caduta massi, situata in località Molina nel Comune di Fumane, censita nell'IFFI ma non attualmente rappresentata nel PAI. Sulla base delle informazioni desunte, il fenomeno è classificabile con pericolosità geologica molto elevata - P4. Tale area, inserita nella presente proposta, con le opportune verifiche era stata segnalata alla Regione del Veneto per l'attivazione della procedura ai sensi dell'art. 6 delle NTA con nota n. 1397 del 22.05.2015.

Una specifica attività di analisi è stata sviluppata anche in relazione al fatto che durante gli eventi alluvionali del 31 ottobre – 2 novembre 2010 nell'area pedemontana veneta sono state segnalate dagli enti territoriali



numerose criticità geologiche.

Sulle stesse criticità il Presidente del Consiglio dei Ministri, con apposita ordinanza n. 3906 del 13 novembre 2010, ha stabilito le linee fondamentali riguardo gli interventi urgenti di protezione civile e a queste si è fatto riferimento nel Piano delle Azioni e degli interventi di mitigazione del rischio idraulico e geologico predisposto ai sensi dell'art. 1, c. 3, lett. g) dell'Ordinanza citata.

Tali criticità, indicate in modo puntuale negli allegati cartografici del provvedimento ministeriale, sono state vagliate in questa fase istruttoria, approfondendo quelle che non erano ricomprese nella versione precedente del PAI.

In particolare è stata inserita nella presente proposta la colata detritica avvenuta nell'impluvio del Rio Secco nel Comune di Brentino Belluno (già indicata dall'Autorità di bacino del Fiume Adige alla Regione del Veneto con nota del 26.01.2012 n. prot. 126 del 26.01.2012 in cui si allegava una proposta di classificazione con perimetrazione dell'area e attribuzione di pericolosità P3).

#### 3.1.4.2 Istruttoria e verifica delle nuove aree

A conclusione dell'istruttoria preliminare descritta nella fase precedente si è intrapreso, congiuntamente con gli Uffici Regionali del Veneto, della Provincia di Verona e dell'Autorità Distrettuale un'attività di consultazione ed accertamento presso i Comuni interessati dalla presente variante con sopralluoghi sul territorio finalizzati all'individuazione, mappatura e attribuzione della classe di pericolosità per i nuovi dissesti gravitativi segnalati.

Le riunioni tecniche condotte in ogni singolo Comune interessato (e seguite da successivi sopralluoghi in sito) hanno permesso l'acquisizione di informazioni che, opportunamente vagliate, sono state recepite mediante l'inserimento di nuove aree all'interno del presente progetto.

L'attività di ricognizione ed analisi dei dati si è articolata lungo le seguenti linee di condotta principali:

- istruttoria su segnalazione di nuovi dissesti emersi in esito alle riunioni tecniche tenutesi nel periodo 2015-2017 con ciascuno dei Comuni interessati. A seguito di tali incontri tecnici sono stati organizzati dei sopralluoghi congiunti sulle aree individuate per la valutazione dell'estensione delle stesse e l'eventuale inserimento sia nella presente revisione del PAI (con contestuale attribuzione della pericolosità secondo il metodo BUWAL) che nel catasto dell'Inventario Fenomeni Franosi Italia (IFFI). In base ad indicazioni e valutazioni geomorfologiche si è proceduto alla mappatura del singolo fenomeno, definendo i parametri e la frequenza per pervenire alla classificazione della pericolosità;
- verifica su specifica segnalazione di criticità/dissesto idrogeologico comunicate formalmente dal Comune di Dolcè all'Autorità di bacino del fiume Adige (con nota n.6687 del 17.09.2014). In due casi significativi per esposizione e vulnerabilità territoriale (conoide torrentizia di Peri e conoide del Rio Fradarole nel Comune di Dolcè) sulle quattro segnalazioni pervenute, il personale tecnico dell'Autorità di bacino ha effettuato un approfondimento tecnico diretto. Nel caso di Peri sono state effettuate delle simulazioni dei fenomeni di colamento rapido con tempi di ritorno a 30 e 100 anni sul modello digitale del terreno (DTM) mentre per il Rio Fradarole si è provveduto all'individuazione dell'area potenzialmente interessata dal deposito sulla base delle informazioni geomorfologiche raccolte in sito. L'attività svolta in entrambi i casi ha permesso di individuare l'area potenzialmente interessata dal fenomeno e di poter procedere, in base ai parametri caratteristici della colata (spessore della colata, severità geometrica, frequenza temporale...) alla determinazione della pericolosità secondo il metodo BUWAL;
- valutazione ed analisi dei contenuti relativi al dissesto idrogeologico riportati negli studi geologici e nelle carte tematiche (carta della fragilità e carta geomorfologica) predisposti a supporto dei Piani comunali per l'Assetto del Territorio (PAT) ed approvati dalla Regione Veneto o dalla Provincia di Verona.



**ALLEGATO A DGR n. 40 del 18 gennaio 2023**

pag. 13 di 56

Tutte le informazioni ottenute dalle suddette attività sono state tradotte nelle cartografie che costituiscono parte integrante del presente progetto di variante e nelle quali vengono assegnati i livelli di pericolosità (P1, P2, P3 e P4) alle aree individuate, secondo i criteri di attribuzione della pericolosità di cui al paragrafo 3.1.3. La rappresentazione dei fenomeni è stata riportata sulle tavole in scala 1:10.000 mentre la descrizione testuale del fenomeno è parte integrante della presente relazione ed è riportata nella scheda relativa a ciascun Comune.

Nel database associato alle aree pericolose è stato inserito un codice identificativo, la classe di pericolosità e la tipologia del movimento franoso. Poiché tutti dissesti cartografati sono stati censiti anche nell'IFFI, è stato attribuito il medesimo codice per avere un riferimento univoco del fenomeno per entrambi gli archivi.

Con nota prot. 27376 del 25/01/2016 la Sezione Difesa del Suolo ha trasmesso all'Autorità di bacino gli esiti dei sopralluoghi comprensivi delle singole schede di sopralluogo, gli areali dei fenomeni franosi in formato shape file e le relative attribuzioni delle classi di pericolosità geologica.

I sopralluoghi tecnici, effettuati, hanno interessato i seguenti Comuni:

Brentino Belluno - sopralluogo del 03/08/2015;

Rivoli Veronese - sopralluogo del 05/10/2015;

Caprino Veronese - sopralluogo del 14/10/2015;

Ferrara di Monte Baldo - sopralluogo del 26/10/2015;

Sant'Ambrogio di Valpolicella - sopralluogo del 26/11/2015;

Dolcè - sopralluogo del 17/12/2015.

**3.1.4.3 Procedura di valutazione dei conoidi torrentizi soggetti a fenomeni di colamento rapido**

Le colate rapide si innescano solitamente in corrispondenza delle incisioni torrentizie, lungo le quali transitano con notevole forza erosiva, per poi depositare il materiale trasportato nella zona di conoide al piede del versante.

Nella prima versione del PAI - approvata nel 2005 - era stato analizzato il tema legato a fenomeni di colamento rapido realizzando una tavola "archivio" in cui erano evidenziati nel bacino idrografico dell'Adige tutti i corsi d'acqua secondari che in passato erano stati soggetti a fenomeni di colate.

Nella Val d'Adige (provincia di Verona) erano stati censiti due fenomeni datati 1966 - uno nel territorio comunale di Dolcè ed il secondo in quello di Caprino Veronese - a cui era stato attribuito il Rischio 1 in corrispondenza dell'impluvio. Queste informazioni non sono state riportate nelle successive revisioni del PAI.

Si è ritenuto opportuno, in occasione della presente variante, procedere ad un'analisi complessiva di questa tipologia di fenomeni e del loro effetto sui conoidi torrentizi di fondovalle.

Alcuni di questi conoidi, individuati nella documentazione a supporto della pianificazione comunale (Carta della Fragilità Geologica e Carta geomorfologica) per il Piano di Assetto Territoriale (PAT) e/o indicati dalle Amministrazioni Comunali come zone a criticità ambientale, presentavano una scarsità di informazioni.

Tale carenza di dati non permetteva di determinare l'estensione dell'area ed il grado di pericolosità associato; pertanto, è stata predisposta una procedura di approfondimento sulla base di elementi e parametri direttamente misurabili.

È stato effettuato, preliminarmente, uno "screening", secondo la metodologia illustrata in seguito, per distinguere le aree di conoide con potenziali criticità e geni di tipo geologico rispetto a quelle di origine prettamente idraulica.

In seguito si è proceduto alla valutazione ed attribuzione della pericolosità su base geomorfologica (es. disponibilità di materiale, pendenza e profondità dell'incisione) oltre che, in 2 casi, attraverso l'utilizzo di modelli di simulazione numerica del fenomeno indagato.

Per le aree di conoide stralciate in quanto la loro pericolosità non risulta riconducibile a fenomeni di tipo geologico ma esclusivamente idraulico dovranno essere effettuati degli approfondimenti al fine di valutarne l'eventuale inserimento all'interno del Piano stralcio della pericolosità idraulica del PAI.

Inoltre, ulteriori approfondimenti di carattere idraulico potranno interessare anche i conoidi potenzialmente soggetti a colate detritiche ma che possono essere anche interessati da fenomeni prevalentemente idraulici.

La valutazione dei conoidi è stata eseguita secondo la procedura sottostante:



**ALLEGATO A DGR n. 40 del 18 gennaio 2023**

pag. 14 di 56

- 1) sono stati presi in considerazione tutti i conoidi indicati nella cartografia di supporto ai PAT Comunali approvati (in particolare dalla carta della fragilità geologica e dalle carte geomorfologiche). Allorquando non ricompresi negli strumenti pianificatori comunali sono stati considerati anche i conoidi segnalati dalle Amministrazioni comunali come zone pericolose soggette a fenomeni di dissesto idrogeologico;
- 2) per ogni bacino idrografico a monte di ciascun conoide torrentizio (di cui al punto precedente), sono state effettuate delle valutazioni tecniche (anche attraverso sopralluoghi in sito) sulla effettiva possibilità di alimentazione di un fenomeno di colata detritica. Ciò, sia in base all'ampiezza del bacino di alimentazione posto a monte del conoide sia attraverso valutazioni tra la differenza di altezza massima e minima all'interno del bacino (in alcuni casi si trattava di falde di detrito generalmente stabilizzate). Sono stati, in questo modo, esclusi dal PAI i conoidi con bacini di alimentazione così limitati da non garantire la possibilità di innesco ed alimentazione di una colata. Sono stati esclusi anche i conoidi dove, dalle foto aeree e dal sopralluogo, fosse possibile escludere presenza di detrito disponibile per una colata rapida;
- 3) sono state misurate le pendenze dei conoidi dei bacini rimanenti, utilizzando come base topografica sia il rilievo della CTR regionale che il DTM ottenuto dal LIDAR (realizzato sia dalla Regione Veneto che dal Ministero dell'Ambiente);
- 4) sono stati, quindi, determinati i restanti parametri morfometrici (le superfici dei bacini idrografici di alimentazione, l'H massima e l'h min del bacino di alimentazione corrispondente all'apice del conoide) per l'applicazione della relazione di Bertrand ed altri del 2013:

$$5) \quad S = e^{0.23} \cdot R^{-0.85}$$

S = pendenza del conoide, in gradi

R = indice di Melton:  $(H_{max} - H_{min}) / Ab^{0.5}$

Ab = area del bacino (km<sup>2</sup>)

Hmax = quota massima del bacino (km)

Hmin = quota minima del bacino (km)

Tale relazione ha permesso di selezionare i conoidi i cui indici morfometrici fossero compatibili con una genesi da colata detritica ed eliminare quelli ascrivibili a fenomeni di tipo prevalentemente idraulico;

- 6) questa prima verifica sull'indice morfometrico ha permesso di selezionare un totale di 8 conoidi riconducibili, per genesi, a colata detritica. Di questi, 4 corrispondono a segnalazioni del Comune di Dolcè (nota n. 6687 del 17/09/2014 - Peri, Valle di Ossenigo, Vaio Fradarole e Vaio di Mezzavalle);
- 7) in queste 8 aree sono stati effettuati dei sopralluoghi per verificare la presenza del sedimento disponibile (corpi di frana, orli di scarpate, aree di deposito etc..) presente nel bacino a monte del conoide con individuazione delle opere idraulico forestali presenti.

A conclusione dell'attività sono emersi i dati di seguito riassunti per Comune:

- Comune di Brentino Belluno - Inserimento del conoide della frazione Belluno. E' stata attribuita una pericolosità P3 (interessato da un evento in data 25 dicembre 2009);
- Comune di Rivoli Veronese - tutti i conoidi indicati nella carta delle fragilità non risultano alimentati da bacini significativi per generare fenomeni di colata detritica (il dislivello del versante di



**ALLEGATO A DGR n. 40 del 18 gennaio 2023**

pag. 15 di 56

alimentazione è mediamente di circa di 30 di metri per un'ampiezza dei bacini relativi minore di 0,5 kmq. Risulta, inoltre, una presenza insufficiente di detrito disponibile);

- Comune di Caprino Veronese - due conoidi presenti nella carta geomorfologica alimentati da bacini sui rilievi montuosi posti a nord del centro di Caprino presentavano caratteristiche morfometriche compatibili con un'origine geologica. E' stato, pertanto, effettuata una verifica in sito in data 24.01.2018 sulla presenza di materiale disponibile per alimentare una colata rapida. Gli esiti negativi di tale sopralluogo (assenza di detrito lungo l'impluvio e nelle zone di connettività al tracciato torrentizio principale) portano in evidenza una propensione a eventuali fenomeni di tipo idraulico piuttosto che problematiche di tipo geologico;
- Comune di Dolcè - sono presenti 6 conoidi che soddisfano i criteri di screening applicati dalla procedura che, applicata, ha attribuito una genesi legata ad eventi da colata detritica. Di questi, 4 conoidi risultano segnalati come critici anche dal Comune di Dolcè con nota n. 6687 del 17/09/2014 (Peri, Valle di Ossengo, Vaio Fradarole e Vaio di Mezzavalle) in cui si fa riferimento genericamente a criticità di tipo idraulico ed idrogeologico. Sul conoide di Peri è stato effettuato uno studio con simulazione del fenomeno di colata con tempo di ritorno dell'idrogramma liquido di 30 e 100 anni che ha permesso, oltre alla perimetrazione, anche la classificazione della pericolosità (metodo BUWAL).

Sul conoide del Vaio Fradarole sono state raccolte testimonianze di eventi che hanno determinato un accumulo di detrito sulla S.S. n.12 (2009, 2012 e l'ultimo in data 21.08.2014). Sono state eseguite - dal personale tecnico dell'Autorità - valutazioni tecniche geomorfologiche del fenomeno di colata. Visti i recenti fenomeni e le caratteristiche del sito nell'attribuzione della pericolosità col metodo BUWAL si è ritenuto opportuno considerare una frequenza di accadimento medio alta (da 30 a 100 anni). L'area inoltre risulta individuata da parte del Servizio regionale forestale nel Piano delle azioni e degli interventi di mitigazione del rischio idraulico e geologico, redatto ai sensi dell'OPCM n. 3906 del 2010 per individuare le aree interessate da dissesto idrogeologico nell'evento alluvionale del 31 ottobre - 2 novembre 2010, come zona di deposito materiale.

Per gli altri conoidi, non avendo evidenze geomorfologiche di fenomeni recenti, si è ritenuto di attribuire una frequenza di accadimento > di 300 anni, con la conseguente applicazione di un valore di pericolosità pari a P1;

- Comune di Fumane - sono presenti alcuni conoidi sui quali è stata verificata la pendenza e la presenza di un bacino di alimentazione a monte. Gli indici morfometrici propendono per origini di tipo prevalentemente idraulico per tutti i conoidi analizzati e pertanto non sono stati inseriti nel presente Piano.

### 3.1.5 Caratteristiche generali delle aree pericolose

In termini di analisi complessiva, nel territorio interessato dalla variante la condizione di pericolosità geologica più ricorrente è rappresentata dai fenomeni di crollo/ribaltamento che inducono, spesso, condizioni di rischio a carico delle infrastrutture viarie sottostanti il fronte roccioso.

Si tratta, in prevalenza, di crolli diffusi distribuiti su tutta la fascia pedemontana.

Sono presenti, in misura minore, aree dove è avvenuto lo scivolamento di materiale roccioso lungo i versanti a frana poggio (scivolamenti traslativi).

Lungo alcune incisioni torrentizie sono possibili fenomeni di colate detritiche (soprattutto nei torrenti prospicienti la Valle dell'Adige).

Nella presente variante sono stati individuati e classificati 24 nuovi dissesti a fronte di un totale di 52 fenomeni presenti.



All'interno di zone soggette a crolli diffusi, inoltre, possono essere ubicati crolli localizzati legati ad eventi specifici. In questo caso il fenomeno più ampio ricomprende quelli presenti all'interno legati ad eventi specifici.

Complessivamente nell'area oggetto di proposta di variante sono state individuate n. 82 aree pericolose interessate da fenomeni di dissesto geologico classificati a differente pericolosità (31 aree pericolose definite a seguito dell'attività di aggiornamento svolta).

Ad un fenomeno franoso possono essere associate più aree a pericolosità diversa: per tale motivo il numero dei dissesti è minore rispetto alle aree a pericolosità geologica.

Le tipologie di dissesto geologico che si riscontrano con maggiore frequenza (vedi fig. 2) sono quelle associate a fenomeni di crollo, sia localizzati che in aree diffuse (totale 44,2%); quindi seguono le frane di scorrimento (sia rotazionali che traslativi) (34,6%), le colate rapide (19,2%) ed infine, gli sprofondamenti legati a fenomeni di tipo carsico (1,9%).

Analizzando le aree a pericolosità geologica legate al tipo di dissesto (figura 3) si riscontra come la percentuale maggiore sia interessata da fenomeni di crollo, sia localizzati che in aree diffuse (totale 50,0%); quindi seguono le aree pericolose interessate le frane di scorrimento (sia rotazionali che traslativi) (28,0%), quelle da colamenti rapidi (20,7%) ed infine, da sprofondamento (1,2%).

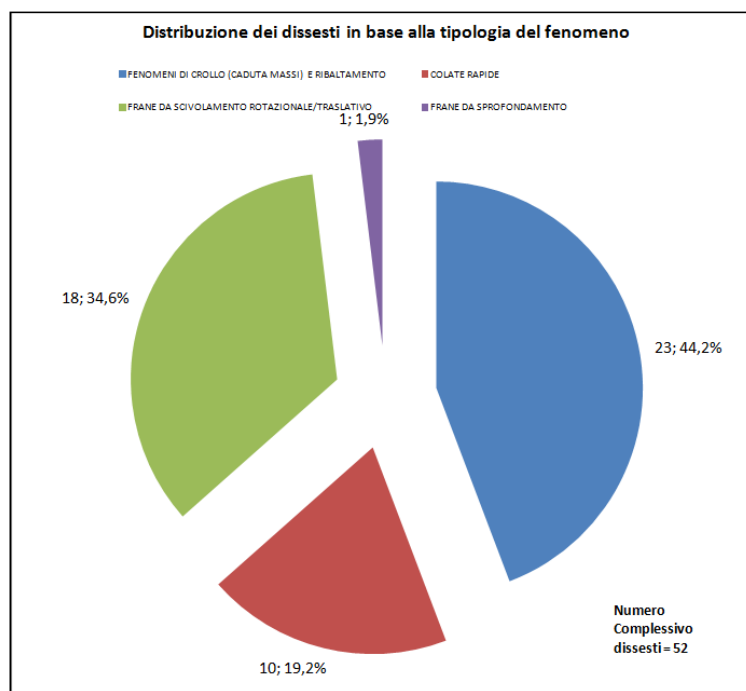

Fig. 2– Distribuzione della tipologia di dissesti.





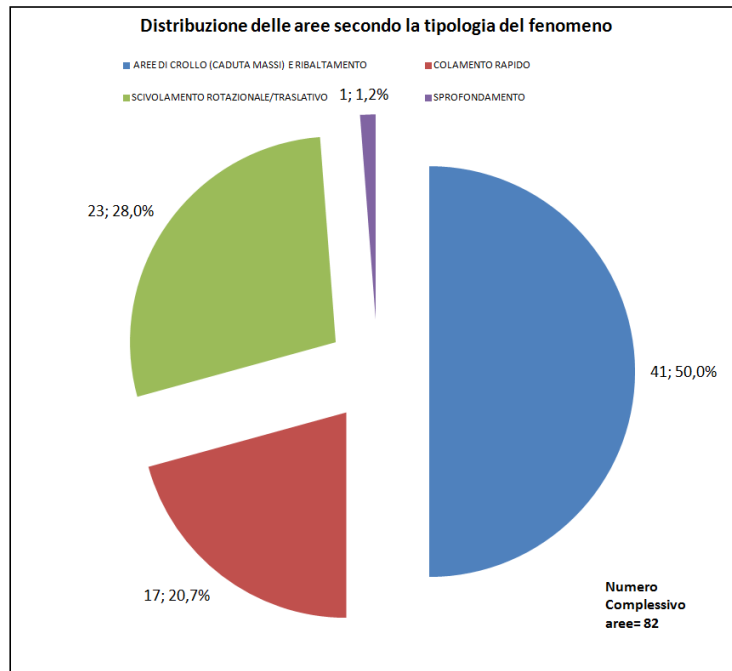

Fig. 3 – Percentuale delle aree di pericolosità in base al tipo di fenomeno.



Nella Fig. 4, le aree di pericolosità geologica sono rappresentate statisticamente secondo la classe di pericolosità.

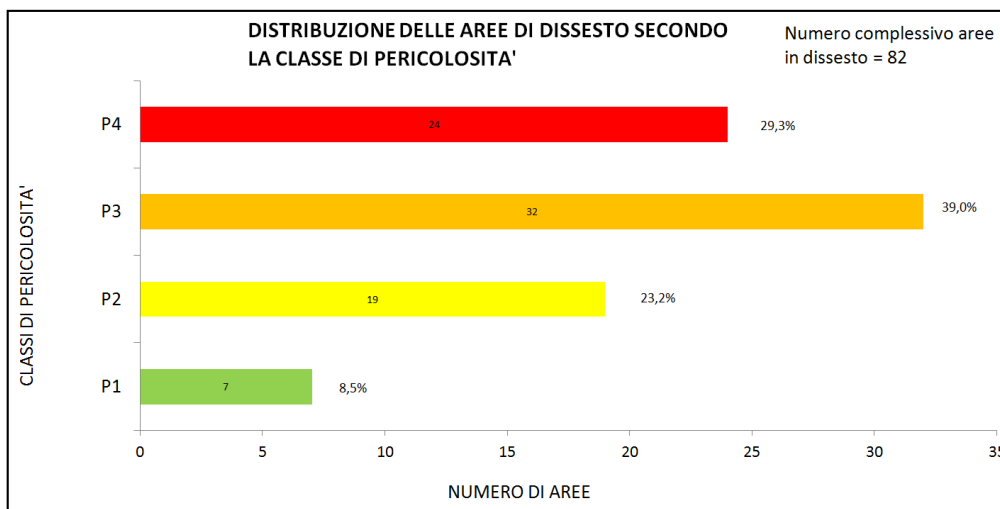

Fig. 4 – Distribuzione delle aree secondo la classe di pericolosità attribuita.

Nella fig.5 risulta invece rappresentata in termini statistici la distribuzione delle aree secondo la classe di pericolosità e la tipologica dei dissesti. Dalla stessa si evince che i fenomeni di crollo confluiscono principalmente nella classe di pericolosità molto elevata (P4). Nella classe di pericolosità elevata (P3) sono presenti con maggiore frequenza le aree soggette a crolli/ribaltamenti diffusi, scivolamenti e colamento rapido.

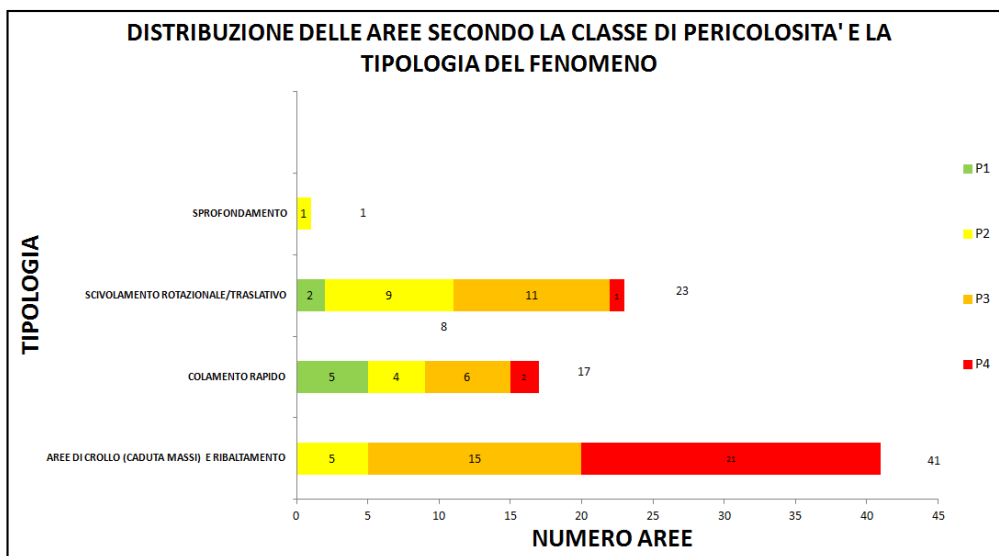

Fig. 5 – Distribuzione delle aree secondo la tipologia del fenomeno e per classe di pericolosità attribuita.



### 3.2 INTERVENTI DI MITIGAZIONE DELLA PERICOLOSITA' GEOLOGICA

La progettazione delle opere finalizzate alla mitigazione della pericolosità geologica necessita normalmente di indagini geognostiche complesse. Inoltre, in molti casi è necessario predisporre anche dei sistemi di monitoraggio attivi per lungo tempo per determinare l'efficacia degli interventi.

Per questo si è ritenuto di determinare i fabbisogni economici preliminari per la realizzazione delle opere (o degli studi di approfondimento quando è necessario approfondire la dinamica del dissesto) che vengono proposti in questa variante in collaborazione con la Provincia di Verona.

Secondo tale approccio gli importi sono stati correlati alla tipologia del dissesto e quindi alla tipologia di opera che generalmente viene realizzata per quella specifica tipologia di dissesto, in modo da mitigare le condizioni di pericolosità.

Nei successivi paragrafi, relativi ai comuni interessati dalla variante, viene riportato il fabbisogno economico per la mitigazione della pericolosità geologica per dissesto.

In alcuni casi non è stato possibile stabilire una metodologia parametrica che potesse determinare sia la priorità d'intervento che l'importo presunto.

In termini di pianificazione degli interventi strutturali funzionali alla mitigazione della pericolosità geologica, si ritiene che le aree classificate con pericolosità molto elevata (P4) rivestano, in generale, priorità di intervento più elevata.

### 3.3 DESCRIZIONE DEI FENOMENI INDIVIDUATI E DEGLI INTERVENTI PROPOSTI

Di seguito sono sintetizzate, per ciascun comune interessato, le caratteristiche geomorfologiche e litologiche del territorio e l'elenco dei fenomeni considerati nella variante, individuati all'interno dell'IFFI - o in attesa d'inserimento, con una valutazione economica degli interventi da realizzare (o di approfondimento della dinamica dei fenomeni).

#### 3.3.1 Comune di Brentino Belluno (VR) - TAVOLE: 1, 2, 4, 5, 6, 7, 8, 11, 13

Il territorio comunale di Brentino Belluno Veronese si estende lungo la destra idrografica della valle dell'Adige per una lunghezza pari a circa 12 km e una larghezza massima di circa 4 km nella parte nord del territorio comunale.

La superficie comunale è pari a 26,48 km<sup>2</sup> presentando una quota minima e massima rispettivamente di 102 s.l.m. e 1.619 metri s.l.m.

Geograficamente si può suddividere in:

- Area di fondovalle lungo il corso del Fiume Adige;
- Aree di conoide allo sbocco delle principali valli;
- Aree caratterizzate da forte acclività e affioramenti rocciosi;
- Aree sub pianeggianti di altopiano.

Il territorio comunale si colloca in un contesto geologico di rocce sedimentarie calcaree. Le successioni rocciose che affiorano nel territorio comunale appartengono alla sequenza carbonatica compresa tra il tardo triassico e il tardo giurassico: la formazione più antica si rinviene nella parte inferiore del versante sopra la Valle dell'Adige ed è rappresentata dalla Dolomia Principale (Norico-Retico); le successive formazioni della sequenza carbonatica sono i Calcari Grigi del Lias, il Calcare oolitico di San Vigilio e, all'estremità superiore, l'Ammonitico Rosso Veronese.

I depositi quaternari sono rappresentati da brecce interglaciali cementate, morene (affioranti nella parte meridionale del terrazzo di Belluno Veronese), detriti di falda e conoidi di deiezione dei torrenti. Tutta la Val d'Adige è una valle sovralluvionata. Lo spessore dei depositi quaternari che, nel tempo, hanno riempito il fondo della valle risulta elevato in relazione alla sua larghezza relativamente limitata.

I processi esogeni attualmente presenti, responsabili delle maggiori modifiche del territorio, sono quelli



## ALLEGATO A DGR n. 40 del 18 gennaio 2023

pag. 20 di 56

fluviali che possono operare un modellamento dei versanti relativi (in particolar modo quelli legati ai conoidi di deiezione).

I processi periglaciali sono limitati, nel tempo e nello spazio, durante la stagione invernale, quelli carsici e crioclastici influiscono sulla resistenza e stabilità delle rocce dei versanti e degli altipiani che fiancheggiano la valle dell'Adige.

L'azione dei torrenti che scendono dalle numerose valli laterali, spesso con regimi molto variabili, è visibile nei conoidi di deiezioni di sbocco sulla valle principale. Sono presenti, inoltre, vista l'acclività dei versanti, depositi generati da frane per caduta di blocchi dalle pareti.

Di seguito sono rappresentate in forma di tabella le frane principali inserite nel PAI con le relative caratteristiche e le località di ubicazione del fenomeno.

Alcune aree indicate nella carta della fragilità geologica comunale, soggette a crollo e caduta massi, dopo una verifica geomorfologica in sito sono state inserite nel PAI con la codifica interna dell'Autorità di bacino.

La suddetta codifica potrà essere uniformata secondo gli standard regionali nel corso delle Conferenze Programmatiche.

| Comune di Brentino Belluno (VR) |                                                                                                                                                                                                                                                                                                                                  |             |                     |            |                                                                                                                                                                                                                        |                  |
|---------------------------------|----------------------------------------------------------------------------------------------------------------------------------------------------------------------------------------------------------------------------------------------------------------------------------------------------------------------------------|-------------|---------------------|------------|------------------------------------------------------------------------------------------------------------------------------------------------------------------------------------------------------------------------|------------------|
| Località                        | Note descrittive                                                                                                                                                                                                                                                                                                                 | Codice IFFI | Classe pericolosità | Tavole PAI | Intervento proposto                                                                                                                                                                                                    | Importo presunto |
| Preabocco                       | Crolli (periodici) di elementi rocciosi dalla pareti rocciose sovrastanti Preabocco.<br>La pareti rocciose sono costituite da Calcari Grigi e Calcari Oolitici giurassici. In passato sono state interessate alcune case del paese. (già nel PAI)                                                                                | 0230065200  | P4                  | 7-11       | Ispesione ed eventuale manutenzione delle barriere - già posizionate nel 2006 (circa 500 m lineari ad alto assorbimento di energia 2000 Kj).                                                                           | € 150.000,00     |
| Strette di Rivalta              | Crolli rocciosi a Ovest della strada provinciale. La frana nel 1986 ha coinvolto porzioni di versante, insistendo sul canale ENEL Biffis e edifici sottostanti. Nel settembre 2003 si registra un crollo con distacco di un blocco dalla parte bassa della parete con lesione della barriera paramassi. (già nel PAI)            | 0230065300  | P4                  | 4-5-6      | Posizionamento nuove barriere paramassi ad alto assorbimento di energia e manutenzione di quelle preesistenti posizionate negli anni passati.                                                                          | € 1.000.000,00   |
| Corvara                         | Si tratta di una serie di eventi di crollo di elementi rocciosi dalle pareti rocciose sovrastanti la S.S. 11 in corrispondenza all'ansa dell'Adige in località Corvara. Nel 2004 la Provincia di Verona ha realizzato reti in aderenza e paramassi. A seguito di segnalazione comunale del 2015 l'area è stata estesa verso sud. | 0230068800  | P4                  | 11-13      | Realizzazione di galleria artificiale paramassi dalla lunghezza indicativa di 700 m a completamento degli interventi realizzati tra il 1994 ed il 2009. L'intervento riguarderà anche la sua estensione in Loc. Turan. | € 7.000.000,00   |



## ALLEGATO A DGR n. 40 del 18 gennaio 2023

pag. 21 di 56

| Comune di Brentino Belluno (VR) |                                                                                                                                                                                                                                                                                                                                                                                                                                                                                                                                                                              |                |                     |            |                                                                                                                                                                                                                                                                                                                                                |                   |
|---------------------------------|------------------------------------------------------------------------------------------------------------------------------------------------------------------------------------------------------------------------------------------------------------------------------------------------------------------------------------------------------------------------------------------------------------------------------------------------------------------------------------------------------------------------------------------------------------------------------|----------------|---------------------|------------|------------------------------------------------------------------------------------------------------------------------------------------------------------------------------------------------------------------------------------------------------------------------------------------------------------------------------------------------|-------------------|
| Località                        | Note descrittive                                                                                                                                                                                                                                                                                                                                                                                                                                                                                                                                                             | Codice IFFI    | Classe pericolosità | Tavole PAI | Intervento proposto                                                                                                                                                                                                                                                                                                                            | Importo presunto  |
| Carcarola                       | I blocchi rocciosi provenienti dalle pareti sovrastanti la località Calcarola possono raggiungere la S.S. 11 nel tratto non protetto da paramassi o dove lo stesso risulta essere non efficiente. Possibili distacchi di conglomerato, dalla rampa sovrastante il muro di cemento - lato strada. (già nel PAI)                                                                                                                                                                                                                                                               | 0230068900     | P4                  | 8          | Posizionamento nuove barriere paramassi ad alto assorbimento di energia .                                                                                                                                                                                                                                                                      | €<br>1.000.000,00 |
| Belluno                         | In data 25.12.2009 nel corso del Rio Secco, Valnasse e Valle dei Fo, si sono verificati fenomeni di erosione spondale e del fondo ed apporto di materiale in alveo da conii detritici collocati lungo i versanti circostanti gli impluvi. Si è verificata una fuoriuscita di acqua e materiale ghiaioso dall'alveo del Rio Secco che ha interessato una porzione dell'abitato di Belluno Veronese. Area inserita con la presente variante in base alla segnalazione alla Regione Veneto del 2012 dell'AdB. Una parte della colata è in territorio di Ferrara di Monte Baldo. | 0230091800_ CR | P3                  | 1-2-4-5    | Nel 2015 è stata realizzata una briglia filtrante con un bacino di deposito di materiale posto a monte dell'abitato per un importo complessivo di circa Euro 300.000,00. Sulla base della pericolosità determinata a seguito degli interventi eseguiti, sarà possibile programmare altri interventi mitigativi o di monitoraggio del fenomeno. | € 150.000,00      |
| Marsetto                        | Area di caduta massi e presenza falda di detrito verificata in sito sulla base della carta geomorfologica comunale. Area di nuovo inserimento nel PAI.                                                                                                                                                                                                                                                                                                                                                                                                                       | 0230094700N    | P3                  | 2          | In corso attività di approfondimento per l'individuazione degli interventi.                                                                                                                                                                                                                                                                    |                   |
| Marsetto                        | Area di caduta massi e presenza falda di detrito verificata in sito sulla base della carta geomorfologica comunale. Area di nuovo inserimento nel PAI.                                                                                                                                                                                                                                                                                                                                                                                                                       | 0230094700M    | P4                  | 2          | In corso attività di approfondimento per l'individuazione degli interventi.                                                                                                                                                                                                                                                                    |                   |
| Giassetta                       | Area di caduta massi e presenza falda di detrito verificata in sito sulla base della carta geomorfologica comunale. Area di nuovo inserimento nel PAI.                                                                                                                                                                                                                                                                                                                                                                                                                       | 0230095600N    | P3                  | 5-6        | In corso attività di approfondimento per l'individuazione degli interventi.                                                                                                                                                                                                                                                                    |                   |
| Giassetta                       | Area di caduta massi e presenza falda di detrito verificata in sito sulla base della carta geomorfologica comunale. Area di nuovo inserimento nel PAI.                                                                                                                                                                                                                                                                                                                                                                                                                       | 0230095600M    | P4                  | 5-6        | In corso attività di approfondimento per l'individuazione degli interventi.                                                                                                                                                                                                                                                                    |                   |



## ALLEGATO A DGR n. 40 del 18 gennaio 2023

pag. 22 di 56

| Comune di Brentino Belluno (VR) |                                                                                                                                                        |             |                     |            |                                                                             |                  |
|---------------------------------|--------------------------------------------------------------------------------------------------------------------------------------------------------|-------------|---------------------|------------|-----------------------------------------------------------------------------|------------------|
| Località                        | Note descrittive                                                                                                                                       | Codice IFFI | Classe pericolosità | Tavole PAI | Intervento proposto                                                         | Importo presunto |
| I Dossi                         | Area di caduta massi e presenza falda di detrito verificata in sito sulla base della carta geomorfologica comunale. Area di nuovo inserimento nel PAI. | 0230094800M | P4                  | 7-11       | In corso attività di approfondimento per l'individuazione degli interventi. |                  |
| I Dossi                         | Area di caduta massi e presenza falda di detrito verificata in sito sulla base della carta geomorfologica comunale. Area di nuovo inserimento nel PAI. | 0230094800N | P3                  | 7-11       | In corso attività di approfondimento per l'individuazione degli interventi. |                  |

## 3.3.2 Comune di Caprino Veronese (VR) - TAVOLE: 7, 9, 10, 11 e 13

Il territorio del comune di Caprino Veronese, che si estende su una superficie di 47,35 km<sup>2</sup>, è caratterizzato da una zona collinare a Sud, costituita dalla cerchia più esterna dell'anfiteatro morenico di Rivoli, da una zona pianeggiante posta in corrispondenza della pianura solcata dal torrente Tasso e da una terza parte, la più estesa, a Nord, formata dalle propaggini meridionali del Monte Baldo.

Il territorio comunale è geologicamente costituito dalle pendici rocciose meridionali del versante destro del Monte Baldo e della sinclinale di Ferrara di Monte Baldo, dai rilievi morenici dell'anfiteatro morenico di Rivoli e da depositi alluvionali intravallivi.

Nella parte settentrionale del territorio comunale sono presenti affioramenti del substrato roccioso e della sequenza sedimentaria marina, estesa dal Giurese Medio, con i calcari oolitici di San Vigilio, fino all'Eocene, con le calcareniti, passando per il Giurese superiore, con il Rosso Ammonitico, ed il Cretaceo, con il Biancone e la Scaglia Rossa.

La giacitura degli strati di versante è generalmente a franapoggio, salvo diversa direzione in prossimità delle zone di faglia. All'interno di questa vasta area si riscontrano anche delle placche di terreni eluvio-colluviali del detrito di versante.

Tra questi sono distinguibili materiali, della copertura detritica eluvio e/o colluviale, poco addensati e costituiti da elementi granulari sabbioso-ghiaiosi in limitata matrice limo-sabbiosa.

Tali depositi ricoprono il substrato roccioso lungo i versanti da poco a moderatamente acclivi con spessore variabile da pochi decimetri a qualche metro.

Vi sono, poi, "materiali sciolti per accumulo detritico di falda a pezzatura grossolana prevalente" presenti lungo tratti di versanti ad acclività in genere accentuata, alla base di scarpate rocciose verticali, costituenti falde detritiche in genere attive.

Dallo studio geologico del PAT Comunale sono state anche osservate alcune aree di versante dove gli elementi morfologici rilevati fanno ritenere attivi fenomeni di creep. Si tratta di aree di versante moderatamente acclivi con substrato calcareo marnoso e coltre detritica da esso derivata, di spessore esiguo, spesso in condizioni di elevata umidità o saturazione da parte di acque piovane e superficiali, prive di rotture marcate ma con deformazioni ondulate diffuse.

Vi sono, inoltre, depositi di materiali sciolti per accumuli di frana per colata o scorrimento, talora stabilizzati, che interessano principalmente aree di affioramento o sub affioramento di calcari marnosi (Biancone) o di detriti eluvio colluviali dello stesso, dove la componente marnosa a scarsa permeabilità induce fenomeni di saturazione e imbibizione di terreni da parte di acque piovane e di scorrimento superficiale.

Altri accumuli di frana riguardano alcuni fenomeni di crollo in aree con ammassi rocciosi a scadenti caratteristiche geomeccaniche e strutturali, connesse anche a disturbi tettonici.

Di seguito sono rappresentate in forma di tabella le frane principali inserite nel PAI (e nel Catasto IFFI) con le relative caratteristiche e le località di ubicazione del fenomeno.



## ALLEGATO A DGR n. 40 del 18 gennaio 2023

pag. 23 di 56

| Comune di Caprino Veronese |                                                                                                                                                                                                                                                                                                                                                                                                                                                                                                                                                                                                                                                                                                                                                          |             |                     |            |                                                                                                                                                                                                                   |                  |
|----------------------------|----------------------------------------------------------------------------------------------------------------------------------------------------------------------------------------------------------------------------------------------------------------------------------------------------------------------------------------------------------------------------------------------------------------------------------------------------------------------------------------------------------------------------------------------------------------------------------------------------------------------------------------------------------------------------------------------------------------------------------------------------------|-------------|---------------------|------------|-------------------------------------------------------------------------------------------------------------------------------------------------------------------------------------------------------------------|------------------|
| Località                   | Note descrittive                                                                                                                                                                                                                                                                                                                                                                                                                                                                                                                                                                                                                                                                                                                                         | Codice IFFI | Classe pericolosità | Tavole PAI | Intervento proposto                                                                                                                                                                                               | Importo presunto |
| Ori                        | Fenomeno franoso superficiale con un rigetto inferiore a 0,5 m che ha provocato danni medi alla pavimentazione stradale comunale che unisce le località di Gamberon ed Ori. Il fenomeno è stato segnalato da un privato che ha inviato comunicazione scritta al Comune. La frana si è innescata il 18 febbraio del 2014 a seguito intense precipitazioni. Area di nuovo inserimento nel PAI.                                                                                                                                                                                                                                                                                                                                                             | 0230094000  | P2                  | 11-13      | Studio del fenomeno e eventuale realizzazione di opere di consolidamento, confinamento e protezione.                                                                                                              | € 50.000,00      |
| Ori                        | Il movimento franoso rotazionale si è innescato a seguito di piogge intense a fine giugno del 2013. La superficie di scivolamento > 2 m è ancora in leggero arretramento a causa di un difficoltoso deflusso delle acque meteoriche. La nicchia di distacco ha interessato la sede stradale nella parte mediana del versante. La frana si è propagata verso valle, dove ha sommerso e reso inagibile un garage. Al momento del sopralluogo si è constatato che il versante risulta molto instabile e che il garage posto al piede della frana sta sbarrando il volume di terra che spinge verso valle. Un paio di abitazioni, posizionate nel pianoro sottostante, sono state evacuate dall'amministrazione comunale. Area di nuovo inserimento nel PAI. | 0230093800  | P3                  | 11         | Approfondimento del cinematisimo del fenomeno. Realizzazione di un sistema di drenaggio per bloccare lo scivolamento. Approntamento sistema di monitoraggio del movimento franoso.                                | € 200.000,00     |
| Vilmezzano                 | Frana rotazionale che ha interessato un'area di 1700 mq. Il primo movimento, come riportato nella relazione geologica del 2014 (Dott. Geol. Rizzotto e Tosi) risale al 1997. L'evento più significativo si è verificato nel giugno del 2013. La superficie di scivolamento è di circa 3 m e il movimento è stato lento (1,6 m/anno). I maggiori danni sono stati quelli relativi alla strada comunale. Il movimento si è innescato a causa d'intense precipitazioni e del ridotto potere drenante dei terreni a matrice fine. Area di nuovo inserimento nel PAI.                                                                                                                                                                                         | 0230093900  | P3                  | 10         | Studio del fenomeno e eventuale realizzazione di opere di consolidamento, confinamento e protezione.                                                                                                              | € 50.000,00      |
| Chiesetta di Braga         | La chiesetta di Braga poggia su di uno sperone roccioso interessato da fratturazione. Il fenomeno potenziale di distacco di blocchi era già stato considerato nella vecchia versione del PAI. L'area originale a forma circolare è stata ridefinita considerando gli interventi di mitigazione realizzati recentemente dalla Provincia di Verona. Già presente nel PAI.                                                                                                                                                                                                                                                                                                                                                                                  | 0230068400  | P2                  | 10         | Intervento di consolidamento, effettuato nel 2004, mediante stesa di reti corticali, muri di sottofondazioni e pannelli in funi metalliche. Verifica dello stato delle opere ed eventuale manutenzione ordinaria. | € 50.000,00      |



## ALLEGATO A DGR n. 40 del 18 gennaio 2023

pag. 24 di 56

| Comune di Caprino Veronese |                                                                                                                                                                                                                                                                                                                                                                                                                                                                                                                                                      |                    |                     |            |                                                                              |                  |
|----------------------------|------------------------------------------------------------------------------------------------------------------------------------------------------------------------------------------------------------------------------------------------------------------------------------------------------------------------------------------------------------------------------------------------------------------------------------------------------------------------------------------------------------------------------------------------------|--------------------|---------------------|------------|------------------------------------------------------------------------------|------------------|
| Località                   | Note descrittive                                                                                                                                                                                                                                                                                                                                                                                                                                                                                                                                     | Codice IFFI        | Classe pericolosità | Tavole PAI | Intervento proposto                                                          | Importo presunto |
| Rubiana di Sopra           | Scorrimenti rotazionali che coinvolgono materiali di copertura dei sottostanti calcari e vulcaniti terziarie. L'evento è del 1987 ed è localizzato a valle della località Peagne. Erano stati spesi 120.000.000 di Lire per il consolidamento (1989). L'area, già inserita nel PAI con il n. 7.304, è stata leggermente variata in considerazione della documentazione geologica disponibile. L'area è stata classificata con livello di pericolosità P2. Già presente nel PAI.                                                                      | 0230068500         | P2                  | 9          | Verifica dello stato delle opere ed eventuale manutenzione ordinaria.        | € 40.000,00      |
| Coliel                     | Area, segnalata dal Servizio Forestale Regionale di Verona, interessata dallo sviluppo di una colata di fango attivatasi in due recenti eventi successivi (2001 e nov. 2004) che hanno coinvolto la viabilità comunale di accesso alla frazione. Nel 2002 e 2005 sono stati eseguiti ad opera del Servizio Forestale alcuni interventi; la perimetrazione di pericolosità del fenomeno di colata è stata suddivisa in P3 nella parte alta e P2 nella parte bassa in considerazione degli interventi di mitigazione realizzati. Già presente nel PAI. | 0230072800<br>A_CR | P2                  | 7          | In corso attività di approfondimento per la individuazione degli interventi. |                  |
| Coliel                     | Come sopra.                                                                                                                                                                                                                                                                                                                                                                                                                                                                                                                                          | 0230072800<br>B_CR | P3                  | 7          |                                                                              |                  |
| Braga Val di Giara         | Area soggetta a frane superficiali diffuse interessata da un evento nel 2000 e sistemazione nel 2001. L'area mostra diffusi segni di movimenti nel versante (alberi inclinati, ondulazioni nel versante, nicchie di distacco) e per tale motivo è stata classificata in P3. Già presente nel PAI.                                                                                                                                                                                                                                                    | 0230072900         | P3                  | 10         | Verifica dello stato delle opere ed eventuale manutenzione ordinaria.        | € 50.000,00      |
| Bergola                    | Si tratta di un evento piuttosto vecchio ma che è stato segnalato nel 2004. Il versante piuttosto acclive mostra diffusi segnali di movimento costituiti da nicchie di distacco di dimensioni in alcuni punti dell'ordine del metro. L'area è classificata come area franosa soggetta a frane superficiali diffuse con livello di pericolosità P3. Già presente nel PAI.                                                                                                                                                                             | 0230073000         | P3                  | 7          | Studio aggiornato del fenomeno.                                              | € 20.000,00      |





## ALLEGATO A DGR n. 40 del 18 gennaio 2023

pag. 25 di 56

| Comune di Caprino Veronese |                                                                                                                                                                                                                                                                                                                                                                  |             |                     |            |                                                                                                                                                                                  |                  |
|----------------------------|------------------------------------------------------------------------------------------------------------------------------------------------------------------------------------------------------------------------------------------------------------------------------------------------------------------------------------------------------------------|-------------|---------------------|------------|----------------------------------------------------------------------------------------------------------------------------------------------------------------------------------|------------------|
| Località                   | Note descrittive                                                                                                                                                                                                                                                                                                                                                 | Codice IFFI | Classe pericolosità | Tavole PAI | Intervento proposto                                                                                                                                                              | Importo presunto |
| Fintanorbole               | Area interessata nel 1977 da un fenomeno di scivolamento che coinvolge la viabilità provinciale. L'area è stata classificata in P2. Già presente nel PAI.                                                                                                                                                                                                        | 0230073100  | P2                  | 9          | Intervento provinciale nell'anno 2000 - per consolidare il bordo a valle della SP mediante cordolo di micropali). Si suggerisce sopralluogo di verifica della stabilità attuale. | € 30.000,00      |
| Omaner                     | Piccolo fenomeno di scivolamento rotazionale con evoluzione in colata di fango che ha interessato un terreno coltivato e la viabilità di accesso ad un edificio. L'origine del fenomeno è da ricondurre alla perdita d'acqua da una canaletta mal posizionata. L'evento è abbastanza recente ma la causa d'innescio non è stata eliminata. Già presente nel PAI. | 0230073200  | P3                  | 7          | Studio aggiornato del fenomeno.                                                                                                                                                  | € 20.000,00      |
| Vilmezzane                 | Area oggetto di un evento di "caduta massi" (0,7 mc) risalente al 1998. Sul versante ad est dell'edificio sono presenti blocchi che possono coinvolgere l'edificio e la strada di accesso. Già presente nel PAI.                                                                                                                                                 | 0230073300  | P4                  | 10         | Studio aggiornato del fenomeno.                                                                                                                                                  | € 20.000,00      |

**3.3.3 Comune di Dolcè (VR) - TAVOLE: 5, 6, 8, 11, 12, 13, 15, 16, 18 e 20**

Il territorio comunale può essere suddiviso in due ambiti principali, di cui uno è la pianura fluviale e fluvioglaciale del Fiume Adige e l'altro il versante sinistro collinare e montano della Valle dell'Adige con piccole porzioni del tavolato lessineo sommitale.

Il primo ambito comprende un ampio tratto intravallivo del Fiume Adige, i tratti terminali dei conoidi dei torrenti lessinei e la parte più settentrionale dell'alta pianura veronese posta a Sud della Chiusa di Ceraino e caratterizzata da depositi fluvioglaciali atesini. Le quote indicative del tratto di pianura variano dai 125 m s.l.m. presso il confine Nord del Comune, ai 100 m s.l.m. presso il confine a Sud.

L'ambito collinare – montano varia tra le quote 100÷120 m s.l.m. fino ai 1.225 m s.l.m. (Passo di Rocca Pia) e si presenta articolato in numerose vallate in corrispondenza delle quali si delineano dorsali caratterizzate anche da forme aspre e dirupate, i cui profondi solchi vallivi, conosciuti in loco come "Vaj", determinano paesaggi selvaggi e impervi talora paragonabili a canyons.

Gli elementi geomorfologici che si rilevano nel territorio comunale sono il risultato di molteplici effetti esogeni la cui azione è stata contemporanea a quelli endogeni, ma talora si è protratta in fasi successive. Infatti, nel corso della storia geologica (ed anche attualmente) la genesi del paesaggio è legata alla sovrapposizione degli effetti delle spinte tettoniche, dei movimenti gravitativi, dell'azione erosiva e sedimentaria delle acque di scorrimento e dei passaggi glaciali, del carsismo e dei processi di modellazione ad opera dell'uomo.

Nell'ambito dei Monti Lessini, l'area collinare e montana del comune di Dolcè è caratterizzata da un paesaggio del tipo fluvio-glacio-carsico, ovvero l'aspetto morfologico del territorio può essere considerato come il prodotto di una evoluzione legata principalmente ai processi erosivi fluviali e glaciali, a cui si sono sovrapposti fenomeni di tipo carsico particolarmente evidenti in alcune aree.

Il paesaggio dotato di un aspetto carsico superficiale più caratteristico è localizzato ad Est di Volargne, in località Mandairole, in cui la giacitura delle stratificazioni calcaree e del terreno risulta poco pendente. In quest'area, dove affiorano i litotipi appartenenti al Gruppo di S. Vigilio, esistono numerose doline e forme di dissoluzione carsica (campi carreggiati) a cui sono associati ingenti depositi residuali di argille rosse.



## ALLEGATO A DGR n. 40 del 18 gennaio 2023

pag. 26 di 56

Un'altra area, dotata di un paesaggio tipicamente carsico, è situata nei pressi di Ceraino in cui affiorano morfologie di campi carreggiati, con una vasta gamma di karren, kamenitza, vaschette di dissoluzione, etc. Nell'ambito del territorio collinare e montano sono state individuate numerose nicchie o ripari sottoroccia la cui genesi è legata a processi di corrosione carsica e di tipo crioclastico, unitamente a fattori litologico-strutturali.

Vi sono per tutto lo sviluppo territoriale del comune (da nord a sud) depositi gravitativi (falde di detrito) dovuti alla presenza di pareti sub-verticali che si affacciano direttamente sulla Val d'Adige.

Di seguito sono rappresentate in forma di tabella le frane principali inserite nel PAI con le relative caratteristiche e le località di ubicazione del fenomeno.

| Comune di Dolcè           |                                                                                                                                                                                                                                                                                                                                                                                                                                                                                                                                                                                              |                                                    |                     |           |                                                                                                                                                                                                               |                  |
|---------------------------|----------------------------------------------------------------------------------------------------------------------------------------------------------------------------------------------------------------------------------------------------------------------------------------------------------------------------------------------------------------------------------------------------------------------------------------------------------------------------------------------------------------------------------------------------------------------------------------------|----------------------------------------------------|---------------------|-----------|---------------------------------------------------------------------------------------------------------------------------------------------------------------------------------------------------------------|------------------|
| Località                  | Note descrittive                                                                                                                                                                                                                                                                                                                                                                                                                                                                                                                                                                             | Codice IFFI                                        | Classe pericolosità | Tavole PA | Intervento proposto                                                                                                                                                                                           | Importo presunto |
| Peri                      | A seguito di segnalazione del Comune di Dolcè del 2014, l'AdB ha realizzato uno studio basato sugli indici morfometrici e su simulazione mediante modelli matematici di un fenomeno di colata detritica sul conoide dove è ubicato l'abitato di Peri. E' stata individuata una zona di attenzione con provvedimento ufficiale ( GU n. 60 del 12.03.2016). Con la presente variante si propone la classificazione di pericolo nella tavola di riferimento utilizzando dei tempi di ritorno minore di 100 anni per la zona più pericolosa (P4) e superiore a 100 anni per le altre aree.       | 0230095000O_CR<br>0230095000N_CR<br>0230095000M_CR | P2, P3 e P4         | 6         | E' in corso di finanziamento da parte del Genio Civile di Verona un intervento di sistemazione del tratto tombinato del Vaio, sotto la frazione di Peri, che peraltro non comporta la scomparsa del pericolo. |                  |
| Imbocco Strada Peri Fosse | Effettuata verifica in sito dei conoidi ottenuti dalla carta geomorfologica. Con la presente variante si propone la classificazione di pericolo nella tavola di riferimento utilizzando dei tempi di ritorno oltre 300 anni.                                                                                                                                                                                                                                                                                                                                                                 | 0230095400M_CR                                     | P1                  | 6         |                                                                                                                                                                                                               |                  |
| Fradarole                 | A seguito di segnalazione del Comune di Dolcè del 2014 effettuata verifica del conoide e perimetrazione interna geomorfologica del fenomeno. Con la presente variante si propone la classificazione di pericolo nella tavola di riferimento utilizzando dei tempi di ritorno minore di 100 anni in quanto da dati raccolti si hanno segnalazioni di fenomeni torrentizi con trasporto solido intenso (2 nel 2009, 2012 e 2014). L'area è segnalata nel Piano delle azioni e degli interventi di mitigazione del rischio idraulico e geologico, redatto ai sensi dell' OPCM n. 3906 del 2010. | 0230094900O_CR<br>0230094900N_CR<br>0230094900M_CR | P3 e P4             | 11-13     | In corso attività di approfondimento per l'individuazione degli interventi.                                                                                                                                   |                  |



## ALLEGATO A DGR n. 40 del 18 gennaio 2023

pag. 27 di 56

| Comune di Dolcè                         |                                                                                                                                                                                                                                                                                                                                                                                                                           |                                  |                     |           |                                                                                                                                                                        |                  |
|-----------------------------------------|---------------------------------------------------------------------------------------------------------------------------------------------------------------------------------------------------------------------------------------------------------------------------------------------------------------------------------------------------------------------------------------------------------------------------|----------------------------------|---------------------|-----------|------------------------------------------------------------------------------------------------------------------------------------------------------------------------|------------------|
| Località                                | Note descrittive                                                                                                                                                                                                                                                                                                                                                                                                          | Codice IFFI                      | Classe pericolosità | Tavole PA | Intervento proposto                                                                                                                                                    | Importo presunto |
| Ossenigo                                | A seguito di segnalazione del Comune di Dolcè del 2014 effettuata verifica del conoide. Con la presente variante si propone la classificazione di pericolo nella tavola di riferimento utilizzando dei tempi di ritorno oltre 300 anni.                                                                                                                                                                                   | 0230095500M_CR                   | P1                  | 5-6       | In corso attività di approfondimento per l'individuazione degli interventi.                                                                                            |                  |
| Vaio di Mezzavalle                      | A seguito di segnalazione del Comune di Dolcè del 2014 effettuata verifica del conoide. Con la presente variante si propone la classificazione di pericolo nella tavola di riferimento utilizzando dei tempi di ritorno oltre 300 anni.                                                                                                                                                                                   | 0230095300M_CR                   | P1                  | 8         | In corso attività di approfondimento per l'individuazione degli interventi.                                                                                            |                  |
| Vaio di Vergnana e valle della Contessa | Effettuata verifica in sito dei conoidi ottenuti dalla carta geomorfologica del PAT. Con la presente variante si propone la classificazione di pericolo nella tavola di riferimento utilizzando dei tempi di ritorno oltre 300 anni.                                                                                                                                                                                      | 0230095100M_CR<br>0230095200M_CR | P1                  | 12        | In corso attività di approfondimento per l'individuazione degli interventi.                                                                                            |                  |
| Ceraino I                               | Evento di crollo che risale al 1991 quando un blocco di volume pari a circa 1 mc, dopo aver rotolato lungo il versante, ha attraversato la s.s.12 sfondando la recinzione del giardino di una abitazione.                                                                                                                                                                                                                 | 0230069300                       | P3                  | 16        | Competenza ANAS.                                                                                                                                                       |                  |
| Ceraino                                 | Si tratta di una frana per crollo dalla parete rocciosa a Est della statale 12 in corrispondenza di Ceraino. Un'indagine effettuata dall'A.N.A.S. nel 1991 ha individuato 16 blocchi instabili. Per mitigare il rischio è stata eseguita una barriera paramassi alla base della falda detritica. Attribuita una pericolosità P3. Ubicata in parte nel comune con Sant'Ambrogio.                                           | 0230066300                       | P3                  | 15-16     | Competenza ANAS.                                                                                                                                                       |                  |
| Ossenigo                                | Estesa area di frana per caduta massi. Si tratta di una frana per crollo di massi dalle pareti rocciose a monte della strada statale 12 (del Brennero). Le pareti rocciose sono costituite da Dolomia Principale e da Calcarei Grigi. L'ultimo evento certo risale all'estate del 2006 quando è stato demolito un diedro roccioso di circa 15.000 mc presente nella cava Brunelli che minacciava la strada e la ferrovia. | 0230065800A                      | P4                  | 5-6       | Situazione attuale ordinaria non si registrano nuove situazioni di instabilità. Si ritiene opportuno uno studio geomeccanico di verifica e controllo della situazione. | € 10.000,00      |
| Ossenigo                                | Come sopra.                                                                                                                                                                                                                                                                                                                                                                                                               | 0230065800B                      | P3                  | 5         |                                                                                                                                                                        |                  |
| Ossenigo                                | Come sopra.                                                                                                                                                                                                                                                                                                                                                                                                               | 0230065800C                      | P3                  | 5         |                                                                                                                                                                        |                  |



## ALLEGATO A DGR n. 40 del 18 gennaio 2023

pag. 28 di 56

| Comune di Dolcè  |                                                                                                                                                                                                                                                                                                                                                                                                                                                                                                                    |             |                     |           |                                                                                                                                                                                                                                                                           |                  |
|------------------|--------------------------------------------------------------------------------------------------------------------------------------------------------------------------------------------------------------------------------------------------------------------------------------------------------------------------------------------------------------------------------------------------------------------------------------------------------------------------------------------------------------------|-------------|---------------------|-----------|---------------------------------------------------------------------------------------------------------------------------------------------------------------------------------------------------------------------------------------------------------------------------|------------------|
| Località         | Note descrittive                                                                                                                                                                                                                                                                                                                                                                                                                                                                                                   | Codice IFFI | Classe pericolosità | Tavole PA | Intervento proposto                                                                                                                                                                                                                                                       | Importo presunto |
| Ossenigo         | Come sopra.                                                                                                                                                                                                                                                                                                                                                                                                                                                                                                        | 0230065800D | P3                  | 5         |                                                                                                                                                                                                                                                                           |                  |
| Ossenigo         | Come sopra.                                                                                                                                                                                                                                                                                                                                                                                                                                                                                                        | 0230065800E | P2                  | 5         |                                                                                                                                                                                                                                                                           |                  |
| Ossenigo         | Come sopra.                                                                                                                                                                                                                                                                                                                                                                                                                                                                                                        | 0230065800F | P3                  | 5         |                                                                                                                                                                                                                                                                           |                  |
| Ossenigo         | Come sopra.                                                                                                                                                                                                                                                                                                                                                                                                                                                                                                        | 0230065800G | P2                  | 5         |                                                                                                                                                                                                                                                                           |                  |
| Ossenigo         | Come sopra.                                                                                                                                                                                                                                                                                                                                                                                                                                                                                                        | 0230065800H | P3                  | 5-6       |                                                                                                                                                                                                                                                                           |                  |
| Dolcè            | Crollo di massi con dimensioni anche notevoli. Le pareti rocciose da cui si originano i crolli sono costituite da calcari intensamente fratturati e appartenenti alle Formazioni geologiche dei Calcari Grigi di Noriglio e a quella dei Calcari Oolitici di S. Vigilio. Sono stati eseguiti interventi (barriere paramassi poco a monte dell'allevamento avicolo e interventi di stabilizzazione in situ) che determinano una riduzione della pericolosità in prossimità dell'insediamento produttivo da P4 a P3. | 0230065900A | P3                  | 13        | La Provincia di Verona ha installato nel 2003 barriere paramassi, per € 250.000,00, a monte degli allevamenti avicoli.<br>Si consiglia valutazione aggiornata dello stato di ammaloramento delle difese passive ed eventuali piccoli interventi di manutenzione ordinari. | € 50.000,00      |
| Dolcè            | Come sopra.                                                                                                                                                                                                                                                                                                                                                                                                                                                                                                        | 0230065900B | P4                  | 13        |                                                                                                                                                                                                                                                                           |                  |
| Volargne-Ceraino | Si tratta di una frana per crollo dalla parete rocciosa a Est della strada statale 12 classificata con il n.7.312 nel PAI. Le pareti rocciose sono costituite da Calcari Oolitici giurassici. Su alcuni tratti della parete rocciosa sono state messe in opera reti in aderenza.                                                                                                                                                                                                                                   | 0230066000A | P4                  | 16-18     | Competenza ANAS.                                                                                                                                                                                                                                                          |                  |
| Volargne-Ceraino | Come sopra.                                                                                                                                                                                                                                                                                                                                                                                                                                                                                                        | 0230066000B | P3                  | 18        |                                                                                                                                                                                                                                                                           |                  |
| Volargne-Ceraino | Come sopra.                                                                                                                                                                                                                                                                                                                                                                                                                                                                                                        | 0230066000M | P2                  | 18        |                                                                                                                                                                                                                                                                           |                  |
| Monte Poia       | Area di caduta massi che minaccia una strada sterrata alla base del pendio. La velocità del fenomeno è elevata così come la frequenza (1-30 anni). I volumi coinvolti sono limitati per cui la pericolosità è P3. Alla base del pendio in area completamente pianeggiante è stato riconosciuto un settore a pericolosità P2 area franosa in comune con Sant'Ambrogio di Valpolicella.                                                                                                                              | 0230069100A | P3                  | 20        | Studio aggiornato del fenomeno.                                                                                                                                                                                                                                           | € 20.000,00      |
| Monte Poia       | Come sopra.                                                                                                                                                                                                                                                                                                                                                                                                                                                                                                        | 0230069100B | P2                  | 20        |                                                                                                                                                                                                                                                                           |                  |



## ALLEGATO A DGR n. 40 del 18 gennaio 2023

pag. 29 di 56

| Comune di Dolcè |                                                                                                                                                                                                                                                                                                                                                                       |             |                     |           |                       |                  |
|-----------------|-----------------------------------------------------------------------------------------------------------------------------------------------------------------------------------------------------------------------------------------------------------------------------------------------------------------------------------------------------------------------|-------------|---------------------|-----------|-----------------------|------------------|
| Località        | Note descrittive                                                                                                                                                                                                                                                                                                                                                      | Codice IFFI | Classe pericolosità | Tavole PA | Intervento proposto   | Importo presunto |
| Peri            | Si tratta di una frana per crollo di massi dalle pareti rocciose a monte della ss 12 (del Brennero). L'area, nella parte di monte ha pericolosità P4 in ragione dell'evoluzione molto rapida del fenomeno, i volumi coinvolti e la loro relativamente alta frequenza. Lungo la strada, la pericolosità scende di un grado (P3) per la presenza di barriere paramassi. | 0230069400A | P4                  | 8         | Competenza ANAS.      |                  |
| Peri            | Come sopra                                                                                                                                                                                                                                                                                                                                                            | 0230069400B | P3                  | 8         | Competenza ANAS.      |                  |
| Dolcè           | Evento del giugno 1998 un blocco di oltre 1 mc si è fermato a monte dell'allevamento avicolo. La presente area è ricompresa in quella più ampia con cod. 0230069400B                                                                                                                                                                                                  | 0230070000  | P4                  | 8         | vedere<br>0230065900A |                  |

## 3.3.3 Comune di Ferrara di Monte Baldo (VR) - TAVOLE: 1, 3 e 4

Il comune di Ferrara di monte Baldo si trova ad un'altezza media di 860 m s.l.m. ed occupa una superficie di circa 26,91 km<sup>2</sup>.

Il territorio comunale è prevalentemente montuoso ed è situato a ridosso dello spartiacque del bacino idrografico dell'Adige.

Dal punto di vista tettonico è caratterizzato da faglie giudicariensi con andamento NNE-SSW (Catena del Baldo, Alto Garda, Vallagarina). In particolare è riconoscibile un complesso di falde tettoniche inclinate verso W, di cui la maggiore ha il margine ripiegato (anticlinale del Baldo) e si raccorda a una sinclinale (sinclinale di Ferrara) tramite un sovraccorrimento.

Il comune di Ferrara di Monte Baldo si estende sul versante orientale del Monte delle Erbe ed è costituito da una ripida scarpata d'erosione con strati calcarei a reggiopoggio.

Le rocce affioranti sono quasi totalmente sedimentarie carbonatiche e poiché i valori medi delle precipitazioni sono di circa 1.200 mm/anno, tra i più elevati dell'area baldense, i fenomeni carsici superficiali sono alquanto diffusi e imponenti.

La formazione del Calcare di Nago (unità dell'Eocene superiore e medio p.p. - Castellarin e Cita 1969a) affiora su tutta l'area di Novezza eccetto alcuni piccoli lembi a nord dove le sono sovrapposti calcari marnosi e marne Oligocenici che costituiscono il nucleo della piega sinclinale che prende il nome dal comune, mentre poco ad W del Cavallo di Novezza è a contatto tramite una faglia con la Dolomia Principale.

Il Calcare di Nago è costituito da più facies cicliche di biomicriti e biocalcareni (wackestone e packstone) ricche di Nummuliti, di colore bianco giallastro, e calcari organogeni a coralli (boundstone) tipici di margine di piattaforma (Luciani 1989). La potenza è di oltre 300 metri e al letto si trovano vulcaniti basaltiche dell'Eocene medio. A W, al contatto con la Dolomia, gli strati sono quasi verticalizzati, a E seguono la debole inclinazione del versante formando una vasta superficie strutturale "crivellata" da doline di dimensioni variabili da pochi metri ad alcune decine, talvolta fuse a formare piccole depressioni nel versante. Sono presenti anche estese aree con campi solcati da crepacci e bordi arrotondati (rundkarren), talvolta poco evidenti per l'abbondante copertura vegetale che forma un bosco a faggeti e conifere. Su tutta la superficie sono evidenti fasci di fratture parallele con direzione E-W lungo la quale talvolta si formano allineamenti di doline.

Oltre ai fenomeni carsici la zona è caratterizzata da alcuni fenomeni franosi / erosivi dovuti ai forti dislivelli e alle pendenze accentuate.

Il Comune Ferrara di Monte Baldo non è fornito di un Piano di Assetto Territoriale aggiornato e, quindi, si considera opportuno suggerire uno studio geologico, idrogeologico e geomorfologico a livello locale con



## ALLEGATO A DGR n. 40 del 18 gennaio 2023

pag. 30 di 56

l'individuazione di dettaglio delle aree a potenziale criticità.

Di seguito sono rappresentate in forma di tabella le frane principali inserite nel PAI con le relative caratteristiche e le località di ubicazione del fenomeno.

| Comune di Ferrara di Monte Baldo |                                                                                                                                                                                                                                                                                                                                                                             |             |                     |            |                                                                                                       |                  |
|----------------------------------|-----------------------------------------------------------------------------------------------------------------------------------------------------------------------------------------------------------------------------------------------------------------------------------------------------------------------------------------------------------------------------|-------------|---------------------|------------|-------------------------------------------------------------------------------------------------------|------------------|
| Località                         | Note descrittive evento                                                                                                                                                                                                                                                                                                                                                     | Codice IFFI | Classe pericolosità | Tavole PAI | Intervento proposto                                                                                   | Importo presunto |
| Meneghei                         | Indicatori di segnali di movimento in un'ampia area e presenza di nicchia di frana di limitate dimensione in prossimità di un impluvio. E' stato eseguito un cordolo su micropali per sostenere la sede stradale. L'area nel complesso è soggetta a frane superficiali diffuse con un livello di pericolosità P2.                                                           | 0230072200  | P2                  | 4          | Interventi di ispezione, manutenzione e controllo                                                     | € 20.000,00      |
| Val Brutta                       | Area soggetta a fenomeni di colata detritica che hanno interessato la viabilità. Eventi, segnalati dal Servizio Forestale Regionale di Verona, si sono ripetuti nel 1997 e nel 2004; sono stati realizzati alcuni interventi di sistemazione. Il bacino dell'alveo oggetto di fenomeni di colata è classificato P3, l'area di conoide a lato dell'alveo è classificata P2 . | 0230072300A | P3                  | 3          | In corso attività di approfondimento o per la individuazione degli interventi                         |                  |
| Val Brutta                       | Vedi sopra                                                                                                                                                                                                                                                                                                                                                                  | 0230072300M | P2                  | 3          |                                                                                                       |                  |
| Val Brutta                       | Vedi sopra                                                                                                                                                                                                                                                                                                                                                                  | 0230072300N | P2                  | 3          |                                                                                                       |                  |
| Moie di sotto                    | Area oggetto di due segnalazioni nel 2000 e nel 2004, gli eventi di frana hanno interessato due zone a quota diversa ma le caratteristiche morfologiche della zona hanno portato a perimetrale un'area franosa (area soggetta a frane superficiali diffuse) attribuendone un livello di pericolosità P2                                                                     | 0230072400  | P2                  | 3          | Analisi del fenomeno e eventuale realizzazione di opere di consolidamento e drenaggio.                | € 150.000,00     |
| C.ra Gambon                      | Segnalazione (2002) su presenza di inghiottitoi verso la malga Gambon, in una zona di pascolo. Tali fenomeni sono associati a zone di rilascio tensionale che favoriscono lo sviluppo di cavità. L'area interessata è stata classificata P2 e censita come area soggetta a sprofondamenti diffusi.                                                                          | 0230072500  | P2                  | 4          | Studio del fenomeno e eventuale realizzazione di opere di consolidamento , confinamento e protezione. | € 60.000,00      |



## ALLEGATO A DGR n. 40 del 18 gennaio 2023

pag. 31 di 56

| Comune di Ferrara di Monte Baldo |                                                                                                                                                                                                                                                                                                                                                                                                                                                                                                                                                                                                                                                                                                                                                                                                    |               |                     |            |                                                                                                                                                                                                                                                                                                                                                |                  |
|----------------------------------|----------------------------------------------------------------------------------------------------------------------------------------------------------------------------------------------------------------------------------------------------------------------------------------------------------------------------------------------------------------------------------------------------------------------------------------------------------------------------------------------------------------------------------------------------------------------------------------------------------------------------------------------------------------------------------------------------------------------------------------------------------------------------------------------------|---------------|---------------------|------------|------------------------------------------------------------------------------------------------------------------------------------------------------------------------------------------------------------------------------------------------------------------------------------------------------------------------------------------------|------------------|
| Località                         | Note descrittive evento                                                                                                                                                                                                                                                                                                                                                                                                                                                                                                                                                                                                                                                                                                                                                                            | Codice IFFI   | Classe pericolosità | Tavole PAI | Intervento proposto                                                                                                                                                                                                                                                                                                                            | Importo presunto |
| Dosso Struzzena                  | Caduta massi di grossi dimensioni. L'evento principale si è verificato alle ore 10,00 del 03/10/2015. Dalla parete sommitale sono caduti vari blocchi di roccia di notevoli dimensioni (50 mc e oltre). I blocchi sono rotolati lungo il canale detritico riempiendo il vallo posto a monte delle barriere e, superatole, hanno impattato sulle barriere da 2.000 Kj (una parte del materiale è stato trattenuto) danneggiandole. La strada provinciale SP. 8 è stata danneggiata dall'impatto di almeno 2 grossi blocchi. La frana in massa si è verificata in assenza di precipitazioni. Il fenomeno era già stato inserito nel PAI, ma a seguito di questo nuovo episodio la perimetrazione è stata estesa a valle della strada provinciale (sopralluogo 2015 da parte degli uffici regionali). | 0230072600    | P4                  | 3          | ispezione ed eventuale manutenzione delle barriere posizionate nel 2009 e 2016 (circa 300m lineari ad alto assorbimento di energia 2000Kj-3000kKj) per un importo complessivo di 600.000€                                                                                                                                                      | € 100.000,00     |
| Belluno                          | In data 25.12.2009 nel corso del Rio Secco, Valnasse e Valle dei Fo, si sono verificati fenomeni di erosione spondale e del fondo ed apporto di materiale in alveo da conii detritici collocati lungo i versanti circostanti gli impluvi. Si è verificata una fuoriuscita di acqua e materiale ghiaioso dall'alveo del Rio Secco che ha interessato una porzione dell'abitato di Belluno Veronese. Area inserita con la presente variante in base alla segnalazione alla Regione Veneto del 2012 dell'AdB. Gran parte della perimetrazione ricade nel territorio comunale di Brentino Belluno.                                                                                                                                                                                                     | 0230091800_CR | P3                  | 1-2-4-5    | Nel 2015 è stata realizzata una briglia filtrante con un bacino di deposito di materiale posto a monte dell'abitato per un importo complessivo di circa Euro 300.000,00. Sulla base della pericolosità determinata a seguito degli interventi eseguiti, sarà possibile programmare altri interventi mitigativi o di monitoraggio del fenomeno. | € 150.000,00     |

## 3.3.4 Comune di Fumane (VR) - TAVOLE: 12, 14, 17 e 19

Il territorio comunale di Fumane si trova nella porzione più occidentale dell'altipiano dei Monti Lessini e si estende, con forma allungata in direzione NNE-SSO, su una superficie di circa 34,28 km<sup>2</sup>. Confina a N con le pendici meridionali del Monte S. Giovanni, ad O con la Val d'Adige e la dorsale M. Pastello-M. Solane, a S con l'alta Pianura Veronese, mentre il limite orientale è definito dalle valli di Gravazzo-Progno di Fumane e dalla dorsale di Monte S. Urbano.



## ALLEGATO A DGR n. 40 del 18 gennaio 2023

pag. 32 di 56

Il territorio di Fumane si estende prevalentemente lungo una direttrice N-S riproponendo, da un punto di vista morfologico, gli aspetti caratteristici dell'altipiano lessinico: profonde incisioni vallive orientate grosso modo NNE-SSO isolano dorsali blandamente degradanti verso l'alta pianura veronese.

La porzione settentrionale della Valle dei Progni è caratterizzata dalla presenza di cascate che rientrano nel territorio del Parco Naturale Regionale della Lessinia. Si tratta di numerose cascate, di particolare bellezza, a cui è collegato un nome sulla base del colore, delle forme, ecc.

Le quote topografiche si elevano lentamente da Sud verso Nord, a partire dai 157 m s.l.m. al limite meridionale del territorio comunale per raggiungere la quota massima di 1.128 m s.l.m. in corrispondenza della cima del Monte Pastello. Il Monte Pastello è, infatti, il più importante elemento morfologico che si individua nel territorio oggetto d'indagine; è rappresentato dall'aspro bastione che si erge nella porzione nord-occidentale del comune, al di sopra delle dolci morfologie dell'area di Molane-Cavalo.

La porzione meridionale del comune, ed in particolare quella situata nell'ambito della Valle dei Progni, è caratterizzata dalla presenza di coni alluvionali di origine torrentizia; i principali si trovano tra il M. Santoccio e il M. Scarin, tra quest'ultimo ed il rilievo adiacente, tra Cà Pangoni e Cà Seri, ed infine gli ampi coni di Fumane, M. Fumana e di Osan-Bertarole. Le dimensioni di queste strutture morfologiche sono molto varie ed in relazione alla capacità di trasporto dei corsi d'acqua che le originano, nonché dalla natura dei materiali presenti nel bacino idrografico. Alcuni di questi (Fumane e M. Fumana), si interdigitano tra loro e con i depositi alluvionali recenti e/o attuali del Progno di Fumane.

Da un punto di vista litologico, il territorio comunale è costituito prevalentemente da rocce calcaree, calcareo marnose e calcarenitiche, localmente dolomitizzate e ricristallizzate, ricoperte da materiali sciolti a granulometria eterogenea. In alcuni settori sono stati riconosciuti accumuli più o meno stabilizzati di materiali appartenenti a paleofrane. Le aree contraddistinte da situazioni di equilibrio precario sono prevalentemente quelle con elevata componente argillosa.

Infine, le zone di fondovalle sono caratterizzate da depositi alluvionali poco addensati e costituiti da elementi granulari sabbioso-gliaiosi talora in abbondante matrice limo-argillosa.

Di seguito sono rappresentate in forma di tabella le frane principali inserite nel PAI con le relative caratteristiche e le località di ubicazione del fenomeno.

| Comune di Fumane |                                                                                                                                                                                                                                                                                                                                                                                                             |                 |                     |            |                                                                                                                               |                  |
|------------------|-------------------------------------------------------------------------------------------------------------------------------------------------------------------------------------------------------------------------------------------------------------------------------------------------------------------------------------------------------------------------------------------------------------|-----------------|---------------------|------------|-------------------------------------------------------------------------------------------------------------------------------|------------------|
| Località         | Note descrittive evento                                                                                                                                                                                                                                                                                                                                                                                     | Codice IFFI     | Classe pericolosità | Tavole PAI | Intervento proposto                                                                                                           | Importo presunto |
| Camporiondo      | Esteso scivolamento rotazionale impostato su materiale eluviale-colluviale. I servizi forestali sono intervenuti per la sistemazione della strada interpoderale interessata dall'attivazione del 2001 nella quale si è mossa solo una porzione laterale della frana. L'intervento è consistito nella realizzazione di un cordolo tirantato e fondato su micropali e un sistema di monitoraggio topografico. | 0230007301      | P4                  | 12-14      | Realizzati interventi di monitoraggio teleclinometro ed opere di consolidamento dalla Regione Veneto. Approfondire con i SFR. |                  |
| Camporiondo      | Come sopra                                                                                                                                                                                                                                                                                                                                                                                                  | 0230007301<br>M | P3                  | 12-14      |                                                                                                                               |                  |
| Camporiondo      | Come sopra                                                                                                                                                                                                                                                                                                                                                                                                  | 0230007301<br>N | P3                  | 12-14      |                                                                                                                               |                  |
| Camporiondo      | Come sopra                                                                                                                                                                                                                                                                                                                                                                                                  | 0230007301<br>O | P1                  | 12-14      |                                                                                                                               |                  |
| Camporiondo      | Movimento posto a lato della Frana di Camporiondo.                                                                                                                                                                                                                                                                                                                                                          | 0230007303      | P3                  | 12-14      |                                                                                                                               |                  |
| Camporiondo      | Come sopra                                                                                                                                                                                                                                                                                                                                                                                                  | 0230007303<br>M | P2                  | 12-14      |                                                                                                                               |                  |





## ALLEGATO A DGR n. 40 del 18 gennaio 2023

pag. 33 di 56

| Comune di Fumane         |                                                                                                                                                                                                                                                                                                                                                                                                                                                                                                                                 |                 |                     |            |                                                                                                                                                                                                                                                                                                                                                                    |                  |
|--------------------------|---------------------------------------------------------------------------------------------------------------------------------------------------------------------------------------------------------------------------------------------------------------------------------------------------------------------------------------------------------------------------------------------------------------------------------------------------------------------------------------------------------------------------------|-----------------|---------------------|------------|--------------------------------------------------------------------------------------------------------------------------------------------------------------------------------------------------------------------------------------------------------------------------------------------------------------------------------------------------------------------|------------------|
| Località                 | Note descrittive evento                                                                                                                                                                                                                                                                                                                                                                                                                                                                                                         | Codice IFFI     | Classe pericolosità | Tavole PAI | Intervento proposto                                                                                                                                                                                                                                                                                                                                                | Importo presunto |
| Mazzurega                | Frana che interessa il centro abitato, che causa numerose fratture su almeno cinque abitazioni. Una di queste abitazioni è stata abbandonata perché gravemente lesionata. Nel perimetro in frana sono state evidenziate lesioni al muro del sottopasso della strada provinciale. Su di questo sono stati posizionati due fessurimetri. La frana è attualmente monitorata dalla Provincia di Verona con due inclinometri e due piezometri; le misure inclinometriche (giugno 2004 - luglio 2005) non rilevano movimenti in atto. | 0230066400      | P3                  | 17-19      | La Provincia di Verona ha eseguito opere di consolidamento (cordoli in micropali, dreni suborizzontali e pozzi drenanti da grande diametro) per un valore di € 400.000,00. Si propone piccolo studio di valutazione dello stato di ammaloramento delle opere realizzate, eventuale manutenzione ordinaria delle stesse e monitoraggio degli inclinometri presenti. | € 50.000,00      |
| Costa delle Corona       | Frana per crollo dalla parete rocciosa a O della Val Fumane (Costa delle Corone). Le pareti sono costituite da Calcere Grigio dolomitizzato. L'ultimo evento ha interessato abitazioni e strutture e risale al 1976 per la Regione e al 1977 per il C.N.R. È stato effettuato il disaggio delle pareti rocciose e sono state costruite delle barriere paramassi alla base del versante.                                                                                                                                         | 0230066500<br>A | P4                  | 19         | Studio aggiornato del fenomeno.                                                                                                                                                                                                                                                                                                                                    | € 20.000,00      |
| Costa delle Corona       | Come sopra                                                                                                                                                                                                                                                                                                                                                                                                                                                                                                                      | 0230066500<br>B | P3                  | 19         |                                                                                                                                                                                                                                                                                                                                                                    |                  |
| Breonio - Chiesa vecchia | Il fenomeno franoso, già attivo negli anni '60 e che aveva interessato la chiesa, ha avuto una riattivazione segnalata da un privato cittadino che ha sollecitato l'intervento della provincia. La situazione di dissesto interessa il cimitero, la chiesa vecchia abbattuta, la casa adiacente e l'area a valle della strada provinciale.                                                                                                                                                                                      | 0230070900      | P2                  | 12         | In corso attività di approfondimento per l'individuazione degli interventi.                                                                                                                                                                                                                                                                                        |                  |
| Parco Cascate di Molina  | Il fenomeno risulta già perimetrato e censito da parte della regione Veneto all'interno dell'Archivio IFFI. Da verifiche effettuate in sito l'area risulta soggetta a fenomeni di crollo limitati su l'area individuata. Si ritiene, pertanto, di inserirlo anche nel PAI analogamente a quanto fatto con le altre segnalazioni regionali.                                                                                                                                                                                      | 0230087400      | P4                  | 14         | Nel corso degli anni sono realizzate chiodature, reti e disaggi per limitare i fenomeni locali. Si ritiene opportuno la realizzazione di uno studio di dettaglio da parte dei proprietari per approfondire le aree a maggior pericolosità del Parco e stabilire le priorità di intervento di messa in sicurezza.                                                   |                  |



## ALLEGATO A DGR n. 40 del 18 gennaio 2023

pag. 34 di 56

| Comune di Fumane |                                                                                                                                                                                                               |             |                     |            |                                                                                                                                   |                  |
|------------------|---------------------------------------------------------------------------------------------------------------------------------------------------------------------------------------------------------------|-------------|---------------------|------------|-----------------------------------------------------------------------------------------------------------------------------------|------------------|
| Località         | Note descrittive evento                                                                                                                                                                                       | Codice IFFI | Classe pericolosità | Tavole PAI | Intervento proposto                                                                                                               | Importo presunto |
| Cavarena         | Scivolamento rotazionale che ha interessato un edificio sgomberato dal Sindaco. Sopralluogo effettuato in data 27.02.14 dal tecnico comunale. Nuovo inserimento nel PAI a seguito di sopralluogo di verifica. | 0230094400  | P3                  | 19         | L'edificio risulta attualmente in stato di abbandono. In corso attività di approfondimento per l'individuazione degli interventi. |                  |
| Cavalo           | Scivolamento superficiale a seguito di miglioramento fondiario effettuato nel 2011. Nuovo inserimento nel PAI a seguito di sopralluogo di verifica.                                                           | 0230094500  | P2                  | 17         | In corso attività di approfondimento per l'individuazione degli interventi.                                                       |                  |

## 3.3.5 Comune di Sant'Ambrogio di Valpolicella (VR) - TAVOLE: 16-17-19 e 20

Il territorio comunale di Sant'Ambrogio di Valpolicella si trova nella parte sud-occidentale dell'omonima valle, spostata verso O ad un altitudine media di circa di 174 m s.l.m.

Il territorio è caratterizzato dall'alternanza di zone collinari e pianeggianti. Le zone collinari sono caratterizzate dalla presenza di terrazzamenti artificiali, sfruttati per la coltivazione della vite. Anche queste zone, come quelle montane più a N sono costituite da calcari cretacei contenenti ampi strati di basalto.

La parte pianeggiante verso S è caratterizzata da sedimenti alluvionali.

Il complesso dei medi e bassi Monti Lessini forma una caratteristica serie di rilievi tabulari, uniformemente inclinati e profondamente incisi, che vanno ad immergersi nella pianura alluvionale. L'ampia escursione di quota permette la coltivazione della vite alle quote inferiori mentre sono presenti prati e seminativi alle quote superiori.

La Valpolicella nel passato geologico è stata interessata da una serie di eventi che hanno contribuito a modellare il paesaggio come oggi lo vediamo.

Il primo evento è definito come "periodo marino", nel quale si sono formati depositi calcarei di diverse colorature ricchi di fossili. Le successioni, di età giurassico-cretacea e dalla serie terziaria, sono costituiti da calcari duri, calcari marnosi e calcareniti cui si aggiungono vaste aree a substrato vulcanicobasico.

Il secondo evento è caratterizzato dall'emersione delle terre dal mare e da un'intensa attività vulcanica che ha originato alternanza di strati calcari a strati basaltici.

Infine, gli ultimi agenti che hanno contribuito a modellare il paesaggio, dopo il periodo Neozoico, sono stati, prima, le glaciazioni che hanno portato alla formazione delle colline e quindi il fiume Adige.

Ad oggi il territorio è sottoposto a processi esogeni con formazione di "vai" per l'azione erosiva dei torrenti che interessano l'area. Il territorio comunale è quindi costituito prevalentemente da rocce calcaree, calcareo marnose e calcarenitiche, localmente ricoperte da materiali sciolti o cementati a granulometria prevalentemente limo-sabbiosa con detriti grossolani.

Infine, le zone di fondovalle sono caratterizzate da depositi alluvionali poco addensati e costituiti da elementi granulari sabbioso-ghiaiosi in limitata matrice limo-sabbiosa.

Dal punto di vista idrogeologico l'area in esame appartiene al subsistema a permeabilità secondaria della Lessinia e del Monte Baldo, in cui la circolazione delle acque sotterranee avviene con grande velocità, per lo più entro "bacini" carsici, il cui andamento è controllato in prevalenza da elementi strutturali.

Il Comune Sant'Ambrogio non è fornito di un Piano di Assetto Territoriale aggiornato e si considera quindi opportuno suggerire la redazione di uno studio geologico, idrogeologico e geomorfologico a livello locale con l'individuazione di dettaglio delle aree a potenziale criticità.

Di seguito sono rappresentate in forma di tabella le frane principali inserite nel PAI con le relative caratteristiche e le località di ubicazione del fenomeno.

| Comune di sant'Ambrogio di Valpolicella |                            |             |                     |            |                     |                  |
|-----------------------------------------|----------------------------|-------------|---------------------|------------|---------------------|------------------|
| Località                                | Note descrittive evento    | Codice IFFI | Classe pericolosità | Tavole PAI | Intervento proposto | Importo presunto |
| Monte Poia                              | Area di caduta blocchi che | 0230069100A | P3                  | 20         | Verifica del        | € 50.000,00      |



## ALLEGATO A DGR n. 40 del 18 gennaio 2023

pag. 35 di 56

| Comune di sant'Ambrogio di Valpolicella |                                                                                                                                                                                                                                                                                                                                                                                                                                                                                                                                                                                                                                  |             |                     |            |                                                                                                                                                                                                                                                                                                            |                  |
|-----------------------------------------|----------------------------------------------------------------------------------------------------------------------------------------------------------------------------------------------------------------------------------------------------------------------------------------------------------------------------------------------------------------------------------------------------------------------------------------------------------------------------------------------------------------------------------------------------------------------------------------------------------------------------------|-------------|---------------------|------------|------------------------------------------------------------------------------------------------------------------------------------------------------------------------------------------------------------------------------------------------------------------------------------------------------------|------------------|
| Località                                | Note descrittive evento                                                                                                                                                                                                                                                                                                                                                                                                                                                                                                                                                                                                          | Codice IFFI | Classe pericolosità | Tavole PAI | Intervento proposto                                                                                                                                                                                                                                                                                        | Importo presunto |
|                                         | minaccia una strada sterrata situata alla base del pendio. La velocità del fenomeno è elevata così come la frequenza (1-30 anni). I volumi coinvolti sono limitati per cui la pericolosità è P3. Alla base del pendio in area completamente pianeggiante è stato riconosciuto un settore a pericolosità P2. Questa area franosa ricade anche in comune di Dolcè.                                                                                                                                                                                                                                                                 |             |                     |            | fenomeno e delle eventuali instabilità mediante studio geomeccanico.                                                                                                                                                                                                                                       |                  |
| Monte Poia                              | Come sopra.                                                                                                                                                                                                                                                                                                                                                                                                                                                                                                                                                                                                                      | 0230069100B | P2                  | 20         | Come sopra                                                                                                                                                                                                                                                                                                 | € 50.000,00      |
| Ceraino                                 | Si tratta di una frana per crollo dalla parete rocciosa a E della S.S. 12 in corrispondenza di Ceraino. Nel maggio 1991 un masso di 1 mc è arrivato nel giardino di un'abitazione. Un'indagine effettuata dall'A.N.A.S. nel 1991 ha individuato 16 blocchi instabili. Per mitigare il rischio è stata eseguita una barriera paramassi alla base della falda detritica. Insiste sul comune di Dolcè.                                                                                                                                                                                                                              | 0230066300  | P3                  | 16         | Manutenzione delle barriere paramassi esistenti realizzate dall'ANAS nel 1991.                                                                                                                                                                                                                             | € 100.000,00     |
| Monte                                   | Zona soggetta a scivolamento rotazionale diffuso, classificata con il n.7.104 nel PAI, che ha causato gravi lesioni alla Chiesa e ad alcune abitazioni. I materiali coinvolti nel movimento sono costituiti da materiali di copertura detritico-colluviale e dalla parte superiore del substrato roccioso, costituito da calcari marnosi e marme grigio-verdastre appartenenti alla Formazione del Biancone. La zona è monitorata (inclinometri) e in passato sono stati effettuati alcuni interventi di consolidamento (pozzi drenanti, drenaggi suborizzontali e trincee drenanti).                                            | 0230066200  | P3                  | 17         | Verificare il monitoraggio topografico realizzato durante il 2016. Prevedere il ripristino dei tubi inclinometrici e un progetto per la realizzazione di un ulteriore sistema di drenaggio.                                                                                                                | € 400.000,00     |
| S.Giorgio                               | Si tratta di uno scivolamento che interessa sia la copertura che il fenomeno. Nel suo movimento, ha fatto scivolare un tratto di strada provinciale. Attualmente la frana è stabilizzata, il progetto di sistemazione è consistito nella realizzazione di 5 pozzi drenanti, di diametro 1,20 m, che arrivano ad intercettare il livello argilloso presente nel sottosuolo. Ogni pozzo è dotato di una pompa indipendente dalle altre, l'acqua drenata viene raccolta in un collettore unico che scarica l'acqua nel vajo sottostante; l'Amministrazione comunale nel 2016 ha messo in atto un monitoraggio topografico del sito. | 0230071300  | P2                  | 19         | Già realizzati dei lavori di stabilizzazione dell'edificio sopra la strada comunale (anno 2015). L'intervento risulta concluso. E' necessario predisporre una rete di monitoraggio con rilievo topografico di dettaglio, verificare la presenza di tubi inclinometrici e sistemi di drenaggio della falda. | € 150.000,00     |
| S.Giorgio                               | Come sopra                                                                                                                                                                                                                                                                                                                                                                                                                                                                                                                                                                                                                       | 0230071300M | P1                  | 19         | Come sopra                                                                                                                                                                                                                                                                                                 | € 150.000,00     |



**3.3.6 Comune di Rivoli Veronese (VR) - TAVOLE: 11, 13, 15, 16 e 18**

L'area in esame è ubicata nella bassa Val d'Adige sulla destra idrografica del fiume Adige.

Il territorio del Comune di Rivoli Veronese può essere suddiviso, dal punto di vista morfologico, in tre settori sufficientemente distinti:

- un settore montuoso, prevalentemente ubicato nella parte settentrionale del territorio comunale con un'altitudine che può superare anche i 600 m s.l.m., in cui affiorano rocce calcaree stratificate mesozoiche; alcune propaggini sono presenti più a S, presso l'ex forte di Rivoli e dalla Rocca a Croce Gaium;
- un settore impostato sull'anfiteatro morenico di Rivoli, costituito dalle dorsali delle cerchie moreniche, da piane infra-moreniche e dai depositi degli scaricatori glaciali;
- un settore a ridosso del fiume Adige, rappresentato dalle piane di esondazione attuali e sub-attuali del medesimo.

Nell'area del Comune di Rivoli Veronese affiorano terreni geologici di natura sedimentaria che spaziano dal Trias superiore al Giurassico e comprendono: il Gruppo dei Calcari Grigi (Hettangiano-Pliensbachiano), il Gruppo di San Vigilio (Toarciano-Aleniano), il Rosso Ammonitico Veronese (Bajociano-Titoniano) e, limitatamente, la Maiolica (Biancone Auct., Cretaceo inferiore).

I depositi quaternari sono particolarmente diffusi sul territorio comunale e sono legati da una parte all'ambiente glaciale e periglaciale che sussisteva in questa zona e nelle Alpi durante il Pleistocene, dall'altra alla dinamica fluviale attuale e passata dell'Adige. Infine sono presenti depositi legati all'azione gravitativa (coltri detritiche di versanti e coni detritici).

Ben estesi lungo le pareti rocciose, soprattutto a N di Rivoli, vi sono depositi di detrito di falda e coni detritici che risultano costituiti dall'accumulo progressivo, a partire dal ritiro del ghiacciaio della Val d'Adige, di clasti calcarei spigolosi di varia pezzatura, talora cementati, staccatisi dalle pareti sovrastanti. I blocchi possono raggiungere anche dimensioni di vari mc.

Le attività di aggiornamento del PAI sono consistite nella verifica di alcune aree, prevalentemente legate a fenomeni gravitativi di crollo, mai inserite prima nel Piano di Assetto Idrogeologico dell'Adige.

Le segnalazioni si riferiscono in larga parte a cadute massi individuate e censite nello studio di supporto al PAT comunale.

Sono state verificate le aree a rischio frana censite nella cartografia dello studio geomorfologico e si è proceduto ad una verifica in sito dei fenomeni e all'attribuzione di pericolosità secondo il metodo BUWAL.

Di seguito sono rappresentate in forma di tabella le frane principali inserite nel PAI con le relative caratteristiche e le località di ubicazione del fenomeno (prima dell'aggiornamento con la presente variante il Comune di Rivoli non presentava fenomeni franosi censiti all'interno del PAI).

Un ulteriore aggiornamento della frana da crollo (cod. PAI 0230093400) è stato effettuato nella presente stesura, come indicato nella nota inviata dall'Autorità di bacino (prot. reg. 206650 del 06/05/2021). La classe di pericolosità associata P4 tiene conto delle volumetrie coinvolte nell'evento del 2-3 giugno del 2020 con i massi che hanno interessato la carreggiata della S.P. sottostante l'area sorgente. L'importo presunto nella tabella potrebbe subire variazioni in quanto l'attuale stima non tiene conto dell'analisi geomeccanica, delle modellazioni da caduta massi e degli interventi necessari alla mitigazione del fenomeno franoso.



## ALLEGATO A DGR n. 40 del 18 gennaio 2023

pag. 37 di 56

| Comune di Rivoli Veronese |                                                                                                                                                                                                                                                                                                                                                                                                                                                                                                                                                                                                                                                                                                                                                                                                                                                                                                                                                                                   |             |                     |            |                                                                                                        |                                                                                 |
|---------------------------|-----------------------------------------------------------------------------------------------------------------------------------------------------------------------------------------------------------------------------------------------------------------------------------------------------------------------------------------------------------------------------------------------------------------------------------------------------------------------------------------------------------------------------------------------------------------------------------------------------------------------------------------------------------------------------------------------------------------------------------------------------------------------------------------------------------------------------------------------------------------------------------------------------------------------------------------------------------------------------------|-------------|---------------------|------------|--------------------------------------------------------------------------------------------------------|---------------------------------------------------------------------------------|
| Località                  | Note descrittive evento                                                                                                                                                                                                                                                                                                                                                                                                                                                                                                                                                                                                                                                                                                                                                                                                                                                                                                                                                           | Codice IFFI | Classe pericolosità | Tavole PAI | Intervento proposto                                                                                    | Importo presunto                                                                |
| Loc. Gaium                | Fenomeno di caduta massi che interessa una vasta area in loc. Gaium, con pareti verticali e sub-verticali. Durante il sopralluogo (5.10.2015) sono stati rinvenuti vari massi con dimensione variabile (prevalentemente da centimetrica a decimetrica). Perimetrazione effettuata da dati provenienti dalla carta della fragilità geologica del PAT e verifica in sito.                                                                                                                                                                                                                                                                                                                                                                                                                                                                                                                                                                                                           | 0230093300  | P4                  | 16-18      | Analisi del fenomeno ed eventuale realizzazione di opere di consolidamento, confinamento e protezione. | € 60.000,00                                                                     |
| Canale Tessari            | Area franosa interessata da fenomeni di caduta massi. I blocchi hanno dimensione variabile dal decimetro fino a 2 mc.<br>La parte mediana del versante è interessata da fasce detritiche la cui acclività consente la propagazione dei massi per rotolamento.<br>Perimetrazione effettuata da rilievi di dettaglio del PAT.<br>Nella zona di Tessari vi è un vallo (costruito con i materiali da lavori autostradali) alla base delle pareti rocciose sub-verticali. Nel sopralluogo 2015, verificata la presenza di diedri rocciosi instabili. Parte del versante presenta fenomeni erosivi, che coinvolgono i depositi morenici, innescati dalle piogge. Il fenomeno, confinato alla base del versante, è regressivo ma il detrito non è sufficiente all'innescio di colamenti rapidi.<br>L'area è stata estesa nella zona di Canale a seguito di un evento di caduta massi del 2-3 giugno del 2020 (vedi nota inviata dall'Autorità di bacino prot, reg 206650 del 06/05/2021) | 0230093400  | P4                  | 11-13-15   | Studio del fenomeno ed eventuale realizzazione di opere di consolidamento, confinamento e protezione.  | € 60.000,00<br>Importo da rivedere a causa dell'evento franoso del giugno 2020. |
| Castello                  | Si tratta di un'area franosa, in loc. Castello, interessata da caduta massi. Le pareti del versante presentano un'acclività accentuata. Perimetrazione effettuata da dati provenienti dalla carta della fragilità geologica del PAT e verifica in sito.                                                                                                                                                                                                                                                                                                                                                                                                                                                                                                                                                                                                                                                                                                                           | 0230093500  | P4                  | 15-16      | Studio del fenomeno ed eventuale realizzazione di opere di consolidamento, confinamento e protezione.  | € 60.000,00                                                                     |
| Montindon                 | Si tratta di un'area franosa interessata da caduta massi. Perimetrazione effettuata da dati provenienti dalla carta della fragilità geologica del PAT e verifica in sito.                                                                                                                                                                                                                                                                                                                                                                                                                                                                                                                                                                                                                                                                                                                                                                                                         | 0230093600  | P4                  | 16         | Studio del fenomeno ed eventuale realizzazione di opere di consolidamento, confinamento e protezione.  | € 60.000,00                                                                     |



**ALLEGATO A DGR n. 40 del 18 gennaio 2023**

pag. 38 di 56

| Comune di Rivoli Veronese |                                                                                                                                                                            |             |                     |            |                                                                                                       |                  |
|---------------------------|----------------------------------------------------------------------------------------------------------------------------------------------------------------------------|-------------|---------------------|------------|-------------------------------------------------------------------------------------------------------|------------------|
| Località                  | Note descrittive evento                                                                                                                                                    | Codice IFFI | Classe pericolosità | Tavole PAI | Intervento proposto                                                                                   | Importo presunto |
| Casetta                   | Si tratta di un'area franosa interessata da caduta massi. Perimetrazione effettuata da dati provenienti dalla carta della fragilità geologica del PAT e verifica in sito.. | 0230093700  | P4                  | 16         | Studio del fenomeno ed eventuale realizzazione di opere di consolidamento, confinamento e protezione. | € 60.000,00      |

**4 INDIVIDUAZIONE E PERIMETRAZIONE DELLE AREE SOGGETTE A PERICOLO DA VALANGA**

Il primo documento redatto dall'Autorità di bacino del Fiume Adige, contenente indicazioni e misure di salvaguardia per le aree a rischio da valanghe, è stato il "Piano straordinario per la rimozione delle situazioni a rischio idrogeologico più alto, recante individuazione e perimetrazione delle aree a rischio idrogeologico molto elevato" la cui adozione è avvenuta con Decreto-legge 13 maggio 1999, n. 132, convertito con modifiche ed integrazioni dalla legge 13 luglio 1999, n. 226, artt. 1 e 2.

Tale documento, approvato dal Comitato Istituzionale nell'ottobre 1999, disciplinava le aree a rischio molto elevato da valanga nei soli territori del bacino del fiume Adige situati nelle Province autonome di Bolzano e Trento.

Nello stesso anno venne promulgato il decreto legislativo n. 463/1999 che di fatto rendeva obsoleto il Piano straordinario in quanto trasferiva le competenze dell'Autorità di Bacino legate alla pianificazione di aree a rischio idrogeologico alle realtà locali a statuto speciale.

Come è noto, infatti, alcune disposizioni del sopra citato decreto hanno sostituito - nei territori della provincia di Trento e Bolzano - gli strumenti di pianificazione di bacino previsti dalla legge quadro sulla difesa del suolo con il piano generale di utilizzazione delle acque pubbliche delle due Province autonome (PGUAP) ed ha mutato le forme di coordinamento prima esistenti tra gli interessi della Regione del Veneto e delle Province riferiti alla gestione del bacino idrografico del fiume Adige.

Nei successivi atti di pianificazione elaborati dall'Autorità di bacino dell'Adige per l'assetto idrogeologico (Piano stralcio P.A.I.; 1a variante; 2a variante) il rischio relativo ai fenomeni valanghivi per l'area veneta del bacino non è stato più analizzato ed opportunamente cartografato per le difficoltà nella composizione dello specifico quadro conoscitivo.

Ora la disponibilità delle informazioni della Carta di Localizzazione Probabile delle Valanghe consente di recuperare tale carenza e quindi la presente variante rappresenta anche la prima proposta pianificatoria relativa alla pericolosità da valanga per il bacino idrografico del fiume Adige ricadente nel territorio della Regione del Veneto.

**4.1 CARTA DI LOCALIZZAZIONE PROBABILE DELLE VALANGHE (C.L.P.V.)**

L'individuazione e classificazione delle aree sottoposte a pericolo da valanga si basano sulle informazioni della Carta di Localizzazione Probabile delle Valanghe (di seguito denominata C.L.P.V.).

La C.L.P.V. è stata redatta dalle Regioni e dalle Province Autonome dell'arco alpino su coordinamento dell'Associazione Interregionale Neve e Valanghe (A.I.NE.VA.) a partire dal 1983. In fase di redazione dei contenuti da parte delle Amministrazioni Regionali e Provinciali, la regia operata dall' A.I.NE.VA. ha permesso di ottenere cartografie omogenee per le realtà locali sia nei contenuti che nella veste grafica. La C.L.P.V. Regionale del Veneto, in particolare, comprende anche il territorio del bacino idrografico dell'Adige in Veneto.

La C.L.P.V. è una carta tematica di base, su cartografia in scala 1:25.000, che riporta i siti valanghivi individuati attraverso la raccolta di informazioni storiche e di inchiesta sul territorio o attraverso la foto-interpretazione. Si tratta pertanto di una carta che non dà alcuna indicazione di tipo previsionale - cioè del grado di magnitudo e di frequenza - ma riporta la localizzazione di siti valanghivi interessati nel passato e quei siti che per caratteristiche geomorfologiche possono essere sede di fenomeni valanghivi.

Nonostante la carenza di informazioni sulla dinamica e cinematica dei processi valanghivi, la C.L.P.V.



**ALLEGATO A DGR n. 40 del 18 gennaio 2023**

pag. 39 di 56

rappresenta comunque un valido documento informativo soprattutto perché consente un'acquisizione immediata e generalizzata della realtà valanghiva in un determinato contesto territoriale.

Nella cartografia delle C.L.P.V. sono, inoltre, riportate anche le opere di difesa attive e passive installate sul territorio.

A partire dal 2013 il Servizio Neve e Valanghe di ARPAV ha realizzato la digitalizzazione delle C.L.P.V. per la provincia di Verona relativamente a 13 comuni e ai 29 comuni della provincia di Vicenza, riportando il tutto su shape files (l'informatizzazione delle altre province venete era già avvenuta negli anni precedenti).

Le Carte CLPV informatizzate riportano i seguenti strati informativi:

- 1) siti individuati sia attraverso un'attività ricognitiva sul posto in base a testimonianze oculari e/o d'archivio (mappati con strati informativi di colore viola); i tematismi riportati nella cartografia di colore viola rappresentano i risultati dell'analisi storica, condotta attraverso la raccolta di testimonianze, di tutti i dati utili e, specialmente, sulla geometria della valanga;
- 2) siti individuati mediante l'analisi di parametri permanenti desunti attraverso l'analisi stereoscopica delle foto aeree (strati informativi di color arancio), che caratterizzano una zona soggetta a fenomeni valanghivi; i tematismi riportati nella cartografia in colore arancione, pertanto, derivano da fotointerpretazione. Hanno lo scopo di riportare le tracce fisiche lasciate dalle valanghe e la propensione del territorio al verificarsi di fenomeni di valanga in funzione delle caratteristiche morfologiche (pendenza, esposizione, irregolarità topografiche, elementi vegetazionali). Tale approccio conoscitivo è previsto dal D.P.C.M. 29 settembre 1998;
- 3) informazioni di contorno come impianti di risalita, opere di difesa dalle valanghe e bacini idrici per l'innevamento artificiale.

Con il lavoro di informatizzazione sono state inserite anche le nuove valanghe verificatesi dopo l'anno di realizzazione e stampa delle C.L.P.V., creando due nuovi strati che hanno permesso quindi l'aggiornamento della cartografia valanghe esistente. Si è provveduto, inoltre, alla digitalizzazione dei singoli eventi valanghivi.

Partendo da questa cartografia di base e procedendo secondo i criteri di seguito esposti è stato possibile definire le aree di pericolosità da valanga e determinarne il grado di pericolo.

**4.1.1 Criteri applicativi per la determinazione della classe di pericolosità da valanga**

L'individuazione e la mappatura dei siti valanghivi riportati nella C.L.P.V. ha reso possibile la localizzazione e la perimetrazione delle aree sottoposte a pericolo da valanga, siano essi elementi geometrici areali (valanghe incanalate e di versante) che lineari (scaricamenti lungo colatoi stretti).

La possibilità di combinazione dei due tematismi disponibili nella C.L.P.V. (elementi valanghivi da foto interpretazione o mediante inchiesta sul territorio) permette, inoltre, una valutazione del livello di pericolosità presente in una determinata area.

Attraverso tale operazione si possono individuare sostanzialmente due livelli di pericolosità: il primo, con grado di pericolosità maggiore (pari a P3), è rappresentato dalle aree in cui predisposizione geomorfologica da foto interpretazione e indicazione storica si sovrappongono; il secondo, con grado di pericolosità inferiore (pari a P2), in cui vi è uno solo dei due elementi di localizzazione probabile (la predisposizione geomorfologica o il dato storico) e non è presente alcuna sovrapposizione.

Questo è stato quindi il criterio applicato nella determinazione delle classi di pericolosità da valanga per le aree individuate nel territorio del bacino idrografico del fiume Adige ricadente nella Regione del Veneto.

Nella valutazione della pericolosità, non si è tenuto conto delle opere di difesa attiva riportate nella C.L.P.V., in quanto l'efficienza dell'opera è strettamente legata al grado di manutenzione e all'evoluzione morfologica e forestale del versante.



#### 4.2 CARTOGRAFIA DELLA PERICOLOSITÀ VALANGHIVA

La realizzazione della cartografia della pericolosità da valanga dell'intero bacino del fiume Adige è relativa all'ambito territoriale montano interessato storicamente da tali fenomeni (nel territorio della provincia di Verona, Vicenza e di Belluno).

I comuni interessati (con indicazione delle tavole che li descrivono) sono in particolare:

- |                                 |                                                     |
|---------------------------------|-----------------------------------------------------|
| - Brentino Belluno;             | <b>TAV. A2/V – A3/V</b>                             |
| - Caprino Veronese;             | <b>TAV. B1/V – B2/V</b>                             |
| - Ferrara di Monte Baldo;       | <b>TAV. A2/V – B2/V</b>                             |
| - Sant'Anna d'Alfaedo;          | <b>TAV. A3/V – B3/V</b>                             |
| - Erbezzo;                      | <b>TAV. A4/V – B4/V</b>                             |
| - Bosco Chiesanuova;            | <b>TAV. A4/V – A5/V – B4/V – B5/V</b>               |
| - Selva di Progno;              | <b>TAV. A5/V – A6/V – B5/V – B6/V</b>               |
| - Crespadoro;                   | <b>TAV. A6/V – A7/V – B6/V – B7/V</b>               |
| - Recoaro terme;                | <b>TAV. A6/V – A7/V – B7/V</b>                      |
| - Auronzo di Cadore;            | <b>TAV. M6/V – M7/V – N6/V – N7/V</b>               |
| - Cortina d'Ampezzo;            | <b>TAV. O3/V – O4/V – M4/V – M5/V – M6/V – N6/V</b> |
| - Livinallongo del Col di Lana; | <b>TAV. O3/V – O4/V – M4/V – M5/V – M6/V – N6/V</b> |
| - Rocca Pietore;                | <b>TAV. P1/V</b>                                    |
| - Falcade;                      | <b>TAV. Q1/V</b>                                    |

La rappresentazione degli strati informativi ha determinato l'elaborazione di mappe ad una scala di 1:10.000 con base la carta tecnica regionale e su griglia predefinita.

Si è utilizzato, a questo proposito, la griglia individuata per la rappresentazione della pericolosità geologica (cfr Cap. 0) integrata per la copertura del territorio della Provincia di Belluno ricadente nel bacino dell'Adige. Ogni singolo elemento (tavola) è individuato con un codice che fa riferimento alla riga e alla colonna della griglia (righe da "A" a "Q"; e colonne variabili da "01" a massimo "07" a seconda della copertura territoriale) con la specificazione "V" per caratterizzarne il contenuto.

Le tavole elaborate in scala 1: 10.000 sono allegate alla presente relazione.

Il quadro di unione dei fogli per la consultazione delle mappe è riportato nella figura seguente.





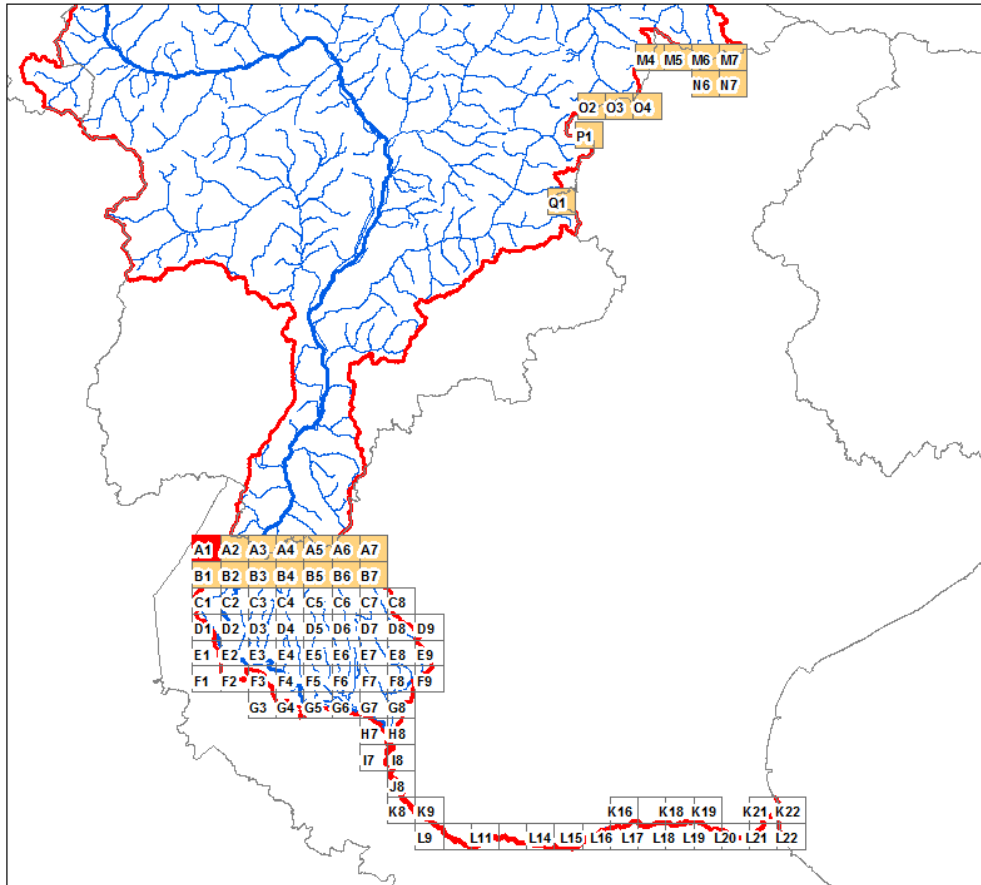

Fig. 4 – Quadro di unione delle tavole relative alla pericolosità valanghiva.



## 5 ADEGUAMENTO DELLE PREVISIONI DELLE NORME DI ATTUAZIONE DEL PIANO

La presente variante conferma sostanzialmente la stesura delle Norme di attuazione già approvate per l'Autorità di bacino del Fiume Adige in modo da mantenere una coerenza con la disciplina già vigente per il Piano di pericolosità idraulica per il medesimo bacino (Norme aggiornate ed approvate con DPCM del 23 dicembre 2015). Alcune modifiche sono state tuttavia apportate sia per estendere l'applicazione della disciplina alle aree di pericolosità da valanga sia per convergere ulteriormente con le norme attuative cogenti per i restanti bacini del distretto.

Le Norme di Attuazione che accompagnano la presente variante si applicano all'intero territorio del bacino idrografico del fiume Adige – Regione del Veneto e sostituiscono le norme della seconda variante approvate con D.P.C.M. 23 dicembre 2015.

Di seguito è possibile consultare le Norme di Attuazione che vengono aggiornate con il progetto di variante con la evidenziazione delle modifiche apportate rispetto al testo attualmente vigente.

| <b>Testo attualmente in vigore</b><br><del>barra</del> : testo eliminato rispetto alla versione vigente                                                                                                                                                                                                                                                                                                                                                                                                                                                                                                                                                                                                                                                                                                                                                                                                                                                                                                                                                                                                                                                                                                                                                                                                                                                                                                                                                                                                                                                                                                                                                                                                                                                                                                                                                                                                                                                                                                                                                                                                                                                                                                                                                                                   | <b>Testo proposto con la terza variante</b><br><u>sottolineato corsivo</u> : testo aggiunto nella versione proposta                                                                                                                                                                                                                                                                                                                                                                                                                                                                                                                                                                                                                                                                                                                                                                                                                                                                                                                                                                                                                                                                                                                                                                                                                                                                                                                                                                                                                                                                                                                                                                                                                                                                                                                                                                                                                                                                                                                                                                                                                                                                                                                                                              |
|-------------------------------------------------------------------------------------------------------------------------------------------------------------------------------------------------------------------------------------------------------------------------------------------------------------------------------------------------------------------------------------------------------------------------------------------------------------------------------------------------------------------------------------------------------------------------------------------------------------------------------------------------------------------------------------------------------------------------------------------------------------------------------------------------------------------------------------------------------------------------------------------------------------------------------------------------------------------------------------------------------------------------------------------------------------------------------------------------------------------------------------------------------------------------------------------------------------------------------------------------------------------------------------------------------------------------------------------------------------------------------------------------------------------------------------------------------------------------------------------------------------------------------------------------------------------------------------------------------------------------------------------------------------------------------------------------------------------------------------------------------------------------------------------------------------------------------------------------------------------------------------------------------------------------------------------------------------------------------------------------------------------------------------------------------------------------------------------------------------------------------------------------------------------------------------------------------------------------------------------------------------------------------------------|----------------------------------------------------------------------------------------------------------------------------------------------------------------------------------------------------------------------------------------------------------------------------------------------------------------------------------------------------------------------------------------------------------------------------------------------------------------------------------------------------------------------------------------------------------------------------------------------------------------------------------------------------------------------------------------------------------------------------------------------------------------------------------------------------------------------------------------------------------------------------------------------------------------------------------------------------------------------------------------------------------------------------------------------------------------------------------------------------------------------------------------------------------------------------------------------------------------------------------------------------------------------------------------------------------------------------------------------------------------------------------------------------------------------------------------------------------------------------------------------------------------------------------------------------------------------------------------------------------------------------------------------------------------------------------------------------------------------------------------------------------------------------------------------------------------------------------------------------------------------------------------------------------------------------------------------------------------------------------------------------------------------------------------------------------------------------------------------------------------------------------------------------------------------------------------------------------------------------------------------------------------------------------|
| <p>TITOLO I: DISPOSIZIONI GENERALI</p> <p>ARTICOLO 1 – Oggetto, contenuti e finalità del Piano</p> <p>1. Il Piano per l'Assetto Idrogeologico del bacino del fiume Adige, nel seguito <del>denominato</del> "Piano", è redatto, adottato ed approvato, quale stralcio del piano di bacino del fiume Adige, interessante il territorio della Regione del Veneto, nel seguito "Regione".</p> <p>2. Il Piano ha valore di piano territoriale di settore ed è lo strumento conoscitivo, tecnico-operativo e normativo che:</p> <ul style="list-style-type: none"> <li>- individua e perimetra le aree fluviali e quelle di pericolosità geologica e idraulica e le aree a rischio idraulico;</li> <li>- stabilisce direttive sulla tipologia e la programmazione preliminare degli interventi di mitigazione o di eliminazione delle condizioni di pericolosità;</li> <li>- detta prescrizioni per le aree di pericolosità classificati secondo diversi gradi.</li> </ul> <p>3. Il Piano persegue finalità prioritarie di riduzione delle conseguenze negative per la salute umana, di protezione di abitati, infrastrutture, nonché riconosciute specificità del territorio, interessate o interessabili da fenomeni di pericolosità.</p> <p>4. Per il perseguimento degli obiettivi e delle finalità del Piano, l'Autorità di Bacino <del>del fiume Adige, nel seguito "Autorità di Bacino"</del>, può emanare direttive che:</p> <ul style="list-style-type: none"> <li>a. individuano criteri ed indirizzi per la realizzazione di nuove opere, la programmazione degli interventi di manutenzione sulle medesime, nonché sugli alvei e sui versanti;</li> <li>b. individuano criteri ed indirizzi per la progettazione e l'attuazione degli interventi di difesa e per la definizione di un quadro valutativo del rischio alluvioni;</li> <li>c. individuano criteri ed indirizzi relativi alle norme e ai contenuti del Piano.</li> </ul> <p>ARTICOLO 2 – Definizioni e termini</p> <p>1. Ai fini delle presenti norme si intendono per:</p> <ul style="list-style-type: none"> <li>• "interventi di manutenzione ordinaria", gli interventi edilizi che riguardano le opere di riparazione, rinnovamento e sostituzione delle finiture degli edifici e quelle necessarie ad</li> </ul> | <p>TITOLO I: DISPOSIZIONI GENERALI</p> <p>ARTICOLO 1 – Oggetto, contenuti e finalità del Piano</p> <p>1. Il Piano per l'Assetto Idrogeologico del bacino del fiume Adige, nel seguito "Piano", è redatto, adottato ed approvato quale stralcio del piano di bacino del fiume Adige, interessante il territorio della Regione del Veneto, nel seguito "Regione".</p> <p>2. Il Piano ha valore di piano territoriale di settore ed è lo strumento conoscitivo, tecnico-operativo e normativo che:</p> <ul style="list-style-type: none"> <li>- individua e perimetra le aree fluviali e quelle di pericolosità geologica idraulica e <u>valanghiva</u> e le aree a rischio idraulico;</li> <li>- stabilisce direttive sulla tipologia e la programmazione preliminare degli interventi di mitigazione o di eliminazione delle condizioni di pericolosità;</li> <li>- detta prescrizioni per le aree di pericolosità classificate secondo diversi gradi.</li> </ul> <p>3. Il Piano persegue finalità prioritarie di riduzione delle conseguenze negative per la salute umana, di protezione di abitati, infrastrutture, nonché riconosciute specificità del territorio, interessate o interessabili da fenomeni di pericolosità.</p> <p>4. Per il perseguimento degli obiettivi e delle finalità del Piano, l'Autorità di Bacino può emanare direttive che:</p> <ul style="list-style-type: none"> <li>a. individuano criteri ed indirizzi per la realizzazione di nuove opere, la programmazione degli interventi di manutenzione sulle medesime, nonché sugli alvei e sui versanti;</li> <li>b. individuano criteri ed indirizzi per la progettazione e l'attuazione degli interventi di difesa, <u>per i dissesti idraulici, geologici o valanghivi</u>, e per la definizione di un quadro valutativo del rischio alluvioni;</li> <li>c. individuano criteri ed indirizzi relativi alle norme e ai contenuti del Piano.</li> </ul> <p>ARTICOLO 2 – Definizioni e termini</p> <p>1. Ai fini delle presenti norme si intendono per:</p> <ul style="list-style-type: none"> <li>• "interventi di manutenzione ordinaria", gli interventi edilizi che riguardano le opere di riparazione, rinnovamento e sostituzione delle finiture degli edifici e quelle necessarie ad</li> </ul> |



## ALLEGATO A DGR n. 40 del 18 gennaio 2023

pag. 43 di 56

| <b>Testo attualmente in vigore</b><br><del>barra</del> : testo eliminato rispetto alla versione vigente                                                                                                                                                                                                                                                                                                                                                                                                                                                                                                                                                                                                                                                                                                                                                                                                                                                                                                                                                                                                                                                                                                                                                                                                                                                                                                                                                                                                                                                                                                                                                                                                                                                                                                                                                                                                                                                                                                                                                                                                                                                                                                                                                                                                                                                                                                                                                                                                                                                                                                                                                                                                                                                                                                                                                                                                                                                                                                                                                                                                                                                                                                                                                                                                                                                                                                                                                                                                                                                                                                                                                                                                                                                                                                                                                                 | <b>Testo proposto con la terza variante</b><br><u>sottolineato corsivo</u> : testo aggiunto nella versione proposta                                                                                                                                                                                                                                                                                                                                                                                                                                                                                                                                                                                                                                                                                                                                                                                                                                                                                                                                                                                                                                                                                                                                                                                                                                                                                                                                                                                                                                                                                                                                                                                                                                                                                                                                                                                                                                                                                                                                                                                                                                                                                                                                                                                                                                                                                                                                                                                                                                                                                                                                                                                                                                                                                                                                                                                                                                                                                                                                                                                                                                                                                                                                                                                                                                                                                                                                                                                                                                                                                                                                                                                                                                                                                                                                                     |
|-------------------------------------------------------------------------------------------------------------------------------------------------------------------------------------------------------------------------------------------------------------------------------------------------------------------------------------------------------------------------------------------------------------------------------------------------------------------------------------------------------------------------------------------------------------------------------------------------------------------------------------------------------------------------------------------------------------------------------------------------------------------------------------------------------------------------------------------------------------------------------------------------------------------------------------------------------------------------------------------------------------------------------------------------------------------------------------------------------------------------------------------------------------------------------------------------------------------------------------------------------------------------------------------------------------------------------------------------------------------------------------------------------------------------------------------------------------------------------------------------------------------------------------------------------------------------------------------------------------------------------------------------------------------------------------------------------------------------------------------------------------------------------------------------------------------------------------------------------------------------------------------------------------------------------------------------------------------------------------------------------------------------------------------------------------------------------------------------------------------------------------------------------------------------------------------------------------------------------------------------------------------------------------------------------------------------------------------------------------------------------------------------------------------------------------------------------------------------------------------------------------------------------------------------------------------------------------------------------------------------------------------------------------------------------------------------------------------------------------------------------------------------------------------------------------------------------------------------------------------------------------------------------------------------------------------------------------------------------------------------------------------------------------------------------------------------------------------------------------------------------------------------------------------------------------------------------------------------------------------------------------------------------------------------------------------------------------------------------------------------------------------------------------------------------------------------------------------------------------------------------------------------------------------------------------------------------------------------------------------------------------------------------------------------------------------------------------------------------------------------------------------------------------------------------------------------------------------------------------------------|-------------------------------------------------------------------------------------------------------------------------------------------------------------------------------------------------------------------------------------------------------------------------------------------------------------------------------------------------------------------------------------------------------------------------------------------------------------------------------------------------------------------------------------------------------------------------------------------------------------------------------------------------------------------------------------------------------------------------------------------------------------------------------------------------------------------------------------------------------------------------------------------------------------------------------------------------------------------------------------------------------------------------------------------------------------------------------------------------------------------------------------------------------------------------------------------------------------------------------------------------------------------------------------------------------------------------------------------------------------------------------------------------------------------------------------------------------------------------------------------------------------------------------------------------------------------------------------------------------------------------------------------------------------------------------------------------------------------------------------------------------------------------------------------------------------------------------------------------------------------------------------------------------------------------------------------------------------------------------------------------------------------------------------------------------------------------------------------------------------------------------------------------------------------------------------------------------------------------------------------------------------------------------------------------------------------------------------------------------------------------------------------------------------------------------------------------------------------------------------------------------------------------------------------------------------------------------------------------------------------------------------------------------------------------------------------------------------------------------------------------------------------------------------------------------------------------------------------------------------------------------------------------------------------------------------------------------------------------------------------------------------------------------------------------------------------------------------------------------------------------------------------------------------------------------------------------------------------------------------------------------------------------------------------------------------------------------------------------------------------------------------------------------------------------------------------------------------------------------------------------------------------------------------------------------------------------------------------------------------------------------------------------------------------------------------------------------------------------------------------------------------------------------------------------------------------------------------------------------------------------|
| <p>integrare o mantenere in efficienza gli impianti tecnologici esistenti;</p> <ul style="list-style-type: none"> <li>• "interventi di manutenzione straordinaria", le opere e le modifiche necessarie per rinnovare e sostituire parti anche strutturali degli edifici, nonché per realizzare ed integrare i servizi igienico-sanitari e tecnologici, sempre che non alterino i volumi e le superfici delle singole unità immobiliari e non comportino modifiche delle destinazioni di uso;</li> <li>• "interventi di restauro e risanamento conservativo", gli interventi edilizi rivolti a conservare l'organismo edilizio e ad assicurarne la funzionalità mediante un insieme sistematico di opere che, nel rispetto degli elementi tipologici, formali e strutturali dell'organismo stesso, ne consentano destinazioni d'uso con essi compatibili. Tali interventi comprendono il consolidamento, il ripristino e il rinnovo degli elementi costitutivi dell'edificio, l'inserimento degli elementi accessori e degli impianti richiesti dalle esigenze dell'uso, l'eliminazione degli elementi estranei all'organismo edilizio;</li> <li>• "interventi di ristrutturazione", gli interventi rivolti a trasformare gli organismi edilizi mediante un insieme sistematico di opere che possono portare ad un organismo edilizio in tutto o in parte diverso dal precedente. Tali interventi comprendono il ripristino o la sostituzione di alcuni elementi costitutivi dell'edificio, l'eliminazione, la modifica e l'inserimento di nuovi elementi ed impianti. Nell'ambito degli interventi di ristrutturazione edilizia sono ricompresi anche quelli consistenti nella demolizione e ricostruzione con la stessa volumetria e sagoma di quello preesistente, fatte salve le sole innovazioni necessarie per l'adeguamento alla normativa antisismica;</li> <li>• "interventi di nuova costruzione", gli interventi di trasformazione edilizia ed urbanistica del territorio non rientranti nelle categorie sopra definite. Sono comunque da considerarsi tali: <ol style="list-style-type: none"> <li>1) la costruzione di manufatti edilizi fuori terra o interrati, ovvero l'ampliamento di quelli esistenti all'esterno della sagoma esistente, fermo restando, per gli interventi pertinenziali, quanto previsto al successivo punto 6);</li> <li>2) gli interventi di urbanizzazione primaria e secondaria realizzati da soggetti diversi dal comune;</li> <li>3) la realizzazione di infrastrutture e di impianti, anche per pubblici servizi, che comporti la trasformazione in via permanente di suolo inedificato;</li> <li>4) l'installazione di torri e tralicci per impianti radio-ricetrasmittenti e di ripetitori per i servizi di telecomunicazione;</li> <li>5) l'installazione di manufatti leggeri, anche prefabbricati, e di strutture di qualsiasi genere, quali roulotte, campers, case mobili, imbarcazioni, che siano utilizzati come abitazioni, ambienti di lavoro, oppure come depositi, magazzini e simili, e che non siano diretti a soddisfare esigenze meramente temporanee;</li> <li>6) gli interventi pertinenziali che le norme tecniche degli strumenti urbanistici, in relazione alla zonizzazione e al pregio ambientale e paesaggistico delle aree, qualifichino come interventi di nuova costruzione, ovvero che comportino la realizzazione di un volume superiore al 10% del volume dell'edificio principale;</li> <li>7) la realizzazione di depositi di merci o di materiali, la realizzazione di impianti per attività produttive all'aperto ove comportino l'esecuzione di lavori cui consegua la trasformazione permanente del suolo inedificato;</li> </ol> </li> <li>• "aree fluviali", le aree del corso d'acqua morfologicamente riconoscibili o all'interno delle quali possono svolgersi processi</li> </ul> | <p>integrare o mantenere in efficienza gli impianti tecnologici esistenti;</p> <ul style="list-style-type: none"> <li>• "interventi di manutenzione straordinaria", le opere e le modifiche necessarie per rinnovare e sostituire parti anche strutturali degli edifici, nonché per realizzare ed integrare i servizi igienico-sanitari e tecnologici, sempre che non alterino i volumi e le superfici delle singole unità immobiliari e non comportino modifiche delle destinazioni di uso;</li> <li>• "interventi di restauro e risanamento conservativo", gli interventi edilizi rivolti a conservare l'organismo edilizio e ad assicurarne la funzionalità mediante un insieme sistematico di opere che, nel rispetto degli elementi tipologici, formali e strutturali dell'organismo stesso, ne consentano destinazioni d'uso con essi compatibili. Tali interventi comprendono il consolidamento, il ripristino e il rinnovo degli elementi costitutivi dell'edificio, l'inserimento degli elementi accessori e degli impianti richiesti dalle esigenze dell'uso, l'eliminazione degli elementi estranei all'organismo edilizio;</li> <li>• "interventi di ristrutturazione", gli interventi rivolti a trasformare gli organismi edilizi mediante un insieme sistematico di opere che possono portare ad un organismo edilizio in tutto o in parte diverso dal precedente. Tali interventi comprendono il ripristino o la sostituzione di alcuni elementi costitutivi dell'edificio, l'eliminazione, la modifica e l'inserimento di nuovi elementi ed impianti. Nell'ambito degli interventi di ristrutturazione edilizia sono ricompresi anche quelli consistenti nella demolizione e ricostruzione con la stessa volumetria e sagoma di quello preesistente, fatte salve le sole innovazioni necessarie per l'adeguamento alla normativa antisismica;</li> <li>• "interventi di nuova costruzione", gli interventi di trasformazione edilizia ed urbanistica del territorio non rientranti nelle categorie sopra definite. Sono comunque da considerarsi tali: <ol style="list-style-type: none"> <li>1) la costruzione di manufatti edilizi fuori terra o interrati, ovvero l'ampliamento di quelli esistenti all'esterno della sagoma esistente, fermo restando, per gli interventi pertinenziali, quanto previsto al successivo punto 6);</li> <li>2) gli interventi di urbanizzazione primaria e secondaria realizzati da soggetti diversi dal comune;</li> <li>3) la realizzazione di infrastrutture e di impianti, anche per pubblici servizi, che comporti la trasformazione in via permanente di suolo inedificato;</li> <li>4) l'installazione di torri e tralicci per impianti radio-ricetrasmittenti e di ripetitori per i servizi di telecomunicazione;</li> <li>5) l'installazione di manufatti leggeri, anche prefabbricati, e di strutture di qualsiasi genere, quali roulotte, campers, case mobili, imbarcazioni, che siano utilizzati come abitazioni, ambienti di lavoro, oppure come depositi, magazzini e simili, e che non siano diretti a soddisfare esigenze meramente temporanee;</li> <li>6) gli interventi pertinenziali che le norme tecniche degli strumenti urbanistici, in relazione alla zonizzazione e al pregio ambientale e paesaggistico delle aree, qualifichino come interventi di nuova costruzione, ovvero che comportino la realizzazione di un volume superiore al 10% del volume dell'edificio principale;</li> <li>7) la realizzazione di depositi di merci o di materiali, la realizzazione di impianti per attività produttive all'aperto ove comportino l'esecuzione di lavori cui consegua la trasformazione permanente del suolo inedificato;</li> </ol> </li> <li>• "aree fluviali", le aree del corso d'acqua morfologicamente riconoscibili o all'interno delle quali possono svolgersi processi</li> </ul> |



## ALLEGATO A DGR n. 40 del 18 gennaio 2023

pag. 44 di 56

| <b>Testo attualmente in vigore</b><br><del>barato</del> : testo eliminato rispetto alla versione vigente                                                                                                                                                                                                                                                                                                                                                                                                                                                                                                                                                                                                                                                                                                                                                                                                                                                                                                                                                                                                                                                                                                                                                                                                                                                                                                                                                                                                                                                                                                                                                                                                                                                                                                                                                                                                                                                                                                                                                                                                                                                                                                                                                                                                                                                                                                                                                                                                                                                                                                                                                                                                                                                                                                                                                                                                                                                                                                                                                                                                                                | <b>Testo proposto con la terza variante</b><br><u>sottolineato corsivo</u> : testo aggiunto nella versione proposta                                                                                                                                                                                                                                                                                                                                                                                                                                                                                                                                                                                                                                                                                                                                                                                                                                                                                                                                                                                                                                                                                                                                                                                                                                                                                                                                                                                                                                                                                                                                                                                                                                                                                                                                                                                                                                                                                                                                                                                                                                                                                                                                                                                                                                                                                                                                                                                                                                                                                                                                                                                                                                                                                                                                                                                                                                                                                                                                                                                                                                                                                                                                                                                                                                                                                                                                                                                                                                                                                                                             |
|-----------------------------------------------------------------------------------------------------------------------------------------------------------------------------------------------------------------------------------------------------------------------------------------------------------------------------------------------------------------------------------------------------------------------------------------------------------------------------------------------------------------------------------------------------------------------------------------------------------------------------------------------------------------------------------------------------------------------------------------------------------------------------------------------------------------------------------------------------------------------------------------------------------------------------------------------------------------------------------------------------------------------------------------------------------------------------------------------------------------------------------------------------------------------------------------------------------------------------------------------------------------------------------------------------------------------------------------------------------------------------------------------------------------------------------------------------------------------------------------------------------------------------------------------------------------------------------------------------------------------------------------------------------------------------------------------------------------------------------------------------------------------------------------------------------------------------------------------------------------------------------------------------------------------------------------------------------------------------------------------------------------------------------------------------------------------------------------------------------------------------------------------------------------------------------------------------------------------------------------------------------------------------------------------------------------------------------------------------------------------------------------------------------------------------------------------------------------------------------------------------------------------------------------------------------------------------------------------------------------------------------------------------------------------------------------------------------------------------------------------------------------------------------------------------------------------------------------------------------------------------------------------------------------------------------------------------------------------------------------------------------------------------------------------------------------------------------------------------------------------------------------|-------------------------------------------------------------------------------------------------------------------------------------------------------------------------------------------------------------------------------------------------------------------------------------------------------------------------------------------------------------------------------------------------------------------------------------------------------------------------------------------------------------------------------------------------------------------------------------------------------------------------------------------------------------------------------------------------------------------------------------------------------------------------------------------------------------------------------------------------------------------------------------------------------------------------------------------------------------------------------------------------------------------------------------------------------------------------------------------------------------------------------------------------------------------------------------------------------------------------------------------------------------------------------------------------------------------------------------------------------------------------------------------------------------------------------------------------------------------------------------------------------------------------------------------------------------------------------------------------------------------------------------------------------------------------------------------------------------------------------------------------------------------------------------------------------------------------------------------------------------------------------------------------------------------------------------------------------------------------------------------------------------------------------------------------------------------------------------------------------------------------------------------------------------------------------------------------------------------------------------------------------------------------------------------------------------------------------------------------------------------------------------------------------------------------------------------------------------------------------------------------------------------------------------------------------------------------------------------------------------------------------------------------------------------------------------------------------------------------------------------------------------------------------------------------------------------------------------------------------------------------------------------------------------------------------------------------------------------------------------------------------------------------------------------------------------------------------------------------------------------------------------------------------------------------------------------------------------------------------------------------------------------------------------------------------------------------------------------------------------------------------------------------------------------------------------------------------------------------------------------------------------------------------------------------------------------------------------------------------------------------------------------------|
| <p>morfodinamici e di invaso che lo caratterizzano nonché le aree delimitate dagli argini di qualsiasi categoria (anche se non classificati e/o in attesa di classifica) o, in mancanza, da sponde e/o rive naturali o artificiali;</p> <ul style="list-style-type: none"> <li>• “coltivazioni arboree”, piante con fusti eretti o ascendenti che possono superare i due metri, non <del>sono</del> flessibili sotto la spinta dell’acqua;</li> <li>• “coltivazioni pluriennali con strutture di sostegno fisso”, piante perenni con fusto incapace di mantenersi spontaneamente eretto;</li> <li>• “infrastrutture a rete”, rete di impianti e servizi interconnessi tra loro da specifici punti nodali;</li> <li>• “presistenze nelle aree fluviali”, edificazioni e infrastrutture esistenti alla data di adozione del progetto di 2<sup>a</sup> variante del Piano;</li> </ul> <p>ARTICOLO 3 – Elaborati del Piano</p> <p>1. Il Piano é costituito dai seguenti elaborati:</p> <ul style="list-style-type: none"> <li>- Relazione illustrativa di sintesi (nei contenuti generali, ad esclusione di quanto riguarda la individuazione e la perimetrazione delle aree a rischio da frana e da colata detritica le norme tecniche);</li> <li>- Relazione tecnica (nei contenuti generali relativi a “aree a rischio idraulico”);</li> <li>- Relazione illustrativa per la 2<sup>a</sup> variante;</li> <li>- Tavole ed elaborati di perimetrazione delle aree di pericolosità idraulica e di rischio idraulico: <ul style="list-style-type: none"> <li>• Tavole A.4.22; A.4.24; A.4.25; A.4.26; A.4.27; A.4.28; A.4.32/I; A.4.33/I; A.4.34/I; A.4.35; A.4.36/II; A.4.37/I; A.4.38/I; A.4.39 – Perimetrazione delle aree a diversa pericolosità idraulica – scala 1:10.000;</li> <li>• Tavole A.5.22; A.5.24; A.5.25; A.5.26; A.5.27; A.5.28; A.5.32; A.5.33; A.5.34; A.5.35; A.5.36; A.5.37 – Perimetrazione delle aree a diverso grado di rischio idraulico – scala 1:10.000;</li> <li>• Tavola “Individuazione e perimetrazione delle aree allagate nel corso degli eventi dal 31 ottobre al 2 novembre 2010”;</li> <li>• Aree a rischio idraulico – Schede informative;</li> <li>• Aree a rischio idraulico – Elenco degli interventi di mitigazione dei rischi rilevati.</li> </ul> </li> <li>• Relazione tecnica - aree di pericolosità idraulica per il torrente Squaranto (VR);</li> <li>- Tavole ed elaborati di perimetrazione delle aree di pericolo da frana o colata detritica: <ul style="list-style-type: none"> <li>• Relazione tecnica ed elenco degli interventi di mitigazione;</li> <li>• Carta geologica (scala 1:100.000);</li> <li>• Tavola di ubicazione dei dissesti storici da frana o colata detritica – paleofrane (scala 1:100.000);</li> <li>• Tavola di individuazione dei dissesti da frana o colata detritica per le classi di pericolosità P4, P3 e P2 (scala 1:100.000);</li> <li>• Perimetrazione a scala di dettaglio delle aree a diversa pericolosità da frana o colata detritica e inquadramento a scala comunale;</li> </ul> </li> </ul> <p>- Norme di attuazione e prescrizioni di piano</p> | <p>morfodinamici e di invaso che le caratterizzano nonché le aree delimitate dagli argini di qualsiasi categoria (anche se non classificati e/o in attesa di classifica) o, in mancanza, da sponde e/o rive naturali o artificiali;</p> <ul style="list-style-type: none"> <li>• “coltivazioni arboree”, piante con fusti eretti o ascendenti che possono superare i due metri, non flessibili sotto la spinta dell’acqua;</li> <li>• “coltivazioni pluriennali con strutture di sostegno fisso”, piante perenni con fusto incapace di mantenersi spontaneamente eretto;</li> <li>• “infrastrutture a rete”, rete di impianti e servizi interconnessi tra loro da specifici punti nodali;</li> <li>• “presistenze nelle aree fluviali”, edificazioni e infrastrutture esistenti alla data di adozione del progetto di 2<sup>a</sup> variante del Piano (9 novembre 2012);</li> </ul> <p>ARTICOLO 3 – Elaborati del Piano</p> <p>1. Il Piano é costituito dai seguenti elaborati:</p> <ul style="list-style-type: none"> <li>- Relazione illustrativa di sintesi (nei contenuti generali, ad esclusione di quanto riguarda la individuazione e la perimetrazione delle aree a rischio da frana e da colata detritica le norme tecniche);</li> <li>- Relazione tecnica (nei contenuti generali relativi a “aree a rischio idraulico”);</li> <li>- Relazione illustrativa per la 2<sup>a</sup> variante;</li> <li>- <u>Relazione generale per la 3<sup>a</sup> variante</u>;</li> <li>- Tavole ed elaborati di perimetrazione delle aree di pericolosità idraulica e di rischio idraulico: <ul style="list-style-type: none"> <li>• Tavole A.4.22; A.4.24; A.4.25; A.4.26; A.4.27; A.4.28; A.4.32/I; A.4.33/I; A.4.34/I; A.4.35; A.4.36/II; A.4.37/I; A.4.38/I; A.4.39 – Perimetrazione delle aree a diversa pericolosità idraulica – scala 1:10.000;</li> <li>• Tavole A.5.22; A.5.24; A.5.25; A.5.26; A.5.27; A.5.28; A.5.32; A.5.33; A.5.34; A.5.35; A.5.36; A.5.37 – Perimetrazione delle aree a diverso grado di rischio idraulico – scala 1:10.000;</li> <li>• Tavola “Individuazione e perimetrazione delle aree allagate nel corso degli eventi dal 31 ottobre al 2 novembre 2010”;</li> <li>• Aree a rischio idraulico – Schede informative;</li> <li>• Aree a rischio idraulico – Elenco degli interventi di mitigazione dei rischi rilevati;</li> </ul> </li> <li>• Relazione tecnica - aree di pericolosità idraulica per il torrente Squaranto (VR);</li> <li>- Tavole ed elaborati di perimetrazione delle aree di pericolo da frana o colata detritica: <ul style="list-style-type: none"> <li>• Relazione tecnica ed elenco degli interventi di mitigazione;</li> <li>• Carta geologica (scala 1:100.000);</li> <li>• Tavola di ubicazione dei dissesti storici da frana o colata detritica – paleofrane (scala 1:100.000);</li> <li>• Tavola di individuazione dei dissesti da frana o colata detritica per le classi di pericolosità P4, P3 e P2 (scala 1:100.000);</li> <li>• Perimetrazione a scala di dettaglio delle aree a diversa pericolosità da frana o colata detritica e inquadramento a scala comunale;</li> <li>• <u>Aggiornamento ed approfondimento conoscitivo della pericolosità geologica per l’area della Val d’Adige (tavole: A2, A3, B1, B2, B3, C1, C2, C3, D1, D2)</u>;</li> <li>- <u>Individuazione e perimetrazione delle aree soggette a pericolo da valanga (tavole: A2/V, A3/V, A4/V, A5/V, A6/V, A7/V, B1/V, B2/V, B3/V, B4/V, B5/V, B6/V, B7/V, M4/V, M5/V, M6/V, M7/V, N6/V, N7/V, O2/V, O3/V, O4/V, P1/V, Q1/V)</u>;</li> </ul> </li> </ul> <p>- Norme di attuazione e prescrizioni di piano.</p> |



## ALLEGATO A DGR n. 40 del 18 gennaio 2023

pag. 45 di 56

| <b>Testo attualmente in vigore</b><br><del>barato</del> : testo eliminato rispetto alla versione vigente                                                                                                                                                                                                                                                                                                                                                                                                                                                                                                                                                                                                                                                                                                                                                                                                                                                                                                                                                                                                                                                                                                                                                                                                                                                                                                                                                                                                                                                                                                                                                                                                                                                                                                                                                                                                                                                                                                                                                                                                                                                                                                                                                                                                                                                                                                                                                                                                                                                                                                                                                                                                                                                                                                                                                   | <b>Testo proposto con la terza variante</b><br><u>sottolineato corsivo</u> : testo aggiunto nella versione proposta                                                                                                                                                                                                                                                                                                                                                                                                                                                                                                                                                                                                                                                                                                                                                                                                                                                                                                                                                                                                                                                                                                                                                                                                                                                                                                                                                                                                                                                                                                                                                                                                                                                                                                                                                                                                                                                                                                                                                                                                                                                                                                                                                                                                                                                                                                                                                                                                                                                                                                                                                                                                                                                                                                                                                                                    |
|------------------------------------------------------------------------------------------------------------------------------------------------------------------------------------------------------------------------------------------------------------------------------------------------------------------------------------------------------------------------------------------------------------------------------------------------------------------------------------------------------------------------------------------------------------------------------------------------------------------------------------------------------------------------------------------------------------------------------------------------------------------------------------------------------------------------------------------------------------------------------------------------------------------------------------------------------------------------------------------------------------------------------------------------------------------------------------------------------------------------------------------------------------------------------------------------------------------------------------------------------------------------------------------------------------------------------------------------------------------------------------------------------------------------------------------------------------------------------------------------------------------------------------------------------------------------------------------------------------------------------------------------------------------------------------------------------------------------------------------------------------------------------------------------------------------------------------------------------------------------------------------------------------------------------------------------------------------------------------------------------------------------------------------------------------------------------------------------------------------------------------------------------------------------------------------------------------------------------------------------------------------------------------------------------------------------------------------------------------------------------------------------------------------------------------------------------------------------------------------------------------------------------------------------------------------------------------------------------------------------------------------------------------------------------------------------------------------------------------------------------------------------------------------------------------------------------------------------------------|--------------------------------------------------------------------------------------------------------------------------------------------------------------------------------------------------------------------------------------------------------------------------------------------------------------------------------------------------------------------------------------------------------------------------------------------------------------------------------------------------------------------------------------------------------------------------------------------------------------------------------------------------------------------------------------------------------------------------------------------------------------------------------------------------------------------------------------------------------------------------------------------------------------------------------------------------------------------------------------------------------------------------------------------------------------------------------------------------------------------------------------------------------------------------------------------------------------------------------------------------------------------------------------------------------------------------------------------------------------------------------------------------------------------------------------------------------------------------------------------------------------------------------------------------------------------------------------------------------------------------------------------------------------------------------------------------------------------------------------------------------------------------------------------------------------------------------------------------------------------------------------------------------------------------------------------------------------------------------------------------------------------------------------------------------------------------------------------------------------------------------------------------------------------------------------------------------------------------------------------------------------------------------------------------------------------------------------------------------------------------------------------------------------------------------------------------------------------------------------------------------------------------------------------------------------------------------------------------------------------------------------------------------------------------------------------------------------------------------------------------------------------------------------------------------------------------------------------------------------------------------------------------------|
| <p>ARTICOLO 4 – Classificazione del territorio in classi di pericolosità e di rischio</p> <p>1. Il Piano, sulla base delle conoscenze acquisite e dei principi generali contenuti nella normativa vigente, classifica i territori in funzione delle diverse condizioni di pericolosità e rischio nelle seguenti classi:</p> <p>Pericolosità:<br/>P4 (pericolosità molto elevata);<br/>P3 (pericolosità elevata);<br/>P2 (pericolosità media);<br/>P1 (pericolosità moderata).</p> <p>Rischio:<br/>R4 (rischio molto elevato);<br/>R3 (rischio elevato);<br/>R2 (rischio medio);<br/>R1 (rischio moderato).</p> <p>2. Le classi di pericolosità identificano il regime dei vincoli alle attività di trasformazione urbanistica ed edilizia di cui al titolo II delle presenti norme di attuazione; le classi degli elementi a rischio, ove definite, costituiscono elementi di riferimento prioritari per la programmazione degli interventi di mitigazione e le misure di protezione civile.</p> <p>3. Le aree di paleofrana sono classificate nella classe di pericolosità P1.</p> <p>4. Le limitazioni e i vincoli posti dal piano a carico di soggetti pubblici e privati rispondono all'interesse generale della tutela e della protezione degli ambiti territoriali considerati e della riduzione delle situazioni di rischio e pericolo, non hanno contenuto espropriativo e non comportano corresponsione di indennizzi.</p> <p>ARTICOLO 5 – Zone di attenzione</p> <p>1. Sono definite "zone di attenzione" le porzioni di territorio ove vi sono informazioni di possibili situazioni di dissesto a cui non è ancora stata associata alcuna classe di pericolosità e che sono individuate in cartografia con apposito tematismo. L'associazione delle classi di pericolosità avviene secondo le procedure di cui all'art. 6.</p> <p>2. Nei territori per i quali non è stata ancora perimetrata e riportata su cartografia la perimetrazione della pericolosità sono considerate pericolose:</p> <p>a. le aree soggette a dissesto idraulico e/o geologico risultanti da studi riconosciuti dai competenti organi statali o regionali, ovvero da specifiche previsioni contenute negli strumenti urbanistici vigenti;</p> <p>b. in assenza di studi o specifiche previsioni urbanistiche, le aree che sono state storicamente interessate da fenomeni di dissesto idraulico e/o geologico.</p> <p>3. In sede di attuazione delle previsioni e degli interventi degli strumenti urbanistici vigenti, le amministrazioni comunali provvedono a verificare che gli interventi siano compatibili con la specifica natura o tipologia di dissesto individuata, in conformità a quanto riportato nell'art. 8.</p> <p>4. In sede di redazione degli strumenti urbanistici devono essere valutate le condizioni di dissesto evidenziate e la relativa</p> | <p>ARTICOLO 4 – Classificazione del territorio in classi di pericolosità e di rischio</p> <p>1. Il Piano, sulla base delle conoscenze acquisite e dei principi generali contenuti nella normativa vigente, classifica i territori in funzione delle diverse condizioni di pericolosità e rischio nelle seguenti classi:</p> <p>Pericolosità:<br/>P4 (pericolosità molto elevata);<br/>P3 (pericolosità elevata);<br/>P2 (pericolosità media);<br/>P1 (pericolosità moderata).</p> <p>Rischio:<br/>R4 (rischio molto elevato);<br/>R3 (rischio elevato);<br/>R2 (rischio medio);<br/>R1 (rischio moderato).</p> <p>2. Le classi di pericolosità identificano il regime dei vincoli alle attività di trasformazione urbanistica ed edilizia di cui al titolo II delle presenti norme di attuazione; le classi degli elementi a rischio, ove definite, costituiscono elementi di riferimento prioritari per la programmazione degli interventi di mitigazione e le misure di protezione civile.</p> <p>3. Le aree di paleofrana sono classificate nella classe di pericolosità P1.</p> <p>4. Le limitazioni e i vincoli posti dal piano a carico di soggetti pubblici e privati rispondono all'interesse generale della tutela e della protezione degli ambiti territoriali considerati e della riduzione delle situazioni di rischio e pericolo, non hanno contenuto espropriativo e non comportano corresponsione di indennizzi.</p> <p>ARTICOLO 5 – Zone di attenzione</p> <p>1. Sono definite "zone di attenzione" le porzioni di territorio ove vi sono informazioni di possibili situazioni di dissesto a cui non è ancora stata associata alcuna classe di pericolosità e che sono individuate in cartografia con apposito tematismo. L'associazione delle classi di pericolosità avviene secondo le procedure di cui all'art. 6.</p> <p>2. Nei territori per i quali non è stata ancora perimetrata e riportata su cartografia la perimetrazione della pericolosità sono considerate pericolose:</p> <p>a. le aree soggette a dissesto idraulico e/o geologico <u>e/o valanghivo</u> risultanti da studi riconosciuti dai competenti organi statali o regionali, ovvero da specifiche previsioni contenute negli strumenti urbanistici vigenti;</p> <p>b. in assenza di studi o specifiche previsioni urbanistiche, le aree che sono state storicamente interessate da fenomeni di dissesto idraulico e/o geologico <u>e/o valanghivo</u>.</p> <p>3. In sede di attuazione delle previsioni e degli interventi degli strumenti urbanistici vigenti, le amministrazioni comunali provvedono a verificare che gli interventi siano compatibili con la specifica natura o tipologia di dissesto individuata, in conformità a quanto riportato nell'art. 8.</p> <p>4. In sede di redazione degli strumenti urbanistici devono essere valutate le condizioni di dissesto evidenziate e la relativa</p> |



## ALLEGATO A DGR n. 40 del 18 gennaio 2023

pag. 46 di 56

| Testo attualmente in vigore<br><del>barra</del> : testo eliminato rispetto alla versione vigente                                                                                                                                                                                                                                                                                                                                                                                                                                                                                                                                                                                                                                                                                                                                                                                                                                                                                                                                                                                                                                                                                                                                                                                                                                                                                                                                                                                                                                                                                                                                                                                                                                                                                                                                                                                                                                                                                                                                                                                                                                                                                                                                                                                                                                                                                                                                                                                                                                                                                                                                                                                                                                                                                                                                                                                                                                                                                                                                                                                                                                                                                                                                                                                                                                                                                                                                                                                                                                                                                                                                                              | Testo proposto con la terza variante<br><u>sottolineato corsivo</u> : testo aggiunto nella versione proposta                                                                                                                                                                                                                                                                                                                                                                                                                                                                                                                                                                                                                                                                                                                                                                                                                                                                                                                                                                                                                                                                                                                                                                                                                                                                                                                                                                                                                                                                                                                                                                                                                                                                                                                                                                                                                                                                                                                                                                                                                                                                                                                                                                                                                                                                                                                                                                                                                                                                                                                                                                                                                                                                                                                                                                                                                                                                                                                                                                                                                                                                                                                                                                                                                                                                                                                                                                                                                                                                                             |
|---------------------------------------------------------------------------------------------------------------------------------------------------------------------------------------------------------------------------------------------------------------------------------------------------------------------------------------------------------------------------------------------------------------------------------------------------------------------------------------------------------------------------------------------------------------------------------------------------------------------------------------------------------------------------------------------------------------------------------------------------------------------------------------------------------------------------------------------------------------------------------------------------------------------------------------------------------------------------------------------------------------------------------------------------------------------------------------------------------------------------------------------------------------------------------------------------------------------------------------------------------------------------------------------------------------------------------------------------------------------------------------------------------------------------------------------------------------------------------------------------------------------------------------------------------------------------------------------------------------------------------------------------------------------------------------------------------------------------------------------------------------------------------------------------------------------------------------------------------------------------------------------------------------------------------------------------------------------------------------------------------------------------------------------------------------------------------------------------------------------------------------------------------------------------------------------------------------------------------------------------------------------------------------------------------------------------------------------------------------------------------------------------------------------------------------------------------------------------------------------------------------------------------------------------------------------------------------------------------------------------------------------------------------------------------------------------------------------------------------------------------------------------------------------------------------------------------------------------------------------------------------------------------------------------------------------------------------------------------------------------------------------------------------------------------------------------------------------------------------------------------------------------------------------------------------------------------------------------------------------------------------------------------------------------------------------------------------------------------------------------------------------------------------------------------------------------------------------------------------------------------------------------------------------------------------------------------------------------------------------------------------------------------------|----------------------------------------------------------------------------------------------------------------------------------------------------------------------------------------------------------------------------------------------------------------------------------------------------------------------------------------------------------------------------------------------------------------------------------------------------------------------------------------------------------------------------------------------------------------------------------------------------------------------------------------------------------------------------------------------------------------------------------------------------------------------------------------------------------------------------------------------------------------------------------------------------------------------------------------------------------------------------------------------------------------------------------------------------------------------------------------------------------------------------------------------------------------------------------------------------------------------------------------------------------------------------------------------------------------------------------------------------------------------------------------------------------------------------------------------------------------------------------------------------------------------------------------------------------------------------------------------------------------------------------------------------------------------------------------------------------------------------------------------------------------------------------------------------------------------------------------------------------------------------------------------------------------------------------------------------------------------------------------------------------------------------------------------------------------------------------------------------------------------------------------------------------------------------------------------------------------------------------------------------------------------------------------------------------------------------------------------------------------------------------------------------------------------------------------------------------------------------------------------------------------------------------------------------------------------------------------------------------------------------------------------------------------------------------------------------------------------------------------------------------------------------------------------------------------------------------------------------------------------------------------------------------------------------------------------------------------------------------------------------------------------------------------------------------------------------------------------------------------------------------------------------------------------------------------------------------------------------------------------------------------------------------------------------------------------------------------------------------------------------------------------------------------------------------------------------------------------------------------------------------------------------------------------------------------------------------------------------------|
| <p>compatibilità delle previsioni urbanistiche. La verifica è preventivamente trasmessa alla Regione che, ove ritenga ne sussista la necessità, provvede all'avvio della procedura di cui all'art. 6 per l'attribuzione della classe di pericolosità.</p> <p>ARTICOLO 6 – Aggiornamenti del Piano</p> <p>1. Le previsioni del Piano possono essere oggetto di <del>modifiche, rettifiche</del>, integrazioni puntuali e circoscritte, in conseguenza di:</p> <ol style="list-style-type: none"> <li>meri errori materiali, carenze e/o imprecisioni;</li> <li>realizzazione di adeguati interventi di mitigazione <del>e corredata da certificato di collaudo/regolare esecuzione</del>;</li> <li>nuove conoscenze a seguito di studi o indagini di dettaglio;</li> <li>nuove situazioni di dissesto.</li> </ol> <p>2. Nel caso di cui alla lettera a) del comma 1 il Segretario dell'Autorità di Bacino, su parere <del>del Comitato Tecnico</del> dell'Autorità di bacino, provvede con proprio decreto all'aggiornamento di Piano. Il decreto ha effetto di aggiornamento dalla data di pubblicazione sulla Gazzetta Ufficiale. La Regione ne assicura sul proprio territorio la massima pubblicità.</p> <p>3. Nel caso di cui alla lettera b) del comma 1:</p> <p>b.1</p> <ol style="list-style-type: none"> <li>il soggetto proponente può preliminarmente presentare alla Regione il progetto dell'intervento, unitamente ad una valutazione delle nuove <del>risorse</del> condizioni di pericolosità;</li> <li>la Regione, previa istruttoria, trasmette all'Autorità di bacino una proposta di aggiornamento di piano;</li> <li>la proposta è inviata anche alle Province territorialmente interessate per l'espressione del proprio parere all'Autorità di bacino, entro il termine di 45 giorni, scaduto il quale il parere si intende reso positivamente;</li> <li>la proposta è altresì trasmessa al Comune o ai Comuni territorialmente interessati dall'aggiornamento, ai fini della affissione all'albo pretorio. Chiunque abbia un interesse concreto ed attuale può far pervenire all'amministrazione comunale, entro 45 giorni dalla affissione del provvedimento, eventuali osservazioni che l'amministrazione deve trasmettere, unitamente alla relata di avvenuta pubblicazione, all'Autorità di Bacino e alla Regione nei successivi 15 giorni;</li> <li>il Segretario dell'Autorità di Bacino, acquisito il parere <del>del Comitato Tecnico</del>, provvede a comunicare l'ipotesi di aggiornamento del Piano;</li> <li>ultimati i lavori, il Segretario dell'Autorità di Bacino sulla base del certificato di collaudo/regolare esecuzione e della corrispondenza delle opere eseguite al parere espresso <del>dal Comitato Tecnico</del> dell'Autorità di Bacino, provvede con decreto all'approvazione dell'aggiornamento del Piano. Tale decreto ha effetto di aggiornamento dalla data di pubblicazione sulla Gazzetta Ufficiale. La Regione ne assicura sul proprio territorio la massima pubblicità.</li> </ol> <p>b.2</p> <ol style="list-style-type: none"> <li><del>Nel</del> caso di interventi già realizzati e collaudati il soggetto proponente può comunque presentare alla Regione una proposta di aggiornamento di piano;</li> <li>il soggetto proponente può presentare alla competente Regione la proposta, unitamente alla relativa documentazione e ad una valutazione delle nuove condizioni di pericolosità;</li> <li>la Regione, previa istruttoria, trasmette all'Autorità di bacino una proposta di aggiornamento di piano;</li> <li>la proposta è inviata anche alle Province territorialmente</li> </ol> | <p>compatibilità delle previsioni urbanistiche. La verifica è preventivamente trasmessa alla Regione che, ove ritenga ne sussista la necessità, provvede all'avvio della procedura di cui all'art. 6 per l'attribuzione della classe di pericolosità.</p> <p>ARTICOLO 6 – Aggiornamenti del Piano</p> <p>1. Le previsioni del Piano possono essere oggetto di <u>aggiornamenti</u>, integrazioni puntuali e circoscritte, in conseguenza di:</p> <ol style="list-style-type: none"> <li>meri errori materiali, carenze e/o imprecisioni;</li> <li>realizzazione di adeguati interventi di mitigazione;</li> <li>nuove conoscenze a seguito di studi o indagini di dettaglio;</li> <li>nuove situazioni di dissesto.</li> </ol> <p>2. Nel caso di cui alla lettera a) del comma 1 il Segretario dell'Autorità di Bacino, su parere <u>della Conferenza operativa</u> dell'Autorità di bacino, provvede con proprio decreto all'aggiornamento di Piano. Il decreto ha effetto di aggiornamento dalla data di pubblicazione sulla Gazzetta Ufficiale. La Regione ne assicura sul proprio territorio la massima pubblicità.</p> <p>3. Nel caso di cui alla lettera b) del comma 1:</p> <p>b.1</p> <ol style="list-style-type: none"> <li>il soggetto proponente può preliminarmente presentare alla Regione il progetto dell'intervento, unitamente ad una valutazione delle nuove condizioni di pericolosità;</li> <li>la Regione, previa istruttoria, trasmette all'Autorità di bacino una proposta di aggiornamento di piano;</li> <li>la proposta è inviata anche alle Province territorialmente interessate per l'espressione del proprio parere all'Autorità di bacino <u>e alla Regione</u>, entro il termine di 45 giorni, scaduto il quale il parere si intende reso positivamente;</li> <li>la proposta è altresì trasmessa al Comune o ai Comuni territorialmente interessati dall'aggiornamento, ai fini della affissione all'albo pretorio. Chiunque abbia un interesse concreto ed attuale può far pervenire all'amministrazione comunale, entro 45 giorni dalla affissione del provvedimento, eventuali osservazioni che l'amministrazione deve trasmettere, unitamente alla relata di avvenuta pubblicazione, all'Autorità di Bacino e alla Regione nei successivi 15 giorni;</li> <li>il Segretario dell'Autorità di Bacino, acquisito il parere <u>della Conferenza operativa dell'Autorità di Bacino</u>, provvede a comunicare l'ipotesi di aggiornamento del Piano;</li> <li>ultimati i lavori, il Segretario dell'Autorità di Bacino sulla base del certificato di collaudo/regolare esecuzione e della corrispondenza delle opere eseguite al parere espresso <u>dalla Conferenza operativa</u> dell'Autorità di Bacino, provvede con decreto all'approvazione dell'aggiornamento del Piano. Tale decreto ha effetto di aggiornamento dalla data di pubblicazione sulla Gazzetta Ufficiale. La Regione ne assicura sul proprio territorio la massima pubblicità.</li> </ol> <p>b.2</p> <ol style="list-style-type: none"> <li><u>nel</u> caso di interventi già realizzati e collaudati il soggetto proponente può comunque presentare alla Regione una proposta di aggiornamento di piano;</li> <li>il soggetto proponente può presentare alla competente Regione la proposta, unitamente alla relativa documentazione e ad una valutazione delle nuove condizioni di pericolosità;</li> <li>la Regione, previa istruttoria, trasmette all'Autorità di bacino una proposta di aggiornamento di piano;</li> <li>la proposta è inviata anche alle Province territorialmente</li> </ol> |



## ALLEGATO A DGR n. 40 del 18 gennaio 2023

pag. 47 di 56

| Testo attualmente in vigore<br><del>barrato</del> : testo eliminato rispetto alla versione vigente                                                                                                                                                                                                                                                                                                                                                                                                                                                                                                                                                                                                                                                                                                                                                                                                                                                                                                                                                                                                                                                                                                                                                                                                                                                                                                                                                                                                                                                                                                                                                                                                                                                                                                                                                                                                                                                                                                                                                                                                                                                                                                                                                                                                                                                                                                                                                                                                                                                                                                                                                                                                                                                                                                                                                                                                                                                                                                                                                                                                                                                                                                                                                                                                                                                                                                                                                                                                                                                                                    | Testo proposto con la terza variante<br><u>sottolineato corsivo</u> : testo aggiunto nella versione proposta                                                                                                                                                                                                                                                                                                                                                                                                                                                                                                                                                                                                                                                                                                                                                                                                                                                                                                                                                                                                                                                                                                                                                                                                                                                                                                                                                                                                                                                                                                                                                                                                                                                                                                                                                                                                                                                                                                                                                                                                                                                                                                                                                                                                                                                                                                                                                                                                                                                                                                                                                                                                                                                                                                                                                                                                                                                                                                                                                                                                                                                                                                                                                                                                                                                                                                                                                                                                                                                                       |
|---------------------------------------------------------------------------------------------------------------------------------------------------------------------------------------------------------------------------------------------------------------------------------------------------------------------------------------------------------------------------------------------------------------------------------------------------------------------------------------------------------------------------------------------------------------------------------------------------------------------------------------------------------------------------------------------------------------------------------------------------------------------------------------------------------------------------------------------------------------------------------------------------------------------------------------------------------------------------------------------------------------------------------------------------------------------------------------------------------------------------------------------------------------------------------------------------------------------------------------------------------------------------------------------------------------------------------------------------------------------------------------------------------------------------------------------------------------------------------------------------------------------------------------------------------------------------------------------------------------------------------------------------------------------------------------------------------------------------------------------------------------------------------------------------------------------------------------------------------------------------------------------------------------------------------------------------------------------------------------------------------------------------------------------------------------------------------------------------------------------------------------------------------------------------------------------------------------------------------------------------------------------------------------------------------------------------------------------------------------------------------------------------------------------------------------------------------------------------------------------------------------------------------------------------------------------------------------------------------------------------------------------------------------------------------------------------------------------------------------------------------------------------------------------------------------------------------------------------------------------------------------------------------------------------------------------------------------------------------------------------------------------------------------------------------------------------------------------------------------------------------------------------------------------------------------------------------------------------------------------------------------------------------------------------------------------------------------------------------------------------------------------------------------------------------------------------------------------------------------------------------------------------------------------------------------------------------------|------------------------------------------------------------------------------------------------------------------------------------------------------------------------------------------------------------------------------------------------------------------------------------------------------------------------------------------------------------------------------------------------------------------------------------------------------------------------------------------------------------------------------------------------------------------------------------------------------------------------------------------------------------------------------------------------------------------------------------------------------------------------------------------------------------------------------------------------------------------------------------------------------------------------------------------------------------------------------------------------------------------------------------------------------------------------------------------------------------------------------------------------------------------------------------------------------------------------------------------------------------------------------------------------------------------------------------------------------------------------------------------------------------------------------------------------------------------------------------------------------------------------------------------------------------------------------------------------------------------------------------------------------------------------------------------------------------------------------------------------------------------------------------------------------------------------------------------------------------------------------------------------------------------------------------------------------------------------------------------------------------------------------------------------------------------------------------------------------------------------------------------------------------------------------------------------------------------------------------------------------------------------------------------------------------------------------------------------------------------------------------------------------------------------------------------------------------------------------------------------------------------------------------------------------------------------------------------------------------------------------------------------------------------------------------------------------------------------------------------------------------------------------------------------------------------------------------------------------------------------------------------------------------------------------------------------------------------------------------------------------------------------------------------------------------------------------------------------------------------------------------------------------------------------------------------------------------------------------------------------------------------------------------------------------------------------------------------------------------------------------------------------------------------------------------------------------------------------------------------------------------------------------------------------------------------------------------|
| <p>interessate per l'espressione del proprio parere all'Autorità di bacino, entro il termine di 45 giorni, scaduto il quale il parere si intende reso positivamente;</p> <p>v. la proposta è altresì trasmessa al Comune o ai Comuni territorialmente interessati dall'aggiornamento, ai fini della affissione all'albo pretorio. Chiunque abbia un interesse concreto ed attuale può far pervenire all'amministrazione comunale, entro 45 giorni dalla affissione del provvedimento, eventuali osservazioni che l'amministrazione deve trasmettere, unitamente alla relata di avvenuta pubblicazione, all'Autorità di Bacino e alla Regione nei successivi 15 giorni;</p> <p>vi. il Segretario dell'Autorità di Bacino, acquisito il parere <del>del Comitato Tecnico</del> dell'Autorità di Bacino, anche in merito al grado di mitigazione proposto, provvede all'eventuale emanazione del decreto di aggiornamento del Piano. Tale decreto ha effetto di aggiornamento dalla data di pubblicazione sulla Gazzetta Ufficiale. La Regione competente ne assicura sul proprio territorio la massima pubblicità.</p> <p>4. Nei casi di cui alla lettera c) del comma 1:</p> <p>i. il soggetto proponente presenta alla Regione la proposta, unitamente alla relativa documentazione e ad una valutazione delle nuove condizioni di pericolosità;</p> <p>ii. la Regione, previa istruttoria, trasmette all'Autorità di bacino una proposta di aggiornamento di piano;</p> <p>iii. la <del>stessa</del> proposta è inviata anche alle Province territorialmente interessate per l'espressione del proprio parere all'Autorità di bacino, entro il termine di 45 giorni, scaduto il quale si intende reso positivamente;</p> <p>iv. la proposta è altresì trasmessa al Comune o ai Comuni territorialmente interessati dall'aggiornamento, ai fini della affissione all'albo pretorio. Chiunque abbia un interesse concreto ed attuale può far pervenire all'amministrazione comunale, entro 45 giorni dalla affissione del provvedimento, eventuali osservazioni che l'amministrazione deve trasmettere, unitamente alla relata di avvenuta pubblicazione, all'Autorità di Bacino e alla Regione nei successivi 15 giorni;</p> <p>v. il Segretario dell'Autorità di Bacino, acquisito il parere <del>del Comitato Tecnico</del> dell'Autorità di Bacino, <del>anche in merito al grado di mitigazione proposto</del>, provvede all'eventuale emanazione del decreto di aggiornamento del Piano. Tale decreto ha effetto di aggiornamento dalla data di pubblicazione sulla Gazzetta Ufficiale. La Regione ne assicura sul proprio territorio la massima pubblicità.</p> <p>5. Nel caso di cui alla lettera d) del comma 1 il Segretario dell'Autorità di Bacino, su segnalazione di enti ed amministrazioni pubbliche, ove ritenga ne sussista la necessità, adotta, con decreto immediatamente efficace, le nuove ipotesi di perimetrazione individuandole come "zone di attenzione" di cui all'art. 5. Il decreto è trasmesso al Comune o ai Comuni territorialmente interessati, alla Provincia competente, agli organi di Protezione civile, al Ministero competente e alla Regione.</p> <p>6. Il decreto di aggiornamento del Piano è immediatamente trasmesso al Ministero dell'Ambiente, della Tutela del territorio e del Mare che lo porta a conoscenza del <del>Comitato Istituzionale</del> dell'Autorità di bacino nella prima seduta utile.</p> <p>ARTICOLO 7 – Indirizzi di Protezione Civile</p> <p>1. I Piani regionali, provinciali, comunali di Protezione Civile</p> | <p>interessate per l'espressione del proprio parere all'Autorità di bacino <u>e alla Regione</u>, entro il termine di 45 giorni, scaduto il quale il parere si intende reso positivamente;</p> <p>v. la proposta è altresì trasmessa al Comune o ai Comuni territorialmente interessati dall'aggiornamento, ai fini della affissione all'albo pretorio. Chiunque abbia un interesse concreto ed attuale può far pervenire all'amministrazione comunale, entro 45 giorni dalla affissione del provvedimento, eventuali osservazioni che l'amministrazione deve trasmettere, unitamente alla relata di avvenuta pubblicazione, all'Autorità di Bacino e alla Regione nei successivi 15 giorni;</p> <p>vi. il Segretario dell'Autorità di Bacino, acquisito il parere <u>della Conferenza operativa</u> dell'Autorità di Bacino, anche in merito al grado di mitigazione proposto, provvede all'eventuale emanazione del decreto di aggiornamento del Piano. Tale decreto ha effetto di aggiornamento dalla data di pubblicazione sulla Gazzetta Ufficiale. La Regione competente ne assicura sul proprio territorio la massima pubblicità.</p> <p>4. Nei casi di cui alla lettera c) del comma 1:</p> <p>i. il soggetto proponente presenta alla Regione la proposta, unitamente alla relativa documentazione e ad una valutazione delle nuove condizioni di pericolosità;</p> <p>ii. la Regione, previa istruttoria, trasmette all'Autorità di bacino una proposta di aggiornamento di piano;</p> <p>iii. la proposta è inviata anche alle Province territorialmente interessate per l'espressione del proprio parere all'Autorità di bacino <u>e alla Regione</u>, entro il termine di 45 giorni, scaduto il quale <u>il parere</u> si intende reso positivamente;</p> <p>iv. la proposta è altresì trasmessa al Comune o ai Comuni territorialmente interessati dall'aggiornamento, ai fini della affissione all'albo pretorio. Chiunque abbia un interesse concreto ed attuale può far pervenire all'amministrazione comunale, entro 45 giorni dalla affissione del provvedimento, eventuali osservazioni che l'amministrazione deve trasmettere, unitamente alla relata di avvenuta pubblicazione, all'Autorità di Bacino e alla Regione nei successivi 15 giorni;</p> <p>v. il Segretario dell'Autorità di Bacino, acquisito il parere <u>della Conferenza operativa</u> dell'Autorità di Bacino, provvede all'eventuale emanazione del decreto di aggiornamento del Piano. Tale decreto ha effetto di aggiornamento dalla data di pubblicazione sulla Gazzetta Ufficiale. La Regione ne assicura sul proprio territorio la massima pubblicità.</p> <p>5. Nel caso di cui alla lettera d) del comma 1 il Segretario dell'Autorità di Bacino, su segnalazione di enti ed amministrazioni pubbliche, ove ritenga ne sussista la necessità, adotta, con decreto immediatamente efficace, le nuove ipotesi di perimetrazione individuandole come "zone di attenzione" di cui all'art. 5. Il decreto è trasmesso al Comune o ai Comuni territorialmente interessati, alla Provincia competente, agli organi di Protezione civile, al Ministero competente e alla Regione.</p> <p>6. Il decreto di aggiornamento del Piano è immediatamente trasmesso al Ministero dell'Ambiente, della Tutela del territorio e del Mare che lo porta a conoscenza della <u>Conferenza Istituzionale Permanente</u> dell'Autorità di bacino nella prima seduta utile.</p> <p>ARTICOLO 7 – Indirizzi di Protezione Civile</p> <p>1. I Piani regionali, provinciali, comunali di Protezione Civile</p> |





## ALLEGATO A DGR n. 40 del 18 gennaio 2023

pag. 48 di 56

| Testo attualmente in vigore<br><del>barato</del> : testo eliminato rispetto alla versione vigente                                                                                                                                                                                                                                                                                                                                                                                                                                                                                                                                                                                                                                                                                                                                                                                                                                                                                                                                                                                                                                                                                                                                                                                                                                                                                                                                                                                                                                                                                                                                                                                                                                                                                                                                                                                                                                                                                                                                                                                                                                                                                                                                                                                                                                                                                                                                                                                                                                                                                                                                                                                                                                                                                                                                                                                                                                                                                                                                                                                                                                                                                                                                                                                 | Testo proposto con la terza variante<br><u>sottolineato corsivo</u> : testo aggiunto nella versione proposta                                                                                                                                                                                                                                                                                                                                                                                                                                                                                                                                                                                                                                                                                                                                                                                                                                                                                                                                                                                                                                                                                                                                                                                                                                                                                                                                                                                                                                                                                                                                                                                                                                                                                                                                                                                                                                                                                                                                                                                                                                                                                                                                                                                                                                                                                                                                                                                                                                                                                                                                                                                                                                                                                                                                                                                                                                                                                                                                                                                                                                                                                                                                                                                                                                                                                                                                                                    |
|-----------------------------------------------------------------------------------------------------------------------------------------------------------------------------------------------------------------------------------------------------------------------------------------------------------------------------------------------------------------------------------------------------------------------------------------------------------------------------------------------------------------------------------------------------------------------------------------------------------------------------------------------------------------------------------------------------------------------------------------------------------------------------------------------------------------------------------------------------------------------------------------------------------------------------------------------------------------------------------------------------------------------------------------------------------------------------------------------------------------------------------------------------------------------------------------------------------------------------------------------------------------------------------------------------------------------------------------------------------------------------------------------------------------------------------------------------------------------------------------------------------------------------------------------------------------------------------------------------------------------------------------------------------------------------------------------------------------------------------------------------------------------------------------------------------------------------------------------------------------------------------------------------------------------------------------------------------------------------------------------------------------------------------------------------------------------------------------------------------------------------------------------------------------------------------------------------------------------------------------------------------------------------------------------------------------------------------------------------------------------------------------------------------------------------------------------------------------------------------------------------------------------------------------------------------------------------------------------------------------------------------------------------------------------------------------------------------------------------------------------------------------------------------------------------------------------------------------------------------------------------------------------------------------------------------------------------------------------------------------------------------------------------------------------------------------------------------------------------------------------------------------------------------------------------------------------------------------------------------------------------------------------------------|---------------------------------------------------------------------------------------------------------------------------------------------------------------------------------------------------------------------------------------------------------------------------------------------------------------------------------------------------------------------------------------------------------------------------------------------------------------------------------------------------------------------------------------------------------------------------------------------------------------------------------------------------------------------------------------------------------------------------------------------------------------------------------------------------------------------------------------------------------------------------------------------------------------------------------------------------------------------------------------------------------------------------------------------------------------------------------------------------------------------------------------------------------------------------------------------------------------------------------------------------------------------------------------------------------------------------------------------------------------------------------------------------------------------------------------------------------------------------------------------------------------------------------------------------------------------------------------------------------------------------------------------------------------------------------------------------------------------------------------------------------------------------------------------------------------------------------------------------------------------------------------------------------------------------------------------------------------------------------------------------------------------------------------------------------------------------------------------------------------------------------------------------------------------------------------------------------------------------------------------------------------------------------------------------------------------------------------------------------------------------------------------------------------------------------------------------------------------------------------------------------------------------------------------------------------------------------------------------------------------------------------------------------------------------------------------------------------------------------------------------------------------------------------------------------------------------------------------------------------------------------------------------------------------------------------------------------------------------------------------------------------------------------------------------------------------------------------------------------------------------------------------------------------------------------------------------------------------------------------------------------------------------------------------------------------------------------------------------------------------------------------------------------------------------------------------------------------------------------|
| <p>devono tenere in considerazione le preesistenze nelle aree fluviali e le aree classificate pericolose dal presente Piano.</p> <p>TITOLO II: DISCIPLINA DELL'ASSETTO IDROGEOLOGICO DEL TERRITORIO</p> <p>ARTICOLO 8 – Disposizioni comuni per le aree a pericolosità idraulica, geologica e per le zone di attenzione</p> <p>1. Le Amministrazioni comunali non possono rilasciare concessioni, autorizzazioni, permessi di costruire od equivalenti previsti dalle norme vigenti, in contrasto con il Piano.</p> <p>2. Possono essere portati a <del>compimento</del> tutti i piani e gli interventi i cui provvedimenti di approvazione, autorizzazione, concessione, permessi di costruire od equivalenti previsti dalle norme vigenti, siano stati rilasciati prima della pubblicazione sulla Gazzetta Ufficiale dell'avvenuta adozione del presente Progetto, fatti salvi gli effetti delle misure di salvaguardia <del>e delle norme</del> precedentemente in vigore.</p> <p>3. Nelle aree classificate pericolose e nelle zone di attenzione, ad eccezione degli interventi di mitigazione della pericolosità e del rischio, di tutela della pubblica incolumità e di quelli previsti dal Piano di bacino, è vietato, in rapporto alla specifica natura e tipologia di pericolo individuata:</p> <p>a. eseguire scavi o abbassamenti del piano di campagna in grado di compromettere la stabilità delle fondazioni degli argini, ovvero dei versanti soggetti a fenomeni franosi;</p> <p>b. realizzare tombinature dei corsi d'acqua;</p> <p>c. realizzare interventi che favoriscano l'infiltrazione delle acque nelle aree franose;</p> <p>d. costituire, indurre a formare vie preferenziali di veicolazione di portate solide o liquide;</p> <p>e. realizzare, in presenza di fenomeni di colamento rapido (CR), interventi che incrementino la vulnerabilità della struttura, quali aperture sul lato esposto al flusso;</p> <p>f. realizzare locali interrati o seminterrati nelle aree a pericolosità idraulica o da colamento rapido.</p> <p>4. Al fine di non incrementare le condizioni di rischio nelle aree fluviali e in quelle pericolose, fermo restando quanto stabilito al comma precedente ed in rapporto alla specifica natura e tipologia di pericolo individuata, tutti i nuovi interventi, opere, attività consentiti dal Piano o autorizzati dopo la sua approvazione, devono essere tali da:</p> <p>a. mantenere le condizioni esistenti di funzionalità idraulica o migliorarle, agevolarle e comunque non impedire il normale deflusso delle acque;</p> <p>b. non aumentare le condizioni di pericolo dell'area interessata nonché a valle o a monte della stessa;</p> <p>c. non ridurre complessivamente i volumi invasabili delle aree interessate tenendo conto dei principi dell'invarianza idraulica e favorire, se possibile, la creazione di nuove aree di libera esondazione;</p> <p>d. minimizzare le interferenze, anche temporanee, con le strutture di difesa idraulica, geologica o valanghiva.</p> <p>5. Tutte le opere di mitigazione devono prevedere il piano di manutenzione.</p> <p>6. Tutti gli interventi consentiti dal presente Titolo non devono pregiudicare la definitiva sistemazione né la realizzazione degli</p> | <p>devono tenere in considerazione le preesistenze nelle aree fluviali e le aree classificate pericolose dal presente Piano.</p> <p>TITOLO II: DISCIPLINA DELL'ASSETTO IDROGEOLOGICO DEL TERRITORIO</p> <p>ARTICOLO 8 – Disposizioni comuni per le aree a pericolosità idraulica, geologica, <u>valanghiva</u> e per le zone di attenzione</p> <p>1. Le Amministrazioni comunali non possono rilasciare concessioni, autorizzazioni, permessi di costruire od equivalenti previsti dalle norme vigenti, in contrasto con il Piano.</p> <p>2. Possono essere portati a <u>conclusione</u> tutti i piani e gli interventi i cui provvedimenti di approvazione, autorizzazione, concessione, permessi di costruire od equivalenti previsti dalle norme vigenti, siano stati rilasciati prima della pubblicazione sulla Gazzetta Ufficiale dell'avvenuta adozione del presente Progetto <u>di Variante</u>, fatti salvi gli effetti delle misure di salvaguardia precedentemente in vigore <u>e delle norme e previsioni vigenti fino alla data in cui saranno efficaci le norme e le previsioni del presente Progetto di Variante</u>.</p> <p>3. Nelle aree classificate pericolose e nelle zone di attenzione, ad eccezione degli interventi di mitigazione della pericolosità e del rischio, di tutela della pubblica incolumità e di quelli previsti dal Piano di bacino, è vietato, in rapporto alla specifica natura e tipologia di pericolo individuata:</p> <p>a. eseguire scavi o abbassamenti del piano di campagna in grado di compromettere la stabilità delle fondazioni degli argini, ovvero dei versanti soggetti a fenomeni franosi;</p> <p>b. realizzare tombinature dei corsi d'acqua;</p> <p>c. realizzare interventi che favoriscano l'infiltrazione delle acque nelle aree franose;</p> <p>d. costituire, indurre a formare vie preferenziali di veicolazione di portate solide o liquide;</p> <p>e. realizzare, in presenza di fenomeni di colamento rapido (CR), interventi che incrementino la vulnerabilità della struttura, quali aperture sul lato esposto al flusso;</p> <p>f. realizzare locali interrati o seminterrati nelle aree a pericolosità idraulica o da colamento rapido.</p> <p>4. Al fine di non incrementare le condizioni di rischio nelle aree fluviali e in quelle pericolose, fermo restando quanto stabilito al comma precedente ed in rapporto alla specifica natura e tipologia di pericolo individuata, tutti i nuovi interventi, opere, attività consentiti dal Piano o autorizzati dopo la sua approvazione, devono essere tali da:</p> <p>a. mantenere le condizioni esistenti di funzionalità idraulica o migliorarle, agevolarle e comunque non impedire il normale deflusso delle acque;</p> <p>b. non aumentare le condizioni di pericolo dell'area interessata nonché a valle o a monte della stessa;</p> <p>c. non ridurre complessivamente i volumi invasabili delle aree interessate tenendo conto dei principi dell'invarianza idraulica e favorire, se possibile, la creazione di nuove aree di libera esondazione;</p> <p>d. minimizzare le interferenze, anche temporanee, con le strutture di difesa idraulica, geologica o valanghiva.</p> <p>5. Tutte le opere di mitigazione <u>della pericolosità e del rischio</u> devono prevedere il piano di manutenzione.</p> <p>6. Tutti gli interventi consentiti dal presente Titolo non devono pregiudicare la definitiva sistemazione né la realizzazione degli</p> |





## ALLEGATO A DGR n. 40 del 18 gennaio 2023

pag. 49 di 56

| Testo attualmente in vigore<br><del>barra</del> : testo eliminato rispetto alla versione vigente                                                                                                                                                                                                                                                                                                                                                                                                                                                                                                                                                                                                                                                                                                                                                                                                                                                                                                                                                                                                                                                                                                                                                                                                                                                                                                                                                                                                                                                                                                                                                                                                                                                                                                                                                                                                                                                                                                                                                                                                                                                                                                                                                                                                                                                                                                                                                                                                                                                                                                                                                                                                                                                                                                                                                                                                                                                                                                                                                                                                                                                                                                                                                                                                                                                                                                                                                                                                                                                                                                                                                                                                                | Testo proposto con la terza variante<br><u>sottolineato corsivo</u> : testo aggiunto nella versione proposta                                                                                                                                                                                                                                                                                                                                                                                                                                                                                                                                                                                                                                                                                                                                                                                                                                                                                                                                                                                                                                                                                                                                                                                                                                                                                                                                                                                                                                                                                                                                                                                                                                                                                                                                                                                                                                                                                                                                                                                                                                                                                                                                                                                                                                                                                                                                                                                                                                                                                                                                                                                                                                                                                                                                                                                                                                                                                                                                                                                                                                                                                                                                                                                                                                                                                                                                                                                                                                                                                                                                                                                                                                                                                      |
|-----------------------------------------------------------------------------------------------------------------------------------------------------------------------------------------------------------------------------------------------------------------------------------------------------------------------------------------------------------------------------------------------------------------------------------------------------------------------------------------------------------------------------------------------------------------------------------------------------------------------------------------------------------------------------------------------------------------------------------------------------------------------------------------------------------------------------------------------------------------------------------------------------------------------------------------------------------------------------------------------------------------------------------------------------------------------------------------------------------------------------------------------------------------------------------------------------------------------------------------------------------------------------------------------------------------------------------------------------------------------------------------------------------------------------------------------------------------------------------------------------------------------------------------------------------------------------------------------------------------------------------------------------------------------------------------------------------------------------------------------------------------------------------------------------------------------------------------------------------------------------------------------------------------------------------------------------------------------------------------------------------------------------------------------------------------------------------------------------------------------------------------------------------------------------------------------------------------------------------------------------------------------------------------------------------------------------------------------------------------------------------------------------------------------------------------------------------------------------------------------------------------------------------------------------------------------------------------------------------------------------------------------------------------------------------------------------------------------------------------------------------------------------------------------------------------------------------------------------------------------------------------------------------------------------------------------------------------------------------------------------------------------------------------------------------------------------------------------------------------------------------------------------------------------------------------------------------------------------------------------------------------------------------------------------------------------------------------------------------------------------------------------------------------------------------------------------------------------------------------------------------------------------------------------------------------------------------------------------------------------------------------------------------------------------------------------------------------|---------------------------------------------------------------------------------------------------------------------------------------------------------------------------------------------------------------------------------------------------------------------------------------------------------------------------------------------------------------------------------------------------------------------------------------------------------------------------------------------------------------------------------------------------------------------------------------------------------------------------------------------------------------------------------------------------------------------------------------------------------------------------------------------------------------------------------------------------------------------------------------------------------------------------------------------------------------------------------------------------------------------------------------------------------------------------------------------------------------------------------------------------------------------------------------------------------------------------------------------------------------------------------------------------------------------------------------------------------------------------------------------------------------------------------------------------------------------------------------------------------------------------------------------------------------------------------------------------------------------------------------------------------------------------------------------------------------------------------------------------------------------------------------------------------------------------------------------------------------------------------------------------------------------------------------------------------------------------------------------------------------------------------------------------------------------------------------------------------------------------------------------------------------------------------------------------------------------------------------------------------------------------------------------------------------------------------------------------------------------------------------------------------------------------------------------------------------------------------------------------------------------------------------------------------------------------------------------------------------------------------------------------------------------------------------------------------------------------------------------------------------------------------------------------------------------------------------------------------------------------------------------------------------------------------------------------------------------------------------------------------------------------------------------------------------------------------------------------------------------------------------------------------------------------------------------------------------------------------------------------------------------------------------------------------------------------------------------------------------------------------------------------------------------------------------------------------------------------------------------------------------------------------------------------------------------------------------------------------------------------------------------------------------------------------------------------------------------------------------------------------------------------------------------------|
| <p>altri interventi previsti dalla pianificazione di bacino vigente.</p> <p>ARTICOLO 9 – Disciplina degli interventi nelle aree classificate a pericolosità molto elevata P4</p> <p>1. Nelle aree classificate a pericolosità molto elevata P4 può essere esclusivamente consentita l'esecuzione di:</p> <p>a. opere di difesa, di sistemazione idraulica e dei versanti, di bonifica e di regimazione delle acque superficiali, di manutenzione idraulica e di sistemazione dei movimenti franosi, di monitoraggio o altre opere comunque volte ad eliminare, ridurre o mitigare, le condizioni di pericolosità o a migliorare la sicurezza delle aree interessate;</p> <p>b. interventi di nuova realizzazione e manutenzione di piste per lo sci, qualora non ricadano in aree interessate da fenomeni di caduta massi, purché siano attuati i previsti piani di gestione del rischio;</p> <p>c. opere, connesse con le attività di gestione e manutenzione del patrimonio forestale, boschivo e agrario, purché non in contrasto con le esigenze di sicurezza idraulica, geologica o valanghiva;</p> <p>d. realizzazione e manutenzione di sentieri, purché non comportino l'incremento delle condizioni di pericolosità e siano segnalate le situazioni di rischio;</p> <p>e. interventi strettamente necessari per la tutela della pubblica incolumità e per ridurre la vulnerabilità degli edifici;</p> <p>f. interventi di manutenzione di opere pubbliche o di interesse pubblico;</p> <p>g. realizzazione o ampliamento di infrastrutture a rete pubbliche o di interesse pubblico, diverse da strade o da edifici, riferite a servizi essenziali non diversamente localizzabili o non delocalizzabili ovvero mancanti di alternative progettuali tecnicamente ed economicamente sostenibili, purché se necessario dotate di sistemi di interruzione del servizio o delle funzioni; nell'ambito di tali interventi sono anche da ricomprendersi eventuali manufatti accessori, di servizio, di modesta dimensione e, comunque, non destinati all'uso residenziale o che consentano il pernottamento;</p> <p>h. realizzazione o ampliamento di infrastrutture viarie, ferroviarie e di trasporto pubblico nonché di piste ciclopedonali, purché siano contestualmente attuati i necessari interventi di mitigazione della pericolosità o del rischio; in particolare gli interventi di realizzazione di nuove infrastrutture stradali devono anche essere coerenti alle previsioni del piano di protezione civile ove esistente; adeguamenti delle infrastrutture viarie esistenti sono ammissibili anche in deroga all'obbligo di contestuale realizzazione degli interventi di mitigazione solo nel caso in cui gli adeguamenti si rendano necessari per migliorare le condizioni di sicurezza della percorribilità delle stesse;</p> <p>i. interventi di demolizione senza ricostruzione;</p> <p>j. interventi di manutenzione riguardanti edifici ed infrastrutture, purché non comportino incremento di unità abitative o del carico insediativo;</p> <p>k. interventi di adeguamento degli edifici esistenti per motivate necessità igienico-sanitarie per il rispetto della legislazione in vigore anche in materia di abbattimento delle barriere architettoniche, di sicurezza del lavoro e di incremento dell'efficienza energetica;</p> <p>l. sistemazioni e manutenzioni di superfici scoperte di edifici esistenti;</p> <p>m. posizionamento delle strutture di carattere provvisorio, non destinate al pernottamento di persone, necessarie per la conduzione dei cantieri per la realizzazione degli interventi di cui al presente articolo, a condizione che siano compatibili con</p> | <p>altri interventi previsti dalla pianificazione di bacino vigente.</p> <p>ARTICOLO 9 – Disciplina degli interventi nelle aree classificate a pericolosità molto elevata P4</p> <p>1. Nelle aree classificate a pericolosità molto elevata P4 può essere esclusivamente consentita l'esecuzione di:</p> <p>a. opere di difesa, di sistemazione idraulica e dei versanti, di bonifica e di regimazione delle acque superficiali, di manutenzione idraulica e di sistemazione dei movimenti franosi, di monitoraggio o altre opere comunque volte ad eliminare, ridurre o mitigare, le condizioni di pericolosità o a migliorare la sicurezza delle aree interessate;</p> <p>b. interventi di nuova realizzazione e manutenzione di piste per lo sci, qualora non ricadano in aree interessate da fenomeni di caduta massi, purché siano attuati i previsti piani di gestione del rischio;</p> <p>c. opere, connesse con le attività di gestione e manutenzione del patrimonio forestale, boschivo e agrario, purché non in contrasto con le esigenze di sicurezza idraulica, geologica o valanghiva;</p> <p>d. realizzazione e manutenzione di sentieri, purché non comportino l'incremento delle condizioni di pericolosità e siano segnalate le situazioni di rischio;</p> <p>e. interventi strettamente necessari per la tutela della pubblica incolumità e per ridurre la vulnerabilità degli edifici <u>esistenti</u>;</p> <p>f. interventi di manutenzione di opere pubbliche o di interesse pubblico;</p> <p>g. realizzazione o ampliamento di infrastrutture a rete pubbliche o di interesse pubblico, diverse da strade o da edifici, riferite a servizi essenziali non diversamente localizzabili o non delocalizzabili ovvero mancanti di alternative progettuali tecnicamente ed economicamente sostenibili, purché se necessario dotate di sistemi di interruzione del servizio o delle funzioni; nell'ambito di tali interventi sono anche da ricomprendersi eventuali manufatti accessori <u>e</u> di servizio, di modesta dimensione e, comunque, non destinati all'uso residenziale o che consentano il pernottamento;</p> <p>h. realizzazione o ampliamento di infrastrutture viarie, ferroviarie e di trasporto pubblico nonché di piste ciclopedonali, purché siano contestualmente attuati i necessari interventi di mitigazione della pericolosità o del rischio; in particolare gli interventi di realizzazione di nuove infrastrutture stradali devono anche essere coerenti alle previsioni del piano di protezione civile ove esistente; adeguamenti delle infrastrutture viarie esistenti sono ammissibili anche in deroga all'obbligo di contestuale realizzazione degli interventi di mitigazione solo nel caso in cui gli adeguamenti si rendano necessari per migliorare le condizioni di sicurezza della percorribilità delle stesse;</p> <p>i. interventi di demolizione senza ricostruzione;</p> <p>j. interventi di manutenzione riguardanti edifici ed infrastrutture, purché non comportino incremento di unità abitative o del carico insediativo;</p> <p>k. interventi di adeguamento degli edifici esistenti per motivate necessità igienico-sanitarie per il rispetto della legislazione in vigore anche in materia di abbattimento delle barriere architettoniche, di sicurezza del lavoro e incremento dell'efficienza energetica;</p> <p>l. sistemazioni e manutenzioni di superfici scoperte di edifici esistenti;</p> <p>m. posizionamento delle strutture di carattere provvisorio, non destinate al pernottamento di persone, necessarie per la conduzione dei cantieri per la realizzazione degli interventi di cui al presente articolo, a condizione che siano compatibili con le previsioni dei piani di protezione civile ove esistenti;</p> |



## ALLEGATO A DGR n. 40 del 18 gennaio 2023

pag. 50 di 56

| Testo attualmente in vigore<br><del>barato</del> : testo eliminato rispetto alla versione vigente                                                                                                                                                                                                                                                                                                                                                                                                                                                                                                                                                                                                                                                                                                                                                                                                                                                                                                                                                                                                                                                                                                                                                                                                                                                                                                                                                                                                                                                                                                                                                                                                                                                                                                                                                                                                                                                                                                                                                                                                                                                                                                                                                                                                                                                                                                                                                                                                                                                                                                                                                                                                                                                                                                                                                                                                                                                                                                                                                                                                                                                                                                                                                                                                                                                                                                                                                                                                                                                                     | Testo proposto con la terza variante<br><u>sottolineato corsivo</u> : testo aggiunto nella versione proposta                                                                                                                                                                                                                                                                                                                                                                                                                                                                                                                                                                                                                                                                                                                                                                                                                                                                                                                                                                                                                                                                                                                                                                                                                                                                                                                                                                                                                                                                                                                                                                                                                                                                                                                                                                                                                                                                                                                                                                                                                                                                                                                                                                                                                                                                                                                                                                                                                                                                                                                                                                                                                                                                                                                                                                                                                                                                                                                                                                                                                                                                                                                                                                                                                                                                                                                                                                                                                                                                                                        |
|-----------------------------------------------------------------------------------------------------------------------------------------------------------------------------------------------------------------------------------------------------------------------------------------------------------------------------------------------------------------------------------------------------------------------------------------------------------------------------------------------------------------------------------------------------------------------------------------------------------------------------------------------------------------------------------------------------------------------------------------------------------------------------------------------------------------------------------------------------------------------------------------------------------------------------------------------------------------------------------------------------------------------------------------------------------------------------------------------------------------------------------------------------------------------------------------------------------------------------------------------------------------------------------------------------------------------------------------------------------------------------------------------------------------------------------------------------------------------------------------------------------------------------------------------------------------------------------------------------------------------------------------------------------------------------------------------------------------------------------------------------------------------------------------------------------------------------------------------------------------------------------------------------------------------------------------------------------------------------------------------------------------------------------------------------------------------------------------------------------------------------------------------------------------------------------------------------------------------------------------------------------------------------------------------------------------------------------------------------------------------------------------------------------------------------------------------------------------------------------------------------------------------------------------------------------------------------------------------------------------------------------------------------------------------------------------------------------------------------------------------------------------------------------------------------------------------------------------------------------------------------------------------------------------------------------------------------------------------------------------------------------------------------------------------------------------------------------------------------------------------------------------------------------------------------------------------------------------------------------------------------------------------------------------------------------------------------------------------------------------------------------------------------------------------------------------------------------------------------------------------------------------------------------------------------------------------|---------------------------------------------------------------------------------------------------------------------------------------------------------------------------------------------------------------------------------------------------------------------------------------------------------------------------------------------------------------------------------------------------------------------------------------------------------------------------------------------------------------------------------------------------------------------------------------------------------------------------------------------------------------------------------------------------------------------------------------------------------------------------------------------------------------------------------------------------------------------------------------------------------------------------------------------------------------------------------------------------------------------------------------------------------------------------------------------------------------------------------------------------------------------------------------------------------------------------------------------------------------------------------------------------------------------------------------------------------------------------------------------------------------------------------------------------------------------------------------------------------------------------------------------------------------------------------------------------------------------------------------------------------------------------------------------------------------------------------------------------------------------------------------------------------------------------------------------------------------------------------------------------------------------------------------------------------------------------------------------------------------------------------------------------------------------------------------------------------------------------------------------------------------------------------------------------------------------------------------------------------------------------------------------------------------------------------------------------------------------------------------------------------------------------------------------------------------------------------------------------------------------------------------------------------------------------------------------------------------------------------------------------------------------------------------------------------------------------------------------------------------------------------------------------------------------------------------------------------------------------------------------------------------------------------------------------------------------------------------------------------------------------------------------------------------------------------------------------------------------------------------------------------------------------------------------------------------------------------------------------------------------------------------------------------------------------------------------------------------------------------------------------------------------------------------------------------------------------------------------------------------------------------------------------------------------------------------------------------------------|
| <p>le previsioni dei piani di protezione civile ove esistenti;</p> <p>n. adeguamenti di impianti per la lavorazione degli inerti solo nel caso in cui siano imposti dalle normative vigenti;</p> <p>o. adeguamento strutturale e funzionale di impianti di depurazione delle acque reflue urbane imposti dalla normativa vigente;</p> <p>p. realizzazione delle opere di raccolta, regolazione, trattamento, presa e restituzione dell'acqua;</p> <p>q. interventi di riequilibrio e ricostruzione degli ambiti fluviali naturali nonché opere di irrigazione, purché non in contrasto con le esigenze di sicurezza;</p> <p>r. prelievo di materiale litoide, sabbie, limi, argille, torbe o assimilabili solo previa verifica che questo sia compatibile, oltreché con le pianificazioni di gestione della risorsa, con le condizioni di pericolo riscontrate e che non provochi un peggioramento delle stesse;</p> <p>s. adeguamento di impianti produttivi artigianali o industriali solo nel caso in cui siano imposti dalle normative vigenti;</p> <p>t. opere a verde.</p> <p>2. Gli elaborati progettuali degli interventi di cui al comma 1 devono essere corredati da una <del>specific</del> relazione tecnica, redatta da un tecnico laureato abilitato, se prevista dalla normativa di settore. Le indicazioni contenute nella suddetta relazione devono essere integralmente recepite nel progetto delle opere di cui si prevede l'esecuzione.</p> <p>ARTICOLO 10 – Disciplina degli interventi nelle aree classificate a pericolosità elevata P3</p> <p>1. Nelle aree classificate a pericolosità elevata P3, possono essere consentiti tutti gli interventi di cui alle aree P4, nonché i seguenti:</p> <p>a. interventi di restauro, risanamento conservativo e ristrutturazione di opere pubbliche o di interesse pubblico qualora non comportino mutamento della destinazione d'uso;</p> <p>b. interventi di restauro, risanamento conservativo e ristrutturazione di infrastrutture ed edifici, qualora non comportino aumento delle unità abitative o del carico insediativo;</p> <p>c. ampliamento degli edifici esistenti, purché non comportino mutamento della destinazione d'uso, né incremento di superficie e di volume superiore al 10% del volume e della superficie totale, così come risultanti alla data di adozione del <del>Progetto di Piano oppure del Progetto di Variante del Piano</del> <u>aree in dissesto da versante, e purché siano anche compatibili</u> con la pericolosità del fenomeno;</p> <p>d. realizzazione di locali accessori di modesta entità a servizio degli edifici esistenti;</p> <p>e. realizzazione di attrezzature e strutture mobili o provvisorie non destinate al pernottamento di persone per la fruizione del tempo libero o dell'ambiente naturale, a condizione che siano compatibili con le previsioni dei piani di protezione civile, che non ostacolino il libero deflusso delle acque e purché non localizzate in aree interessate da fenomeni di caduta massi;</p> <p>f. realizzazione o ampliamento di infrastrutture viarie, ferroviarie e di trasporto pubblico nonché ciclopedonali, non diversamente localizzabili o non delocalizzabili ovvero mancanti di alternative progettuali tecnicamente ed economicamente sostenibili, purché non comportino l'incremento delle condizioni di pericolosità e non compromettano la possibilità di realizzazione degli interventi di mitigazione della pericolosità o del rischio; in particolare gli interventi di realizzazione di nuove</p> | <p>n. adeguamenti <u>strutturali e funzionali</u> di impianti per la lavorazione degli inerti solo nel caso in cui siano imposti dalle normative vigenti;</p> <p>o. adeguamento strutturale e funzionale di impianti di depurazione delle acque reflue urbane imposti dalla normativa vigente;</p> <p>p. realizzazione delle opere di raccolta, regolazione, trattamento, presa e restituzione dell'acqua;</p> <p>q. interventi di riequilibrio e ricostruzione degli ambiti fluviali naturali nonché opere di irrigazione, purché non in contrasto con le esigenze di sicurezza;</p> <p>r. prelievo di materiale litoide, sabbie, limi, argille, torbe o assimilabili solo previa verifica che questo sia compatibile, oltreché con le pianificazioni di gestione della risorsa, con le condizioni di pericolo riscontrate e che non provochi un peggioramento delle stesse;</p> <p>s. adeguamento di impianti produttivi artigianali o industriali solo nel caso in cui siano imposti dalle normative vigenti;</p> <p>t. opere a verde.</p> <p>2. Gli elaborati progettuali degli interventi di cui al comma 1 devono essere corredati da una relazione tecnica <u>che tenga conto in modo approfondito della tipologia di pericolo</u>, redatta da un tecnico laureato abilitato, se prevista dalla normativa di settore. Le indicazioni contenute nella suddetta relazione devono essere integralmente recepite nel progetto delle opere di cui si prevede l'esecuzione.</p> <p>ARTICOLO 10 – Disciplina degli interventi nelle aree classificate a pericolosità elevata P3</p> <p>1. Nelle aree classificate a pericolosità elevata P3, possono essere consentiti tutti gli interventi di cui alle aree P4, nonché i seguenti:</p> <p>a. interventi di restauro, risanamento conservativo e ristrutturazione di opere pubbliche o di interesse pubblico qualora non comportino mutamento della destinazione d'uso;</p> <p>b. interventi di restauro, risanamento conservativo e ristrutturazione di infrastrutture ed edifici, qualora non comportino aumento delle unità abitative o del carico insediativo;</p> <p>c. ampliamento degli edifici esistenti, purché non comportino mutamento della destinazione d'uso, né incremento di superficie e di volume superiore al 10% del volume e della superficie totale, così come risultanti alla data di adozione del <u>presente Progetto di Variante purché tale ampliamento non sia stato già realizzato valendosi di norme di Piano (PAL) in precedenza vigenti e sia anche compatibile</u> con la pericolosità del fenomeno;</p> <p>d. realizzazione di locali accessori di modesta entità a servizio degli edifici esistenti;</p> <p>e. realizzazione di attrezzature e strutture mobili o provvisorie non destinate al pernottamento di persone per la fruizione del tempo libero o dell'ambiente naturale, a condizione che siano compatibili con le previsioni dei piani di protezione civile, che non ostacolino il libero deflusso delle acque e purché non localizzate in aree interessate da fenomeni di caduta massi;</p> <p>f. realizzazione o ampliamento di infrastrutture viarie, ferroviarie e di trasporto pubblico nonché ciclopedonali, non diversamente localizzabili o non delocalizzabili ovvero mancanti di alternative progettuali tecnicamente ed economicamente sostenibili, purché non comportino l'incremento delle condizioni di pericolosità e non compromettano la possibilità di realizzazione degli interventi di mitigazione della pericolosità o del rischio; in particolare gli interventi di realizzazione di nuove</p> |



## ALLEGATO A DGR n. 40 del 18 gennaio 2023

pag. 51 di 56

| Testo attualmente in vigore<br><del>barato</del> : testo eliminato rispetto alla versione vigente                                                                                                                                                                                                                                                                                                                                                                                                                                                                                                                                                                                                                                                                                                                                                                                                                                                                                                                                                                                                                                                                                                                                                                                                                                                                                                                                                                                                                                                                                                                                                                                                                                                                                                                                                                                                                                                                                                                                                                                                                                                                                                                                                                                                                                                                                                                                                                                                                                                                                                                                                                                                                                                                                                                                                                                                                                                                                                                                                                                                                                                                                                                                                                                                                                                                                                                                                                               | Testo proposto con la terza variante<br><u>sottolineato corsivo</u> : testo aggiunto nella versione proposta                                                                                                                                                                                                                                                                                                                                                                                                                                                                                                                                                                                                                                                                                                                                                                                                                                                                                                                                                                                                                                                                                                                                                                                                                                                                                                                                                                                                                                                                                                                                                                                                                                                                                                                                                                                                                                                                                                                                                                                                                                                                                                                                                                                                                                                                                                                                                                                                                                                                                                                                                                                                                                                                                                                                                                                                                                                                                                                                                                                                                                                                                                                                                                                                                                                                                                                                                                                                                              |
|---------------------------------------------------------------------------------------------------------------------------------------------------------------------------------------------------------------------------------------------------------------------------------------------------------------------------------------------------------------------------------------------------------------------------------------------------------------------------------------------------------------------------------------------------------------------------------------------------------------------------------------------------------------------------------------------------------------------------------------------------------------------------------------------------------------------------------------------------------------------------------------------------------------------------------------------------------------------------------------------------------------------------------------------------------------------------------------------------------------------------------------------------------------------------------------------------------------------------------------------------------------------------------------------------------------------------------------------------------------------------------------------------------------------------------------------------------------------------------------------------------------------------------------------------------------------------------------------------------------------------------------------------------------------------------------------------------------------------------------------------------------------------------------------------------------------------------------------------------------------------------------------------------------------------------------------------------------------------------------------------------------------------------------------------------------------------------------------------------------------------------------------------------------------------------------------------------------------------------------------------------------------------------------------------------------------------------------------------------------------------------------------------------------------------------------------------------------------------------------------------------------------------------------------------------------------------------------------------------------------------------------------------------------------------------------------------------------------------------------------------------------------------------------------------------------------------------------------------------------------------------------------------------------------------------------------------------------------------------------------------------------------------------------------------------------------------------------------------------------------------------------------------------------------------------------------------------------------------------------------------------------------------------------------------------------------------------------------------------------------------------------------------------------------------------------------------------------------------------|-------------------------------------------------------------------------------------------------------------------------------------------------------------------------------------------------------------------------------------------------------------------------------------------------------------------------------------------------------------------------------------------------------------------------------------------------------------------------------------------------------------------------------------------------------------------------------------------------------------------------------------------------------------------------------------------------------------------------------------------------------------------------------------------------------------------------------------------------------------------------------------------------------------------------------------------------------------------------------------------------------------------------------------------------------------------------------------------------------------------------------------------------------------------------------------------------------------------------------------------------------------------------------------------------------------------------------------------------------------------------------------------------------------------------------------------------------------------------------------------------------------------------------------------------------------------------------------------------------------------------------------------------------------------------------------------------------------------------------------------------------------------------------------------------------------------------------------------------------------------------------------------------------------------------------------------------------------------------------------------------------------------------------------------------------------------------------------------------------------------------------------------------------------------------------------------------------------------------------------------------------------------------------------------------------------------------------------------------------------------------------------------------------------------------------------------------------------------------------------------------------------------------------------------------------------------------------------------------------------------------------------------------------------------------------------------------------------------------------------------------------------------------------------------------------------------------------------------------------------------------------------------------------------------------------------------------------------------------------------------------------------------------------------------------------------------------------------------------------------------------------------------------------------------------------------------------------------------------------------------------------------------------------------------------------------------------------------------------------------------------------------------------------------------------------------------------------------------------------------------------------------------------------------------|
| <p>infrastrutture stradali devono anche essere compatibili con le previsioni dei piani di protezione civile ove esistenti;</p> <p>g. realizzazione di nuovi impianti di depurazione delle acque reflue urbane, purché dotati degli opportuni accorgimenti tecnico-costruttivi e gestionali idonei anche ad impedire il rilascio nell'ambiente circostante di sostanze o materiali per effetto dell'evento che genera la situazione di pericolosità.</p> <p>2. Gli elaborati progettuali degli interventi di cui al comma 1 devono essere corredati da una <del>specific</del> relazione tecnica, redatta da un tecnico laureato abilitato, se prevista dalla normativa di settore. Le indicazioni contenute nella suddetta relazione devono essere integralmente recepite nel progetto delle opere di cui si prevede l'esecuzione.</p> <p>ARTICOLO 11 – Disciplina degli interventi nelle aree classificate a pericolosità media P2</p> <p>1. Nelle aree classificate a pericolosità idraulica, geologica e media P2, possono essere consentiti tutti gli interventi di cui alle aree P4 e P3.</p> <p>2. <del>L'</del>attuazione delle previsioni e degli interventi degli strumenti urbanistici vigenti alla data di adozione del <del>Piano o della Variante del Piano</del> <del>aree in dissesto da versante</del>, è subordinata alla verifica, da parte delle amministrazioni comunali, della compatibilità con le situazioni di pericolosità evidenziate dal Piano <del>e deve essere conforme indicati alle disposizioni indicate dall'art. 8</del>. Gli interventi dovranno essere realizzati secondo soluzioni costruttive funzionali a rendere compatibili i nuovi edifici con la specifica natura o tipologia di pericolo individuata.</p> <p>3. Nelle aree classificate a pericolosità media P2 la pianificazione urbanistica e territoriale può prevedere inoltre:</p> <p>a. nuove zone di espansione per infrastrutture stradali, ferroviarie e servizi che non prevedano la realizzazione di volumetrie edilizie, purché ne sia segnalata la condizione di pericolosità;</p> <p>b. nuove zone da destinare a parcheggi, solo se imposti dagli standard urbanistici, purché compatibili con le condizioni di pericolosità che devono essere segnalate;</p> <p>c. piani di recupero e valorizzazione di complessi malghivi, tavoli e casere senza aumento di volumetria diversa dall'adeguamento igienico-sanitario e/o adeguamenti tecnico-costruttivi e di incremento dell'efficienza energetica, purché compatibili con la specifica natura o tipologia di pericolo individuata. Tali interventi sono ammessi esclusivamente per le aree a pericolosità geologica;</p> <p>d. nuove zone su cui localizzare impianti per la produzione di energia da fonti rinnovabili, non diversamente localizzabili ovvero mancanti di alternative progettuali tecnicamente ed economicamente sostenibili, purché compatibili con le condizioni di pericolo riscontrate e che non provochino un peggioramento delle stesse.</p> <p>ARTICOLO 12 – Disciplina degli Interventi nelle aree classificate a pericolosità moderata P1</p> <p>1. La pianificazione urbanistica e territoriale disciplina l'uso del territorio, le nuove costruzioni, i mutamenti di destinazione d'uso, la realizzazione di nuove infrastrutture e gli interventi sul patrimonio edilizio esistente nel rispetto dei criteri e delle indicazioni generali del presente Piano conformandosi allo</p> | <p>infrastrutture stradali devono anche essere compatibili con le previsioni dei piani di protezione civile ove esistenti;</p> <p>g. realizzazione di nuovi impianti di depurazione delle acque reflue urbane <u>ove non diversamente localizzabili</u>, purché dotati degli opportuni accorgimenti tecnico-costruttivi e gestionali idonei anche ad impedire il rilascio nell'ambiente circostante di sostanze o materiali per effetto dell'evento che genera la situazione di pericolosità.</p> <p>2. Gli elaborati progettuali degli interventi di cui al comma 1 devono essere corredati da una relazione tecnica <u>che tenga conto in modo approfondito della tipologia di pericolo</u>, redatta da un tecnico laureato abilitato, se prevista dalla normativa di settore. Le indicazioni contenute nella suddetta relazione devono essere integralmente recepite nel progetto delle opere di cui si prevede l'esecuzione.</p> <p>ARTICOLO 11 – Disciplina degli interventi nelle aree classificate a pericolosità media P2</p> <p>1. Nelle aree classificate a pericolosità idraulica, geologica e <u>valanghiva</u> media P2, possono essere consentiti tutti gli interventi di cui alle aree P4 e P3.</p> <p>2. <u>La possibilità di</u> attuazione delle previsioni e degli interventi degli strumenti urbanistici vigenti alla data di adozione del <u>presente Progetto di Variante</u>, è subordinata alla verifica, da parte delle amministrazioni comunali, della compatibilità con le situazioni di pericolosità evidenziate dal Piano, <u>ferme restando le previsioni del precedente articolo 8</u>. Gli interventi dovranno essere realizzati secondo soluzioni costruttive funzionali a rendere compatibili i nuovi edifici con la specifica natura o tipologia di pericolo individuata.</p> <p>3. Nelle aree classificate a pericolosità media P2 la pianificazione urbanistica e territoriale può prevedere inoltre:</p> <p>a. nuove zone di espansione per infrastrutture stradali, ferroviarie e servizi che non prevedano la realizzazione di volumetrie edilizie, purché ne sia segnalata la condizione di pericolosità;</p> <p>b. nuove zone da destinare a parcheggi, solo se imposti dagli standard urbanistici, purché compatibili con le condizioni di pericolosità che devono essere segnalate;</p> <p>c. piani di recupero e valorizzazione di complessi malghivi, tavoli e casere senza aumento di volumetria diversa dall'adeguamento igienico-sanitario e/o adeguamenti tecnico-costruttivi e di incremento dell'efficienza energetica, purché compatibili con la specifica natura o tipologia di pericolo individuata. Tali interventi sono ammessi esclusivamente per le aree a pericolosità geologica;</p> <p>d. nuove zone su cui localizzare impianti per la produzione di energia da fonti rinnovabili, non diversamente localizzabili ovvero mancanti di alternative progettuali tecnicamente ed economicamente sostenibili, purché compatibili con le condizioni di pericolo riscontrate e che non provochino un peggioramento delle stesse.</p> <p>ARTICOLO 12 – Disciplina degli interventi nelle aree classificate a pericolosità moderata P1</p> <p>1. La pianificazione urbanistica e territoriale disciplina l'uso del territorio, le nuove costruzioni, i mutamenti di destinazione d'uso, la realizzazione di nuove infrastrutture e gli interventi sul patrimonio edilizio esistente nel rispetto dei criteri e delle indicazioni generali del presente Piano conformandosi allo</p> |



## ALLEGATO A DGR n. 40 del 18 gennaio 2023

pag. 52 di 56

| Testo attualmente in vigore<br><del>barato</del> : testo eliminato rispetto alla versione vigente                                                                                                                                                                                                                                                                                                                                                                                                                                                                                                                                                                                                                                                                                                                                                                                                                                                                                                                                                                                                                                                                                                                                                                                                                                                                                                                                                                                                                                                                                                                                                                                                                                                                                                                                                                                                                                                                                                                                                                                                                                                                                                                                                                                                                                                                                                                                                                                                                                                                                                                                                                                                                                                                                                                                                                                                                                                                                                                                                                                                                      | Testo proposto con la terza variante<br><u>sottolineato corsivo</u> : testo aggiunto nella versione proposta                                                                                                                                                                                                                                                                                                                                                                                                                                                                                                                                                                                                                                                                                                                                                                                                                                                                                                                                                                                                                                                                                                                                                                                                                                                                                                                                                                                                                                                                                                                                                                                                                                                                                                                                                                                                                                                                                                                                                                                                                                                                                                                                                                                                                                                                                                                                                                                                                                                                                                                                                                                                                                                                                                                                                                                                                                                                                                                                                                                                                                                                                                                                                                                         |
|------------------------------------------------------------------------------------------------------------------------------------------------------------------------------------------------------------------------------------------------------------------------------------------------------------------------------------------------------------------------------------------------------------------------------------------------------------------------------------------------------------------------------------------------------------------------------------------------------------------------------------------------------------------------------------------------------------------------------------------------------------------------------------------------------------------------------------------------------------------------------------------------------------------------------------------------------------------------------------------------------------------------------------------------------------------------------------------------------------------------------------------------------------------------------------------------------------------------------------------------------------------------------------------------------------------------------------------------------------------------------------------------------------------------------------------------------------------------------------------------------------------------------------------------------------------------------------------------------------------------------------------------------------------------------------------------------------------------------------------------------------------------------------------------------------------------------------------------------------------------------------------------------------------------------------------------------------------------------------------------------------------------------------------------------------------------------------------------------------------------------------------------------------------------------------------------------------------------------------------------------------------------------------------------------------------------------------------------------------------------------------------------------------------------------------------------------------------------------------------------------------------------------------------------------------------------------------------------------------------------------------------------------------------------------------------------------------------------------------------------------------------------------------------------------------------------------------------------------------------------------------------------------------------------------------------------------------------------------------------------------------------------------------------------------------------------------------------------------------------------|------------------------------------------------------------------------------------------------------------------------------------------------------------------------------------------------------------------------------------------------------------------------------------------------------------------------------------------------------------------------------------------------------------------------------------------------------------------------------------------------------------------------------------------------------------------------------------------------------------------------------------------------------------------------------------------------------------------------------------------------------------------------------------------------------------------------------------------------------------------------------------------------------------------------------------------------------------------------------------------------------------------------------------------------------------------------------------------------------------------------------------------------------------------------------------------------------------------------------------------------------------------------------------------------------------------------------------------------------------------------------------------------------------------------------------------------------------------------------------------------------------------------------------------------------------------------------------------------------------------------------------------------------------------------------------------------------------------------------------------------------------------------------------------------------------------------------------------------------------------------------------------------------------------------------------------------------------------------------------------------------------------------------------------------------------------------------------------------------------------------------------------------------------------------------------------------------------------------------------------------------------------------------------------------------------------------------------------------------------------------------------------------------------------------------------------------------------------------------------------------------------------------------------------------------------------------------------------------------------------------------------------------------------------------------------------------------------------------------------------------------------------------------------------------------------------------------------------------------------------------------------------------------------------------------------------------------------------------------------------------------------------------------------------------------------------------------------------------------------------------------------------------------------------------------------------------------------------------------------------------------------------------------------------------------|
| <p>stesso.</p> <p>ARTICOLO 13 – Disciplina delle aree fluviali</p> <p>1. Nelle aree fluviali, richiamate <del>per quanto occorre</del> le disposizioni di cui all'art. 8, sono escluse tutte quelle attività e/o utilizzazioni che diminuiscono la sicurezza idraulica e, in particolare, quelle che possono:</p> <ol style="list-style-type: none"> <li>determinare riduzione della capacità di invaso e di deflusso del corpo idrico fluente;</li> <li>interferire con la morfologia in atto e/o prevedibile del corpo idrico fluente;</li> <li>generare situazioni di pericolosità in caso di sradicamento e/o trascinarsi di strutture e/o vegetazione da parte delle acque.</li> </ol> <p>2. Le coltivazioni arboree o pluriennali con strutture di sostegno fisso, esistenti alla data di adozione del Progetto di 2<sup>a</sup> variante del piano ed i nuovi impianti sono ammessi, previa autorizzazione della Regione, se gli stessi non recano ostacolo al deflusso delle acque ed all'evoluzione morfologica del corso d'acqua e rispondono ai criteri di compatibilità idraulica. Il rinnovo per completare il ciclo produttivo in atto al momento della scadenza dell'autorizzazione potrà essere consentito in deroga (se opportunamente motivato).</p> <p>3. Nelle aree fluviali <del>oltre alle opere di difesa, sistemazione e manutenzione idraulica</del>, è consentita, previa acquisizione dell'autorizzazione della Regione e nel rispetto dei criteri di cui al comma 1:</p> <ol style="list-style-type: none"> <li>la realizzazione degli interventi finalizzati alla navigazione, compresa anche la nautica da diporto;</li> <li>la realizzazione, ampliamento o manutenzione delle opere di raccolta, regolazione, trattamento, presa e restituzione dell'acqua;</li> <li>la realizzazione, ampliamento o manutenzione di strutture a rete e di opere di attraversamento stradale, ciclopedonale e ferroviario. Le nuove opere vanno <del>anche</del> realizzate a quote compatibili con i livelli idrometrici previsti tenuto conto del relativo franco di sicurezza;</li> <li>l'installazione di attrezzature e strutture, purché di trascurabile ingombro, funzionali all'utilizzo agricolo dei suoli nelle aree <del>golenni</del>.</li> </ol> <p>ARTICOLO 14 – Preesistenze nelle aree fluviali</p> <p>1. La Regione, su istanza del proprietario o di chi abbia titolo per richiederlo, verifica l'esistenza delle condizioni per consentire l'esecuzione degli interventi di difesa e/o di mitigazione del rischio necessari ad assicurare l'incolumità delle persone e per la razionale gestione del patrimonio edilizio esistente, autorizzandone la realizzazione.</p> <p>2. E' consentita la trasformazione d'uso di vani collocati al di sopra della quota di sicurezza idraulica, allo scopo di ridurre la vulnerabilità del patrimonio edilizio ed infrastrutturale esistente.</p> <p>3. Possono essere realizzati, previa autorizzazione della Regione, esclusivamente interventi di:</p> <ol style="list-style-type: none"> <li>demolizione senza ricostruzione;</li> </ol> | <p>stesso.</p> <p>ARTICOLO 13 – Disciplina delle aree fluviali</p> <p>1. Nelle aree fluviali, richiamate le disposizioni di cui all'art. 8, sono escluse tutte quelle attività e/o utilizzazioni che diminuiscono la sicurezza idraulica e, in particolare, quelle che possono:</p> <ol style="list-style-type: none"> <li>determinare riduzione della capacità di invaso e di deflusso del corpo idrico fluente;</li> <li>interferire con la morfologia in atto e/o prevedibile del corpo idrico fluente;</li> <li>generare situazioni di pericolosità in caso di sradicamento e/o trascinarsi di strutture e/o vegetazione da parte delle acque.</li> </ol> <p>2. Le coltivazioni arboree o pluriennali con strutture di sostegno fisso, esistenti alla data di adozione del Progetto di 2<sup>a</sup> variante del piano ed i nuovi impianti sono ammessi, previa autorizzazione della Regione, se gli stessi non recano ostacolo al deflusso delle acque ed all'evoluzione morfologica del corso d'acqua e rispondono ai criteri di compatibilità idraulica. Il rinnovo per completare il ciclo produttivo in atto al momento della scadenza dell'autorizzazione potrà essere consentito in deroga (se opportunamente motivato).</p> <p>3. Nelle aree fluviali, <u>gli interventi di qualsiasi tipo devono tener conto della necessità di mantenere, compatibilmente con la funzione alla quale detti interventi devono assolvere, l'assetto morfodinamico del corso d'acqua. Ciò al fine di non indurre a valle condizioni di pericolosità.</u> <u>Nelle aree fluviali</u> è consentita, previa acquisizione dell'autorizzazione <u>idraulica</u> della Regione e nel rispetto dei criteri di cui al comma 1:</p> <ol style="list-style-type: none"> <li><u>la realizzazione di opere di difesa, sistemazione e manutenzione idraulica;</u></li> <li>la realizzazione degli interventi finalizzati alla navigazione, compresa anche la nautica da diporto;</li> <li>la realizzazione, ampliamento o manutenzione delle opere di raccolta, regolazione, trattamento, presa e restituzione dell'acqua;</li> <li>la realizzazione, ampliamento o manutenzione di strutture a rete e di opere di attraversamento stradale, ciclopedonale e ferroviario. Le nuove opere vanno realizzate a quote compatibili con i livelli idrometrici previsti tenuto conto del relativo franco di sicurezza;</li> <li>l'installazione di attrezzature e strutture, purché di trascurabile ingombro, funzionali all'utilizzo agricolo dei suoli nelle aree <u>fluviali</u>.</li> </ol> <p>ARTICOLO 14 – Preesistenze nelle aree fluviali</p> <p>1. La Regione, su istanza del proprietario o di chi abbia il titolo per richiederlo, verifica l'esistenza delle condizioni per consentire l'esecuzione degli interventi di difesa e/o di mitigazione del rischio necessari ad assicurare l'incolumità delle persone e per la razionale gestione del patrimonio edilizio esistente, autorizzandone la realizzazione.</p> <p>2. E' consentita la trasformazione d'uso di vani collocati al di sopra della quota di sicurezza idraulica, allo scopo di ridurre la vulnerabilità del patrimonio edilizio ed infrastrutturale esistente.</p> <p>3. Possono essere realizzati, previa autorizzazione <u>idraulica</u></p> |



## ALLEGATO A DGR n. 40 del 18 gennaio 2023

pag. 53 di 56

| Testo attualmente in vigore<br><del>barato</del> : testo eliminato rispetto alla versione vigente                                                                                                                                                                                                                                                                                                                                                                                                                                                                                                                                                                                                                                                                                                                                                                                                                                                                                                                                                                                                                                                                                                                                                                                                                                                                                                                                                                                                                                                                                                                                                                                                                                                                                                                                                                                                                                                                                                                                                                                                               | Testo proposto con la terza variante<br><u>sottolineato corsivo</u> : testo aggiunto nella versione proposta                                                                                                                                                                                                                                                                                                                                                                                                                                                                                                                                                                                                                                                                                                                                                                                                                                                                                                                                                                                                                                                                                                                                                                                                                                                                                                                                                                                                                                                                                                                                                                                                                                                                                                                                                                                                                                                                                                                                                                                                                                                                                                                                                                                                                                                                     |
|-----------------------------------------------------------------------------------------------------------------------------------------------------------------------------------------------------------------------------------------------------------------------------------------------------------------------------------------------------------------------------------------------------------------------------------------------------------------------------------------------------------------------------------------------------------------------------------------------------------------------------------------------------------------------------------------------------------------------------------------------------------------------------------------------------------------------------------------------------------------------------------------------------------------------------------------------------------------------------------------------------------------------------------------------------------------------------------------------------------------------------------------------------------------------------------------------------------------------------------------------------------------------------------------------------------------------------------------------------------------------------------------------------------------------------------------------------------------------------------------------------------------------------------------------------------------------------------------------------------------------------------------------------------------------------------------------------------------------------------------------------------------------------------------------------------------------------------------------------------------------------------------------------------------------------------------------------------------------------------------------------------------------------------------------------------------------------------------------------------------|----------------------------------------------------------------------------------------------------------------------------------------------------------------------------------------------------------------------------------------------------------------------------------------------------------------------------------------------------------------------------------------------------------------------------------------------------------------------------------------------------------------------------------------------------------------------------------------------------------------------------------------------------------------------------------------------------------------------------------------------------------------------------------------------------------------------------------------------------------------------------------------------------------------------------------------------------------------------------------------------------------------------------------------------------------------------------------------------------------------------------------------------------------------------------------------------------------------------------------------------------------------------------------------------------------------------------------------------------------------------------------------------------------------------------------------------------------------------------------------------------------------------------------------------------------------------------------------------------------------------------------------------------------------------------------------------------------------------------------------------------------------------------------------------------------------------------------------------------------------------------------------------------------------------------------------------------------------------------------------------------------------------------------------------------------------------------------------------------------------------------------------------------------------------------------------------------------------------------------------------------------------------------------------------------------------------------------------------------------------------------------|
| <p>b. interventi di manutenzione ordinaria, straordinaria, restauro e risanamento conservativo riguardanti edifici ed infrastrutture, purché non comportino incremento di unità abitative o del carico insediativo;</p> <p>c. interventi di adeguamento degli edifici esistenti per motivate necessità igienico-sanitario, per il rispetto della legislazione in vigore anche in materia di abbattimento delle barriere architettoniche, di sicurezza del lavoro e incremento dell'efficienza energetica;</p> <p>d. interventi di ampliamento degli edifici esistenti, purché non comportino mutamento della destinazione d'uso, né incremento di superficie e di volume superiore al 10% del volume e della superficie totale, e siano compatibili con la pericolosità del fenomeno nonché realizzati al di sopra della quota di sicurezza idraulica, purché non comportino incremento di unità abitative o del carico insediativo;</p> <p>e. sistemazioni e manutenzioni di superfici scoperte di edifici esistenti;</p> <p>f. realizzazione di locali accessori di modesta entità a servizio degli edifici esistenti.</p> <p>g. adeguamenti di impianti per la lavorazione degli inerti solo nel caso in cui siano imposti dalle normative vigenti, o per migliorare le condizioni di sicurezza idraulica, o per consentire la razionale gestione dell'apparato produttivo;</p> <p>h. adeguamento strutturale e funzionale di impianti di depurazione delle acque reflue urbane, imposte dalla normativa vigente; l'eventuale ampliamento è subordinato alla verifica preliminare, da parte della Regione, che non sussistono alternative al riposizionamento dell'impianto, né che l'impianto induca modifiche significative al comportamento idrodinamico del corso d'acqua, nonché variazioni significative dei livelli del corso d'acqua;</p> <p>i. adeguamento di impianti produttivi artigianali o industriali solo nel caso in cui siano imposti dalle normative vigenti, o per migliorare le condizioni di sicurezza idraulica, o per consentire la razionale gestione dell'apparato produttivo.</p> | <p>della Regione, esclusivamente interventi di:</p> <p>a. demolizione senza ricostruzione;</p> <p>b. interventi di manutenzione ordinaria, straordinaria, restauro e risanamento conservativo riguardanti edifici, <u>strutture</u> ed infrastrutture, purché non comportino incremento di unità abitative o del carico insediativo;</p> <p>c. interventi di adeguamento degli edifici esistenti per motivate necessità igienico-sanitario, per il rispetto della legislazione in vigore anche in materia di abbattimento delle barriere architettoniche, di sicurezza del lavoro e incremento dell'efficienza energetica;</p> <p>d. interventi di ampliamento degli edifici esistenti, purché <u>tale ampliamento non sia stato già realizzato valendosi di norme di Piano (PAI) in precedenza vigenti, qualora</u> non comportino mutamento della destinazione d'uso, né incremento di superficie e di volume superiore al 10% del volume e della superficie totale, e siano compatibili con la pericolosità del fenomeno nonché realizzati al di sopra della quota di sicurezza idraulica e non comportino incremento di unità abitative o del carico insediativo;</p> <p>e. sistemazioni e manutenzioni di superfici scoperte di edifici esistenti;</p> <p>f. realizzazione di locali accessori di modesta entità a servizio degli edifici esistenti.</p> <p>g. adeguamenti <u>strutturali e funzionali</u> di impianti per la lavorazione degli inerti solo nel caso in cui siano imposti dalle normative vigenti, o per migliorare le condizioni di sicurezza idraulica, o per consentire la razionale gestione dell'apparato produttivo;</p> <p>h. adeguamento strutturale e funzionale di impianti di depurazione delle acque reflue urbane, imposte dalla normativa vigente; l'eventuale ampliamento è subordinato alla verifica preliminare, da parte della Regione, che non sussistono alternative al riposizionamento dell'impianto, né che l'impianto induca modifiche significative al comportamento idrodinamico del corso d'acqua, nonché variazioni significative dei livelli del corso d'acqua;</p> <p>i. adeguamento di impianti produttivi artigianali o industriali solo nel caso in cui siano imposti dalle normative vigenti, o per migliorare le condizioni di sicurezza idraulica, o per consentire la razionale gestione dell'apparato produttivo.</p> |
| <p>ARTICOLO 15 – Criteri per la progettazione della difesa delle preesistenze in area fluviale</p> <p>1. In luogo di singoli interventi di difesa, gli enti locali territorialmente competenti, possono redigere un progetto di difesa esteso a più edifici finalizzato ad individuare un sistema coordinato di misure strutturali e/o non strutturali atto a garantire la tutela dell'incolumità fisica delle persone residenti, la mitigazione della vulnerabilità delle edificazioni esistenti e a contenere l'esposizione al danno potenziale, tenuto conto degli indirizzi e delle prescrizioni di protezione civile.</p> <p>2. Il complesso delle misure strutturali di difesa nelle aree fluviali si conforma ai seguenti ulteriori criteri ed indirizzi:</p> <p>a. le misure strutturali di difesa devono essere strettamente riferite alle edificazioni presenti <del>ed</del> alle loro immediate adiacenze ed, eventualmente, alle infrastrutture stradali funzionali anche all'esercizio della protezione civile;</p> <p>b. le misure strutturali di difesa non devono in ogni caso interferire negativamente con il regime idraulico del corso d'acqua;</p> <p>c. le misure strutturali di difesa idraulica non possono comunque indurre localmente significativi incrementi dei tiranti idrici e delle velocità della corrente che possano risultare</p>                                                                                                                                                                                                                                                                                                                                                                                                                                                                                                                                                                                                                                                                                                                                          | <p>ARTICOLO 15 – Criteri per la progettazione della difesa delle preesistenze in area fluviale</p> <p>1. In luogo di singoli interventi di difesa, gli enti locali territorialmente competenti, possono redigere un progetto di difesa esteso a più edifici finalizzato ad individuare un sistema coordinato di misure strutturali e/o non strutturali atto a garantire la tutela dell'incolumità fisica delle persone residenti, la mitigazione della vulnerabilità delle edificazioni esistenti e a contenere l'esposizione al danno potenziale, tenuto conto degli indirizzi e delle prescrizioni di protezione civile.</p> <p>2. Il complesso delle misure strutturali di difesa nelle aree fluviali si conforma ai seguenti ulteriori criteri ed indirizzi:</p> <p>a. le misure strutturali di difesa devono essere strettamente riferite alle edificazioni presenti <u>e</u> loro immediate adiacenze ed, eventualmente, alle infrastrutture stradali funzionali anche all'esercizio della protezione civile;</p> <p>b. le misure strutturali di difesa non devono in ogni caso interferire negativamente con il regime idraulico del corso d'acqua;</p> <p>c. le misure strutturali di difesa idraulica non possono</p>                                                                                                                                                                                                                                                                                                                                                                                                                                                                                                                                                                                                                                                                                                                                                                                                                                                                                                                                                                                                                                                                                                                                                   |



## ALLEGATO A DGR n. 40 del 18 gennaio 2023

pag. 54 di 56

| <b>Testo attualmente in vigore</b><br><del>barato</del> : testo eliminato rispetto alla versione vigente                                                                                                                                                                                                                                                                                                                                                                                                                                                                                                                                                                                                                                                                                                                                                                                                                                                                                                                                                                                                                                                                                                                                                                                                                                                                                                                                                                                                                                                                                                                                                                                                                | <b>Testo proposto con la terza variante</b><br><u>sottolineato corsivo</u> : testo aggiunto nella versione proposta                                                                                                                                                                                                                                                                                                                                                                                                                                                                                                                                                                                                                                                                                                                                                                                                                                                                                                                                                                                                                                                                                                                                                                                                                                                                                                                                                                                                                                                                                                                                                                                                                                                                                                                                                                                                              |
|-------------------------------------------------------------------------------------------------------------------------------------------------------------------------------------------------------------------------------------------------------------------------------------------------------------------------------------------------------------------------------------------------------------------------------------------------------------------------------------------------------------------------------------------------------------------------------------------------------------------------------------------------------------------------------------------------------------------------------------------------------------------------------------------------------------------------------------------------------------------------------------------------------------------------------------------------------------------------------------------------------------------------------------------------------------------------------------------------------------------------------------------------------------------------------------------------------------------------------------------------------------------------------------------------------------------------------------------------------------------------------------------------------------------------------------------------------------------------------------------------------------------------------------------------------------------------------------------------------------------------------------------------------------------------------------------------------------------------|----------------------------------------------------------------------------------------------------------------------------------------------------------------------------------------------------------------------------------------------------------------------------------------------------------------------------------------------------------------------------------------------------------------------------------------------------------------------------------------------------------------------------------------------------------------------------------------------------------------------------------------------------------------------------------------------------------------------------------------------------------------------------------------------------------------------------------------------------------------------------------------------------------------------------------------------------------------------------------------------------------------------------------------------------------------------------------------------------------------------------------------------------------------------------------------------------------------------------------------------------------------------------------------------------------------------------------------------------------------------------------------------------------------------------------------------------------------------------------------------------------------------------------------------------------------------------------------------------------------------------------------------------------------------------------------------------------------------------------------------------------------------------------------------------------------------------------------------------------------------------------------------------------------------------------|
| <p>pregiudizievoli per l'incolumità fisica delle persone.</p> <p>3. L'ente locale territorialmente competente sottopone il progetto di difesa di cui al comma <b>4</b> all'approvazione della Regione che, acquisito il parere dell'Autorità di Bacino, ne autorizza la realizzazione.</p> <p>ARTICOLO 16 – Principi generali per la redazione dei nuovi strumenti urbanistici o di loro varianti a quelli esistenti</p> <p>1. Negli strumenti urbanistici generali, al fine di limitare gli afflussi nelle reti idrografiche delle acque provenienti dal drenaggio delle superfici impermeabilizzate mediante pavimentazione o copertura, devono essere adottate misure idonee a mantenere invariati i deflussi generati dall'area oggetto di intervento.</p> <p>ARTICOLO 17 – Norme generali riguardanti la sdemanializzazione di aree demaniali</p> <p>1. La sdemanializzazione delle aree demaniali poste all'interno di argini, sponde, rive o in loro fregio è consentita solo per effetto di un espresso provvedimento delle autorità competenti.</p> <p>TITOLO III: DISPOSIZIONI FINALI</p> <p>ARTICOLO 18 – Efficacia ed effetti del Piano</p> <p>1. Le presenti norme sono poste in salvaguardia per effetto dell'adozione del Progetto <del>di 2ª variante da parte del Comitato istituzionale</del> dell'Autorità di bacino</p> <p>2. Le presenti norme entrano in vigore il giorno successivo alla pubblicazione della delibera di adozione in Gazzetta Ufficiale.</p> <p>ARTICOLO 19 – Norme finali</p> <p>1. <del>Il presente piano fissa i nuovi criteri per l'individuazione e la perimetrazione delle aree fluviali e di quelle pericolose e le norme procedurali per la loro integrazione.</del></p> | <p>comunque indurre localmente significativi incrementi dei tiranti idrici e delle velocità della corrente che possano risultare pregiudizievoli per l'incolumità fisica delle persone.</p> <p>3. L'ente locale territorialmente competente sottopone il progetto di difesa di cui al comma <u>1</u> all'approvazione della Regione che, acquisito il parere dell'Autorità di Bacino, ne autorizza la realizzazione.</p> <p>ARTICOLO 16 – Principi generali per la redazione dei nuovi strumenti urbanistici o di loro varianti a quelli esistenti</p> <p>1. Negli strumenti urbanistici generali, al fine di limitare gli afflussi nelle reti idrografiche delle acque provenienti dal drenaggio delle superfici impermeabilizzate mediante pavimentazione o copertura, devono essere adottate misure idonee a mantenere invariati i deflussi generati dall'area oggetto di intervento.</p> <p>ARTICOLO 17 – Norme generali riguardanti la sdemanializzazione di aree demaniali</p> <p>1. La sdemanializzazione delle aree demaniali poste all'interno di argini, sponde, rive o in loro fregio è consentita solo per effetto di un espresso provvedimento delle autorità competenti.</p> <p>TITOLO III: DISPOSIZIONI FINALI</p> <p>ARTICOLO 18 – Efficacia ed effetti del Piano</p> <p>1. Le presenti norme sono poste in salvaguardia per effetto dell'adozione del <u>presente</u> Progetto <u>di Variante</u> da parte <u>della Conferenza Istituzionale Permanente</u> dell'Autorità di bacino.</p> <p>2. Le presenti norme entrano in vigore il giorno successivo alla pubblicazione della delibera di adozione <u>del presente Progetto di Variante</u> in Gazzetta Ufficiale.</p> <p><u>3. Le presenti norme si applicano all'intero territorio del bacino idrografico del fiume Adige ricadente in Regione del Veneto e sostituiscono le norme della seconda variante approvate con D.P.C.M. 23 dicembre 2015.</u></p> |



## 6 BIBLIOGRAFIA

Rapporto APAT n. 78/2007 – Rapporto sulle Frane in Italia – Il progetto IFFI – Metodologia, risultati e rapporti regionali.

AUTORITÀ DI BACINO DEL FIUME ADIGE - Piano stralcio per la tutela dal rischio idrogeologico del bacino del fiume Adige - Regione del Veneto" per le aree in dissesto da versante adottato con Delibera del C.I. n. 2/2010 del 21 dicembre 2010 ed approvata con DPCM 13 dicembre 2011;

AUTORITÀ DI BACINO DEL FIUME ADIGE - 2ª variante al piano di "Piano stralcio per la tutela dal rischio idrogeologico del bacino del fiume Adige - Regione del Veneto" adottata dal C.I. con Delibera n. 1/2014 del 22 dicembre 2014 ed approvata con DPCM 23 dicembre 2015.

PTCP (piano territoriale di Coordinamento provinciale) della provincia di Verona approvato con Deliberazione della Giunta Regionale n. 236 del 03 marzo 2015.

CASTIGLIONI G.B. ET AL. (1941) - Carta Geologica delle Tre Venezie - Scala 1:100.000 - Foglio 23 - Belluno - Min. LL.PP. Uff. Idrografico del Magistrato alle Acque, Venezia.

CAVALLI M., CREMA S., VIERO A., MARCHI L. Attività di studio sulle conoidi con sviluppo di una metodologia di raccolta dati e loro applicazione su aree test". Esiti dell'incarico al Consiglio Nazionale delle Ricerche – I.R.P.I., U.O.S. di Padova (dic. 2015).

HEINIMANN, H.R., HOLTENSTEIN, K., KIENHOLZ, H., KRUMMENHACHER, B. & MANI, P. (1998) - "Methoden zur analyse und bewertung von naturgefahren" Umwelt-Materialien 85, Naturgefahren. Bern: BUWAL, pp. 248.

ISPRA – Inventario dei Fenomeni Franos in Italia pubblicato nel 2016 Annuario dei dati ambientali ISPRA. MARCHI L., PASUTO A., SILVANO S., TECCA P.R. (1992) - Studi sui fenomeni di debris-flow in ambiente alpino. C.N.R. - I.R.P.I. Padova, Vol. XXIX, 2-3, pp. 250-270.

Piano di Assetto Territoriale del Comune di Dolcè (VR) approvato in CdS il 04/08/2010- Deliberazione della Giunta Regionale n. 98 del 01 febbraio 2011.

Piano di Assetto Territoriale del Comune di Brentino Belluno e del Comune di Rivoli Veronese (VR) approvato in CdS il 11/01/2011 - Deliberazione della Giunta Regionale n. 936 del 5 luglio 2011.

Piano di Assetto Territoriale del Comune di Fumane (VR) approvato in CdS il 28/02/2014 - Deliberazione della Giunta Regionale n. 342 del 11 aprile 2014.

Piano di Assetto Territoriale del Comune di Caprino Veronese approvato in data 25/11/2015 - Deliberazione della Giunta Regionale n. 2139 del 30 dicembre 2015.

Piano Stralcio per l'Assetto Idrogeologico dei bacini idrografici dei fiumi ISONZO, TAGLIAMENTO, PIAVE E BRENTA-BACCHIGLIONE – Allegato alla delibera n. 3 del Comitato istituzionale del 09 novembre 2012.

PROGETTO A.V.I., (1998) - Catalogo delle informazioni sulle località italiane colpite da frane e da inondazioni. CNR-GNDICI. Pubbl. n.1799, Vol. I, pp. 404 e Vol. II, pp. 380.

PROGETTO A.V.I. (1996) - Raccolta schede informative e relazioni relative ai fenomeni di dissesto idrogeologico e idraulico delle regioni Veneto e Friuli Venezia Giulia. CNR-GNDICI.

RANERI A., ROSSI D. – Valutazione dell'area di attenzione geologica per colata detritica nel vaio del Rì. Fraz. Peri – Comune di Dolcè (VR). Protocollo dell'Autorità di Bacino del Fiume Adige n. 414 del 18/02/2016.

TAKAHASHI, T. (1991) – Debris Flow – 1st edn. Balkema, Rotterdam.

UNESCO WORKING PARTY FOR WORLD LANDSLIDE INVENTORY, (1993) - "Glossario Internazionale per le frane", Rivista Italiana di Geotecnica, n.2/95.

VARNES, D.J., (1984) - "Landslide Hazard Zonation: a review of principles and practice". UNESCO Press, Paris, pp 63.

Alla presente variante, per la Regione del Veneto, hanno partecipato:

dott. Patrizio Buscemi (coordinamento e approfondimenti tecnici);

Sopralluoghi tecnici:

Regione del Veneto - dott. Luciano Arzillero, dott. Rocco Mariani, dott. Patrizio Buscemi e dott.ssa Anna Perazzolo;



**ALLEGATO A DGR n. 40 del 18 gennaio 2023**

pag. 56 di 56

Provincia di Verona – dott. Ugo Franceschetti e ing. Alessandro Baglioni;

Per Autorità distrettuale Alpi Orientali:

dott. Alessandro Raneri (coordinamento e approfondimenti tecnici);

avv. Cesare Lanna (coordinamento aspetti giuridici);

Inoltre hanno collaborato: dott. Fabio Giuriato, ing. Giuseppe Fragola, ing. Daniele Rossi, dott. Miriam Ballerin, dott. Federica Moretti.







REGIONE DEL VENETO

ALLEGATO B DGR n. 40 del 18 gennaio 2023

pag. 1 di 11

**Allegato B****Regione del Veneto. Direzione Difesa del Suolo e della Costa – U.O. Servizio Geologico e Attività Estrattive****PROGETTO DI 3^ VARIANTE del PIANO STRALCIO PER LA TUTELA DAL RISCHIO IDROGEOLOGICO BACINO DELL'ADIGE – REGIONE DEL VENETO****NORME DI ATTUAZIONE E PRESCRIZIONI DI PIANO****TITOLO I: DISPOSIZIONI GENERALI****ARTICOLO 1 – Oggetto, contenuti e finalità del Piano**

1. Il Piano per l'Assetto Idrogeologico del bacino del fiume Adige, nel seguito "Piano", è redatto, adottato ed approvato quale stralcio del piano di bacino del fiume Adige, interessante il territorio della Regione del Veneto, nel seguito "Regione".

2. Il Piano ha valore di piano territoriale di settore ed è lo strumento conoscitivo, tecnico-operativo e normativo che:

- individua e perimetra le aree fluviali e quelle di pericolosità geologica idraulica e valanghiva e le aree a rischio idraulico;
- stabilisce direttive sulla tipologia e la programmazione preliminare degli interventi di mitigazione o di eliminazione delle condizioni di pericolosità;
- detta prescrizioni per le aree di pericolosità classificate secondo diversi gradi.

3. Il Piano persegue finalità prioritarie di riduzione delle conseguenze negative per la salute umana, di protezione di abitati, infrastrutture, nonché riconosciute specificità del territorio, interessate o interessabili da fenomeni di pericolosità.

4. Per il perseguimento degli obiettivi e delle finalità del Piano, l'Autorità di Bacino può emanare direttive che:

- a. individuano criteri ed indirizzi per la realizzazione di nuove opere, la programmazione degli interventi di manutenzione sulle medesime, nonché sugli alvei e sui versanti;
- b. individuano criteri ed indirizzi per la progettazione e l'attuazione degli interventi di difesa, per i dissesti idraulici, geologici o valanghivi, e per la definizione di un quadro valutativo del rischio alluvioni;
- c. individuano criteri e indirizzi relativi alle norme e ai contenuti del Piano.

**ARTICOLO 2 – Definizioni e termini**

1. Ai fini delle presenti norme si intendono per:

- **"interventi di manutenzione ordinaria"**, gli interventi edilizi che riguardano le opere di riparazione, rinnovamento e sostituzione delle finiture degli edifici e quelle necessarie ad integrare o mantenere in efficienza gli impianti tecnologici esistenti;
- **"interventi di manutenzione straordinaria"**, le opere e le modifiche necessarie per rinnovare e sostituire parti anche strutturali degli edifici, nonché per realizzare ed integrare i servizi igienico-sanitari e tecnologici, sempre che non alterino i volumi e le superfici delle singole unità immobiliari e non comportino modifiche delle destinazioni di uso;



4bed0631



- **"interventi di restauro e risanamento conservativo"**, gli interventi edilizi rivolti a conservare l'organismo edilizio e ad assicurarne la funzionalità mediante un insieme sistematico di opere che, nel rispetto degli elementi tipologici, formali e strutturali dell'organismo stesso, ne consentano destinazioni d'uso con essi compatibili. Tali interventi comprendono il consolidamento, il ripristino e il rinnovo degli elementi costitutivi dell'edificio, l'inserimento degli elementi accessori e degli impianti richiesti dalle esigenze dell'uso, l'eliminazione degli elementi estranei all'organismo edilizio;
- **"interventi di ristrutturazione"**, gli interventi rivolti a trasformare gli organismi edilizi mediante un insieme sistematico di opere che possono portare ad un organismo edilizio in tutto o in parte diverso dal precedente. Tali interventi comprendono il ripristino o la sostituzione di alcuni elementi costitutivi dell'edificio, l'eliminazione, la modifica e l'inserimento di nuovi elementi ed impianti. Nell'ambito degli interventi di ristrutturazione edilizia sono ricompresi anche quelli consistenti nella demolizione e ricostruzione con la stessa volumetria e sagoma di quello preesistente, fatte salve le sole innovazioni necessarie per l'adeguamento alla normativa antisismica;
- **"interventi di nuova costruzione"**, gli interventi di trasformazione edilizia ed urbanistica del territorio non rientranti nelle categorie sopra definite. Sono comunque da considerarsi tali:
  - 1) la costruzione di manufatti edilizi fuori terra o interrati, ovvero l'ampliamento di quelli esistenti all'esterno della sagoma esistente, fermo restando, per gli interventi pertinenziali, quanto previsto al successivo punto 6);
  - 2) gli interventi di urbanizzazione primaria e secondaria realizzati da soggetti diversi dal comune;
  - 3) la realizzazione di infrastrutture e di impianti, anche per pubblici servizi, che comporti la trasformazione in via permanente di suolo inedificato;
  - 4) l'installazione di torri e tralicci per impianti radio-ricetrasmittenti e di ripetitori per i servizi di telecomunicazione;
  - 5) l'installazione di manufatti leggeri, anche prefabbricati, e di strutture di qualsiasi genere, quali roulotte, campers, case mobili, imbarcazioni, che siano utilizzati come abitazioni, ambienti di lavoro, oppure come depositi, magazzini e simili, e che non siano diretti a soddisfare esigenze meramente temporanee;
  - 6) gli interventi pertinenziali che le norme tecniche degli strumenti urbanistici, in relazione alla zonizzazione e al pregio ambientale e paesaggistico delle aree, qualifichino come interventi di nuova costruzione, ovvero che comportino la realizzazione di un volume superiore al 10% del volume dell'edificio principale;
  - 7) la realizzazione di depositi di merci o di materiali, la realizzazione di impianti per attività produttive all'aperto ove comportino l'esecuzione di lavori cui consegua la trasformazione permanente del suolo inedificato;
- **"aree fluviali"**, le aree del corso d'acqua morfologicamente riconoscibili o all'interno delle quali possono svolgersi processi morfodinamici e di invaso che le caratterizzano nonché le aree delimitate dagli argini di qualsiasi categoria (anche se non classificati e/o in attesa di classifica) o, in mancanza, da sponde e/o rive naturali o artificiali;
- **"coltivazioni arboree"**, piante con fusti eretti o ascendenti che possono superare i due metri, non flessibili sotto la spinta dell'acqua;
- **"coltivazioni pluriennali con strutture di sostegno fisso"**, piante perenni con fusto incapace di mantenersi spontaneamente eretto;
- **"infrastrutture a rete"**, rete di impianti e servizi interconnessi tra loro da specifici punti nodali;
- **"preesistenze nelle aree fluviali"**, edificazioni e infrastrutture esistenti alla data di adozione del progetto di 2<sup>a</sup> variante del Piano (9 novembre 2012);

### ARTICOLO 3 – Elaborati del Piano

1. Il Piano é costituito dai seguenti elaborati:

- Relazione illustrativa di sintesi (nei contenuti generali, ad esclusione di quanto riguarda la individuazione e la perimetrazione delle aree a rischio da frana e da colata detritica e le norme tecniche);
- Relazione tecnica (nei contenuti generali relativi a "aree a rischio idraulico");



4bed0631



**ALLEGATO B DGR n. 40 del 18 gennaio 2023**

pag. 3 di 11

- Relazione illustrativa per la 2<sup>a</sup> variante;
- Relazione generale per la 3<sup>a</sup> variante;
- Tavole ed elaborati di perimetrazione delle aree di pericolosità idraulica e di rischio idraulico:
  - Tavole A.4.22; A.4.24; A.4.25; A.4.26; A.4.27; A.4.28; A.4.32/I; A.4.33/I; A.4.34/I; A.4.35; A.4.36/II; A.4.37/I; A.4.38/I; A.4.39 – Perimetrazione delle aree a diversa pericolosità idraulica – scala 1:10.000;
  - Tavole A.5.22; A.5.24; A.5.25; A.5.26; A.5.27; A.5.28; A.5.32; A.5.33; A.5.34; A.5.35; A.5.36; A.5.37 – Perimetrazione delle aree a diverso grado di rischio idraulico – scala 1:10.000;
  - Tavola “Individuazione e perimetrazione delle aree allagate nel corso degli eventi dal 31 ottobre al 2 novembre 2010”;
  - Aree a rischio idraulico – Schede informative;
  - Aree a rischio idraulico – Elenco degli interventi di mitigazione dei rischi rilevati;
  - Relazione tecnica - aree di pericolosità idraulica per il torrente Squaranto (VR);
- Tavole ed elaborati di perimetrazione delle aree di pericolo da frana o colata detritica:
  - Relazione tecnica ed elenco degli interventi di mitigazione;
  - Carta geologica (scala 1:100.000);
  - Tavola di ubicazione dei dissesti storici da frana o colata detritica – paleofrane (scala 1:100.000);
  - Tavola di individuazione dei dissesti da frana o colata detritica per le classi di pericolosità P4, P3 e P2 (scala 1:100.000);
  - Perimetrazione a scala di dettaglio delle aree a diversa pericolosità da frana o colata detritica e inquadramento a scala comunale;
  - Aggiornamento ed approfondimento conoscitivo della pericolosità geologica per l’area della Val d’Adige (tavole: 1, 2, 3, 4, 5, 6, 7, 8, 9, 10, 11, 12, 13, 14, 15, 16, 17, 18, 19 e 20);
- Individuazione e perimetrazione delle aree soggette a pericolo da valanga (tavole: A2/V, A3/V, A4/V, A5/V, A6/V, A7/V, B1/V, B2/V, B3/V, B4/V, B5/V, B6/V, B7/V, M4/V, M5/V, M6/V, M7/V, N6/V, N7/V, O2/V, O3/V, O4/V, P1/V, Q1/V);
- Norme di attuazione e prescrizioni di piano.

**ARTICOLO 4 – Classificazione del territorio in classi di pericolosità e di rischio**

1. Il Piano, sulla base delle conoscenze acquisite e dei principi generali contenuti nella normativa vigente, classifica i territori in funzione delle diverse condizioni di pericolosità e rischio nelle seguenti classi:

**Pericolosità:**

P4 (pericolosità molto elevata);  
P3 (pericolosità elevata);  
P2 (pericolosità media);  
P1 (pericolosità moderata).

**Rischio:**

R4 (rischio molto elevato);  
R3 (rischio elevato);  
R2 (rischio medio);  
R1 (rischio moderato).

2. Le classi di pericolosità identificano il regime dei vincoli alle attività di trasformazione urbanistica ed edilizia di cui al titolo II delle presenti norme di attuazione; le classi degli elementi a rischio, ove definite,



4bed0631



costituiscono elementi di riferimento prioritari per la programmazione degli interventi di mitigazione e le misure di protezione civile.

3. Le aree di paleofrana sono classificate nella classe di pericolosità P1.

4. Le limitazioni e i vincoli posti dal piano a carico di soggetti pubblici e privati rispondono all'interesse generale della tutela e della protezione degli ambiti territoriali considerati e della riduzione delle situazioni di rischio e pericolo, non hanno contenuto espropriativo e non comportano corresponsione di indennizzi.

#### **ARTICOLO 5 – Zone di attenzione**

1. Sono definite “zone di attenzione” le porzioni di territorio ove vi sono informazioni di possibili situazioni di dissesto a cui non è ancora stata associata alcuna classe di pericolosità e che sono individuate in cartografia con apposito tematismo. L'associazione delle classi di pericolosità avviene secondo le procedure di cui all'art. 6.

2. Nei territori per i quali non è stata ancora perimetrata e riportata su cartografia la perimetrazione della pericolosità sono considerate pericolose:

- a. le aree soggette a dissesto idraulico e/o geologico e/o valanghivo risultanti da studi riconosciuti dai competenti organi statali o regionali, ovvero da specifiche previsioni contenute negli strumenti urbanistici vigenti;
- b. in assenza di studi o specifiche previsioni urbanistiche, le aree che sono state storicamente interessate da fenomeni di dissesto idraulico e/o geologico e/o valanghivo.

3. In sede di attuazione delle previsioni e degli interventi degli strumenti urbanistici vigenti, le amministrazioni comunali provvedono a verificare che gli interventi siano compatibili con la specifica natura o tipologia di dissesto individuata, in conformità a quanto riportato nell'art. 8.

4. In sede di redazione degli strumenti urbanistici devono essere valutate le condizioni di dissesto evidenziate e la relativa compatibilità delle previsioni urbanistiche. La verifica è preventivamente trasmessa alla Regione che, ove ritenga ne sussista la necessità, provvede all'avvio della procedura di cui all'art. 6 per l'attribuzione della classe di pericolosità.

#### **ARTICOLO 6 – Aggiornamenti del Piano**

1. Le previsioni del Piano possono essere oggetto di aggiornamenti, integrazioni puntuali e circoscritte, in conseguenza di:

- a. meri errori materiali, carenze e/o imprecisioni;
- b. realizzazione di adeguati interventi di mitigazione;
- c. nuove conoscenze a seguito di studi o indagini di dettaglio;
- d. nuove situazioni di dissesto.

2. Nel caso di cui alla lettera **a)** del comma 1 il Segretario dell'Autorità di Bacino, su parere della Conferenza operativa dell'Autorità di bacino, provvede con proprio decreto all'aggiornamento di Piano. Il decreto ha effetto di aggiornamento dalla data di pubblicazione sulla Gazzetta Ufficiale. La Regione ne assicura sul proprio territorio la massima pubblicità.

3. Nel caso di cui alla lettera **b)** del comma 1:

##### **b.1**



**ALLEGATO B DGR n. 40 del 18 gennaio 2023**

pag. 5 di 11

- i. il soggetto proponente può preliminarmente presentare alla Regione il progetto dell'intervento, unitamente ad una valutazione delle nuove condizioni di pericolosità;
- ii. la Regione, previa istruttoria, trasmette all'Autorità di bacino una proposta di aggiornamento di piano;
- iii. la proposta è inviata anche alle Province territorialmente interessate per l'espressione del proprio parere all'Autorità di bacino e alla Regione, entro il termine di 45 giorni, scaduto il quale il parere si intende reso positivamente;
- iv. la proposta è altresì trasmessa al Comune o ai Comuni territorialmente interessati dall'aggiornamento, ai fini della affissione all'albo pretorio. Chiunque abbia un interesse concreto ed attuale può far pervenire all'amministrazione comunale, entro 45 giorni dalla affissione del provvedimento, eventuali osservazioni che l'amministrazione deve trasmettere, unitamente alla relata di avvenuta pubblicazione, all'Autorità di Bacino e alla Regione nei successivi 15 giorni;
- v. il Segretario dell'Autorità di Bacino, acquisito il parere della Conferenza operativa dell'Autorità di Bacino, provvede a comunicare l'ipotesi di aggiornamento del Piano;
- vi. ultimati i lavori, il Segretario dell'Autorità di Bacino sulla base del certificato di collaudo/regolare esecuzione e della corrispondenza delle opere eseguite al parere espresso dalla Conferenza operativa dell'Autorità di Bacino, provvede con decreto all'approvazione dell'aggiornamento del Piano. Tale decreto ha effetto di aggiornamento dalla data di pubblicazione sulla Gazzetta Ufficiale. La Regione ne assicura sul proprio territorio la massima pubblicità;

**b.2**

- i. nel caso di interventi già realizzati e collaudati il soggetto proponente può comunque presentare alla Regione una proposta di aggiornamento di piano;
- ii. il soggetto proponente può presentare alla competente Regione la proposta, unitamente alla relativa documentazione e ad una valutazione delle nuove condizioni di pericolosità;
- iii. la Regione, previa istruttoria, trasmette all'Autorità di bacino una proposta di aggiornamento di piano;
- iv. la proposta è inviata anche alle Province territorialmente interessate per l'espressione del proprio parere all'Autorità di bacino e alla Regione, entro il termine di 45 giorni, scaduto il quale il parere si intende reso positivamente;
- v. la proposta è altresì trasmessa al Comune o ai Comuni territorialmente interessati dall'aggiornamento, ai fini della affissione all'albo pretorio. Chiunque abbia un interesse concreto ed attuale può far pervenire all'amministrazione comunale, entro 45 giorni dalla affissione del provvedimento, eventuali osservazioni che l'amministrazione deve trasmettere, unitamente alla relata di avvenuta pubblicazione, all'Autorità di Bacino e alla Regione nei successivi 15 giorni;
- vi. il Segretario dell'Autorità di Bacino, acquisito il parere dalla Conferenza operativa dell'Autorità di Bacino, anche in merito al grado di mitigazione proposto, provvede all'eventuale emanazione del decreto di aggiornamento del Piano. Tale decreto ha effetto di aggiornamento dalla data di pubblicazione sulla Gazzetta Ufficiale. La Regione competente ne assicura sul proprio territorio la massima pubblicità.

**4. Nei casi di cui alla lettera c) del comma 1:**

- i. il soggetto proponente presenta alla Regione la proposta, unitamente alla relativa documentazione e ad una valutazione delle nuove condizioni di pericolosità;
- ii. la Regione, previa istruttoria, trasmette all'Autorità di bacino una proposta di aggiornamento di piano;
- iii. la proposta è inviata anche alle Province territorialmente interessate per l'espressione del proprio parere all'Autorità di bacino e alla Regione, entro il termine di 45 giorni, scaduto il quale il parere si intende reso positivamente;
- iv. la proposta è altresì trasmessa al Comune o ai Comuni territorialmente interessati dall'aggiornamento, ai fini della affissione all'albo pretorio. Chiunque abbia un interesse concreto ed attuale può far pervenire all'amministrazione comunale, entro 45 giorni dalla affissione del provvedimento, eventuali osservazioni che l'amministrazione deve trasmettere, unitamente alla relata di avvenuta pubblicazione, all'Autorità di Bacino e alla Regione nei successivi 15 giorni;
- v. il Segretario dell'Autorità di Bacino, acquisito il parere della Conferenza operativa dell'Autorità di Bacino, provvede all'eventuale emanazione del decreto di aggiornamento del Piano. Tale decreto ha



4bed0631



**ALLEGATO B DGR n. 40 del 18 gennaio 2023**

pag. 6 di 11

effetto di aggiornamento dalla data di pubblicazione sulla Gazzetta Ufficiale. La Regione ne assicura sul proprio territorio la massima pubblicità.

5. Nel caso di cui alla lettera **d)** del comma 1 il Segretario dell'Autorità di Bacino, su segnalazione di enti ed amministrazioni pubbliche, ove ritenga ne sussista la necessità, adotta, con decreto immediatamente efficace, le nuove ipotesi di perimetrazione individuandole come "zone di attenzione" di cui all'art. 5. Il decreto è trasmesso al Comune o ai Comuni territorialmente interessati, alla Provincia competente, agli organi di Protezione civile, al Ministero competente e alla Regione.

6. Il decreto di aggiornamento del Piano è immediatamente trasmesso al Ministero dell'Ambiente, della Tutela del territorio e del Mare che lo porta a conoscenza della Conferenza Istituzionale Permanente dell'Autorità di bacino nella prima seduta utile.

**ARTICOLO 7 – Indirizzi di Protezione Civile**

1. I Piani regionali, provinciali, comunali di Protezione Civile devono tenere in considerazione le preesistenze nelle aree fluviali e le aree classificate pericolose dal presente Piano.

**TITOLO II: DISCIPLINA DELL'ASSETTO IDROGEOLOGICO DEL TERRITORIO****ARTICOLO 8 – Disposizioni comuni per le aree a pericolosità idraulica, geologica, valanghiva e per le zone di attenzione**

1. Le Amministrazioni comunali non possono rilasciare concessioni, autorizzazioni, permessi di costruire od equivalenti previsti dalle norme vigenti, in contrasto con il Piano.

2. Possono essere portati a conclusione tutti i piani e gli interventi i cui provvedimenti di approvazione, autorizzazione, concessione, permessi di costruire od equivalenti previsti dalle norme vigenti, siano stati rilasciati prima della pubblicazione sulla Gazzetta Ufficiale dell'avvenuta adozione del presente Progetto di Variante, fatti salvi gli effetti delle misure di salvaguardia precedentemente in vigore e delle norme e previsioni vigenti fino alla data in cui saranno efficaci le norme e le previsioni del presente Progetto di Variante.

3. Nelle aree classificate pericolose e nelle zone di attenzione, ad eccezione degli interventi di mitigazione della pericolosità e del rischio, di tutela della pubblica incolumità e di quelli previsti dal Piano di bacino, è vietato, in rapporto alla specifica natura e tipologia di pericolo individuata:

- a. eseguire scavi o abbassamenti del piano di campagna in grado di compromettere la stabilità delle fondazioni degli argini, ovvero dei versanti soggetti a fenomeni franosi;
- b. realizzare tombature dei corsi d'acqua;
- c. realizzare interventi che favoriscano l'infiltrazione delle acque nelle aree franose;
- d. costituire, indurre a formare vie preferenziali di veicolazione di portate solide o liquide;
- e. realizzare, in presenza di fenomeni di colamento rapido (CR), interventi che incrementino la vulnerabilità della struttura, quali aperture sul lato esposto al flusso;
- f. realizzare locali interrati o seminterrati nelle aree a pericolosità idraulica o da colamento rapido.

4. Al fine di non incrementare le condizioni di rischio nelle aree fluviali e in quelle pericolose, fermo restando quanto stabilito al comma precedente ed in rapporto alla specifica natura e tipologia di pericolo individuata, tutti i nuovi interventi, opere, attività consentiti dal Piano o autorizzati dopo la sua approvazione, devono essere tali da:



4bed0631



**ALLEGATO B DGR n. 40 del 18 gennaio 2023**

pag. 7 di 11

- a. mantenere le condizioni esistenti di funzionalità idraulica o migliorarle, agevolare e comunque non impedire il normale deflusso delle acque;
- b. non aumentare le condizioni di pericolo dell'area interessata nonché a valle o a monte della stessa;
- c. non ridurre complessivamente i volumi invasabili delle aree interessate tenendo conto dei principi dell'invarianza idraulica e favorire, se possibile, la creazione di nuove aree di libera esondazione;
- d. minimizzare le interferenze, anche temporanee, con le strutture di difesa idraulica, geologica o valanghiva.

5. Tutte le opere di mitigazione della pericolosità e del rischio devono prevedere il piano di manutenzione.

6. Tutti gli interventi consentiti dal presente Titolo non devono pregiudicare la definitiva sistemazione né la realizzazione degli altri interventi previsti dalla pianificazione di bacino vigente.

**ARTICOLO 9 – Disciplina degli interventi nelle aree classificate a pericolosità molto elevata P4**

1. Nelle aree classificate a pericolosità molto elevata P4 può essere esclusivamente consentita l'esecuzione di:

- a. opere di difesa, di sistemazione idraulica e dei versanti, di bonifica e di regimazione delle acque superficiali, di manutenzione idraulica e di sistemazione dei movimenti franosi, di monitoraggio o altre opere comunque volte ad eliminare, ridurre o mitigare, le condizioni di pericolosità o a migliorare la sicurezza delle aree interessate;
- b. interventi di nuova realizzazione e manutenzione di piste per lo sci, qualora non ricadano in aree interessate da fenomeni di caduta massi, purché siano attuati i previsti piani di gestione del rischio;
- c. opere, connesse con le attività di gestione e manutenzione del patrimonio forestale, boschivo e agrario, purché non in contrasto con le esigenze di sicurezza idraulica, geologica o valanghiva;
- d. realizzazione e manutenzione di sentieri, purché non comportino l'incremento delle condizioni di pericolosità e siano segnalate le situazioni di rischio;
- e. interventi strettamente necessari per la tutela della pubblica incolumità e per ridurre la vulnerabilità degli edifici esistenti;
- f. interventi di manutenzione di opere pubbliche o di interesse pubblico;
- g. realizzazione o ampliamento di infrastrutture a rete pubbliche o di interesse pubblico, diverse da strade o da edifici, riferite a servizi essenziali non diversamente localizzabili o non delocalizzabili ovvero mancanti di alternative progettuali tecnicamente ed economicamente sostenibili, purché se necessario dotate di sistemi di interruzione del servizio o delle funzioni; nell'ambito di tali interventi sono anche da ricomprendersi eventuali manufatti accessori e di servizio, di modesta dimensione e, comunque, non destinati all'uso residenziale o che consentano il pernottamento;
- h. realizzazione o ampliamento di infrastrutture viarie, ferroviarie e di trasporto pubblico nonché di piste ciclopedonali, purché siano contestualmente attuati i necessari interventi di mitigazione della pericolosità o del rischio; in particolare gli interventi di realizzazione di nuove infrastrutture stradali devono anche essere coerenti alle previsioni del piano di protezione civile ove esistente; adeguamenti delle infrastrutture viarie esistenti sono ammissibili anche in deroga all'obbligo di contestuale realizzazione degli interventi di mitigazione solo nel caso in cui gli adeguamenti si rendano necessari per migliorare le condizioni di sicurezza della percorribilità delle stesse;
- i. interventi di demolizione senza ricostruzione;
- j. interventi di manutenzione riguardanti edifici ed infrastrutture, purché non comportino incremento di unità abitative o del carico insediativo;
- k. interventi di adeguamento degli edifici esistenti per motivate necessità igienico-sanitarie per il rispetto della legislazione in vigore anche in materia di abbattimento delle barriere architettoniche, di sicurezza del lavoro e incremento dell'efficienza energetica;
- l. sistemazioni e manutenzioni di superfici scoperte di edifici esistenti;
- m. posizionamento delle strutture di carattere provvisorio, non destinate al pernottamento di persone, necessarie per la conduzione dei cantieri per la realizzazione degli interventi di cui al presente articolo, a condizione che siano compatibili con le previsioni dei piani di protezione civile ove esistenti;



4bed0631



**ALLEGATO B DGR n. 40 del 18 gennaio 2023**

pag. 8 di 11

- n. adeguamenti strutturali e funzionali di impianti per la lavorazione degli inerti solo nel caso in cui siano imposti dalle normative vigenti;
- o. adeguamento strutturale e funzionale di impianti di depurazione delle acque reflue urbane imposti dalla normativa vigente;
- p. realizzazione delle opere di raccolta, regolazione, trattamento, presa e restituzione dell'acqua;
- q. interventi di riequilibrio e ricostruzione degli ambiti fluviali naturali nonché opere di irrigazione, purché non in contrasto con le esigenze di sicurezza;
- r. prelievo di materiale litoide, sabbie, limi, argille, torbe o assimilabili solo previa verifica che questo sia compatibile, oltreché con le pianificazioni di gestione della risorsa, con le condizioni di pericolo riscontrate e che non provochi un peggioramento delle stesse;
- s. adeguamento di impianti produttivi artigianali o industriali solo nel caso in cui siano imposti dalle normative vigenti;
- t. opere a verde.

2. Gli elaborati progettuali degli interventi di cui al comma 1 devono essere corredati da una relazione tecnica che tenga conto in modo approfondito della tipologia di pericolo, redatta da un tecnico laureato abilitato, se prevista dalla normativa di settore. Le indicazioni contenute nella suddetta relazione devono essere integralmente recepite nel progetto delle opere di cui si prevede l'esecuzione.

**ARTICOLO 10 – Disciplina degli interventi nelle aree classificate a pericolosità elevata P3**

1. Nelle aree classificate a pericolosità elevata P3, possono essere consentiti tutti gli interventi di cui alle aree P4, nonché i seguenti:

- a. interventi di restauro, risanamento conservativo e ristrutturazione di opere pubbliche o di interesse pubblico qualora non comportino mutamento della destinazione d'uso;
- b. interventi di restauro, risanamento conservativo e ristrutturazione di infrastrutture ed edifici, qualora non comportino aumento delle unità abitative o del carico insediativo;
- c. ampliamento degli edifici esistenti, purché non comporti mutamento della destinazione d'uso, né incremento di superficie e di volume superiore al 10% del volume e della superficie totale, così come risultanti alla data di adozione del presente Progetto di Variante purché tale ampliamento non sia stato già realizzato valendosi di norme di Piano (PAI) in precedenza vigenti e sia anche compatibile con la pericolosità del fenomeno;
- d. realizzazione di locali accessori di modesta entità a servizio degli edifici esistenti;
- e. realizzazione di attrezzature e strutture mobili o provvisorie non destinate al pernottamento di persone per la fruizione del tempo libero o dell'ambiente naturale, a condizione che siano compatibili con le previsioni dei piani di protezione civile, che non ostacolino il libero deflusso delle acque e purché non localizzate in aree interessate da fenomeni di caduta massi;
- f. realizzazione o ampliamento di infrastrutture viarie, ferroviarie e di trasporto pubblico nonché ciclopedonali, non diversamente localizzabili o non delocalizzabili ovvero mancanti di alternative progettuali tecnicamente ed economicamente sostenibili, purché non comportino l'incremento delle condizioni di pericolosità e non compromettano la possibilità di realizzazione degli interventi di mitigazione della pericolosità o del rischio; in particolare gli interventi di realizzazione di nuove infrastrutture stradali devono anche essere compatibili con le previsioni dei piani di protezione civile ove esistenti;
- g. realizzazione di nuovi impianti di depurazione delle acque reflue urbane ove non diversamente localizzabili, purché dotati degli opportuni accorgimenti tecnico-costruttivi e gestionali idonei anche ad impedire il rilascio nell'ambiente circostante di sostanze o materiali per effetto dell'evento che genera la situazione di pericolosità.

2. Gli elaborati progettuali degli interventi di cui al comma 1 devono essere corredati da una relazione tecnica che tenga conto in modo approfondito della tipologia di pericolo, redatta da un tecnico laureato abilitato, se prevista dalla normativa di settore. Le indicazioni contenute nella suddetta relazione devono essere integralmente recepite nel progetto delle opere di cui si prevede l'esecuzione.





**ARTICOLO 11 – Disciplina degli interventi nelle aree classificate a pericolosità media P2**

1. Nelle aree classificate a pericolosità idraulica, geologica e valanghiva media P2, possono essere consentiti tutti gli interventi di cui alle aree P4 e P3.

2. La possibilità di attuazione delle previsioni e degli interventi degli strumenti urbanistici vigenti alla data di adozione del presente Progetto di Variante, è subordinata alla verifica, da parte delle amministrazioni comunali, della compatibilità con le situazioni di pericolosità evidenziate dal Piano, ferme restando le previsioni del precedente articolo 8. Gli interventi dovranno essere realizzati secondo soluzioni costruttive funzionali a rendere compatibili i nuovi edifici con la specifica natura o tipologia di pericolo individuata.

3. Nelle aree classificate a pericolosità media P2 la pianificazione urbanistica e territoriale può prevedere inoltre:

- a. nuove zone di espansione per infrastrutture stradali, ferroviarie e servizi che non prevedano la realizzazione di volumetrie edilizie, purché ne sia segnalata la condizione di pericolosità;
- b. nuove zone da destinare a parcheggi, solo se imposti dagli standard urbanistici, purché compatibili con le condizioni di pericolosità che devono essere segnalate;
- c. piani di recupero e valorizzazione di complessi malghivi, stavoli e casere senza aumento di volumetria diversa dall'adeguamento igienico-sanitario e/o adeguamenti tecnico-costruttivi e di incremento dell'efficienza energetica, purché compatibili con la specifica natura o tipologia di pericolo individuata. Tali interventi sono ammessi esclusivamente per le aree a pericolosità geologica;
- d. nuove zone su cui localizzare impianti per la produzione di energia da fonti rinnovabili, non diversamente localizzabili ovvero mancanti di alternative progettuali tecnicamente ed economicamente sostenibili, purché compatibili con le condizioni di pericolo riscontrate e che non provochino un peggioramento delle stesse.

**ARTICOLO 12 – Disciplina degli interventi nelle aree classificate a pericolosità moderata P1**

1. La pianificazione urbanistica e territoriale disciplina l'uso del territorio, le nuove costruzioni, i mutamenti di destinazione d'uso, la realizzazione di nuove infrastrutture e gli interventi sul patrimonio edilizio esistente nel rispetto dei criteri e delle indicazioni generali del presente Piano conformandosi allo stesso.

**ARTICOLO 13 – Disciplina delle aree fluviali**

1. Nelle aree fluviali, richiamate le disposizioni di cui all'art. 8, sono escluse tutte quelle attività e/o utilizzazioni che diminuiscono la sicurezza idraulica e, in particolare, quelle che possono:

- a. determinare riduzione della capacità di invaso e di deflusso del corpo idrico fluente;
- b. interferire con la morfologia in atto e/o prevedibile del corpo idrico fluente;
- c. generare situazioni di pericolosità in caso di sradicamento e/o trascinamento di strutture e/o vegetazione da parte delle acque.

2. Le coltivazioni arboree o pluriennali con strutture di sostegno fisso, esistenti alla data di adozione del Progetto di 2<sup>a</sup> variante del piano ed i nuovi impianti sono ammessi, previa autorizzazione della Regione, se gli stessi non recano ostacolo al deflusso delle acque e all'evoluzione morfologica del corso d'acqua e rispondono ai criteri di compatibilità idraulica. Il rinnovo per completare il ciclo produttivo in atto al momento della scadenza dell'autorizzazione potrà essere consentito in deroga (se opportunamente motivato).

3. Nelle aree fluviali, gli interventi di qualsiasi tipo devono tener conto della necessità di mantenere, compatibilmente con la funzione alla quale detti interventi devono assolvere, l'assetto morfodinamico del corso d'acqua. Ciò al fine di non indurre a valle condizioni di pericolosità. Nelle aree fluviali è



4bed0631



**ALLEGATO B DGR n. 40 del 18 gennaio 2023**

pag. 10 di 11

consentita, previa acquisizione dell'autorizzazione idraulica della Regione e nel rispetto dei criteri di cui al comma 1:

- a. la realizzazione di opere di difesa, sistemazione e manutenzione idraulica;
- b. la realizzazione degli interventi finalizzati alla navigazione, compresa anche la nautica da diporto;
- c. la realizzazione, ampliamento o manutenzione delle opere di raccolta, regolazione, trattamento, presa e restituzione dell'acqua;
- d. la realizzazione, ampliamento o manutenzione di strutture a rete e di opere di attraversamento stradale, ciclopedonale e ferroviario. Le nuove opere vanno realizzate a quote compatibili con i livelli idrometrici previsti tenuto conto del relativo franco di sicurezza;
- e. l'installazione di attrezzature e strutture, purché di trascurabile ingombro, funzionali all'utilizzo agricolo dei suoli nelle aree fluviali.

**ARTICOLO 14 – Preesistenze nelle aree fluviali**

1. La Regione, su istanza del proprietario o di chi abbia il titolo per richiederlo, verifica l'esistenza delle condizioni per consentire l'esecuzione degli interventi di difesa e/o di mitigazione del rischio necessari ad assicurare l'incolumità delle persone e per la razionale gestione del patrimonio edilizio esistente, autorizzandone la realizzazione.

2. E' consentita la trasformazione d'uso di vani collocati al di sopra della quota di sicurezza idraulica, allo scopo di ridurre la vulnerabilità del patrimonio edilizio ed infrastrutturale esistente.

3. Possono essere realizzati, previa autorizzazione idraulica della Regione, esclusivamente interventi di:

- a. demolizione senza ricostruzione;
- b. interventi di manutenzione ordinaria, straordinaria, restauro e risanamento conservativo riguardanti edifici, strutture ed infrastrutture, purché non comportino incremento di unità abitative o del carico insediativo;
- c. interventi di adeguamento degli edifici esistenti per motivate necessità igienico-sanitario, per il rispetto della legislazione in vigore anche in materia di abbattimento delle barriere architettoniche, di sicurezza del lavoro e incremento dell'efficienza energetica;
- d. interventi di ampliamento degli edifici esistenti, purché tale ampliamento non sia stato già realizzato valendosi di norme di Piano (PAI) in precedenza vigenti, qualora non comportino mutamento della destinazione d'uso, né incremento di superficie e di volume superiore al 10% del volume e della superficie totale, siano compatibili con la pericolosità del fenomeno nonché realizzati al di sopra della quota di sicurezza idraulica e non comportino incremento di unità abitative o del carico insediativo;
- e. sistemazioni e manutenzioni di superfici scoperte di edifici esistenti;
- f. realizzazione di locali accessori di modesta entità a servizio degli edifici esistenti;
- g. adeguamenti strutturali e funzionali di impianti per la lavorazione degli inerti solo nel caso in cui siano imposti dalle normative vigenti, o per migliorare le condizioni di sicurezza idraulica, o per consentire la razionale gestione dell'apparato produttivo;
- h. adeguamento strutturale e funzionale di impianti di depurazione delle acque reflue urbane, imposte dalla normativa vigente; l'eventuale ampliamento è subordinato alla verifica preliminare, da parte della Regione, che non sussistono alternative al riposizionamento dell'impianto, né che l'impianto induca modifiche significative al comportamento idrodinamico del corso d'acqua, nonché variazioni significative dei livelli del corso d'acqua;
- i. adeguamento di impianti produttivi artigianali o industriali solo nel caso in cui siano imposti dalle normative vigenti, o per migliorare le condizioni di sicurezza idraulica, o per consentire la razionale gestione dell'apparato produttivo.



4bed0631



**ARTICOLO 15 – Criteri per la progettazione della difesa delle preesistenze in area fluviale**

1. In luogo di singoli interventi di difesa, gli enti locali territorialmente competenti possono redigere un progetto di difesa esteso a più edifici finalizzato ad individuare un sistema coordinato di misure strutturali e/o non strutturali atto a garantire la tutela dell'incolumità fisica delle persone residenti, la mitigazione della vulnerabilità delle edificazioni esistenti e a contenere l'esposizione al danno potenziale, tenuto conto degli indirizzi e delle prescrizioni di protezione civile.

2. Il complesso delle misure strutturali di difesa nelle aree fluviali si conforma ai seguenti ulteriori criteri ed indirizzi:

- a. le misure strutturali di difesa devono essere strettamente riferite alle edificazioni presenti e loro immediate adiacenze ed, eventualmente, alle infrastrutture stradali funzionali anche all'esercizio della protezione civile;
- b. le misure strutturali di difesa non devono in ogni caso interferire negativamente con il regime idraulico del corso d'acqua;
- c. le misure strutturali di difesa idraulica non possono comunque indurre localmente significativi incrementi dei tiranti idrici e delle velocità della corrente che possano risultare pregiudizievoli per l'incolumità fisica delle persone.

3. L'ente locale territorialmente competente sottopone il progetto di difesa di cui al comma 1 all'approvazione della Regione che, acquisito il parere dell'Autorità di Bacino, ne autorizza la realizzazione.

**ARTICOLO 16 – Principi generali per la redazione dei nuovi strumenti urbanistici o di loro varianti a quelli esistenti**

1. Negli strumenti urbanistici generali, al fine di limitare gli afflussi nelle reti idrografiche delle acque provenienti dal drenaggio delle superfici impermeabilizzate mediante pavimentazione o copertura, devono essere adottate misure idonee a mantenere invariati i deflussi generati dall'area oggetto di intervento.

**ARTICOLO 17 – Norme generali riguardanti la sdemanializzazione di aree demaniali**

1. La sdemanializzazione delle aree demaniali poste all'interno di argini, sponde, rive o in loro fregio è consentita solo per effetto di un espresso provvedimento delle autorità competenti.

**TITOLO III: DISPOSIZIONI FINALI****ARTICOLO 18 – Efficacia ed effetti del Piano**

1. Le presenti norme sono poste in salvaguardia per effetto dell'adozione del presente Progetto di Variante da parte della Conferenza Istituzionale Permanente dell'Autorità di bacino.

2. Le presenti norme entrano in vigore il giorno successivo alla pubblicazione della delibera di adozione del presente Progetto di Variante in Gazzetta Ufficiale.

3. Le presenti norme si applicano all'intero territorio del bacino idrografico del fiume Adige ricadente in Regione del Veneto e sostituiscono le norme di attuazione della seconda variante approvate con D.P.C.M. 23 dicembre 2015.



4bed0631





ALLEGATO C DGR n. 40 del 18 gennaio 2023

pag. 1 di 21

Allegato C

Regione del Veneto. Direzione Difesa del Suolo e della Costa – U.O. Servizio Geologico e Attività Estrattive  
 PROGETTO DI 3^ VARIANTE del PIANO STRALCIO PER LA TUTELA DAL RISCHIO IDROGEOLOGICO BACINO DELL'ADIGE – REGIONE DEL VENETO

Cartografia della pericolosità geologica

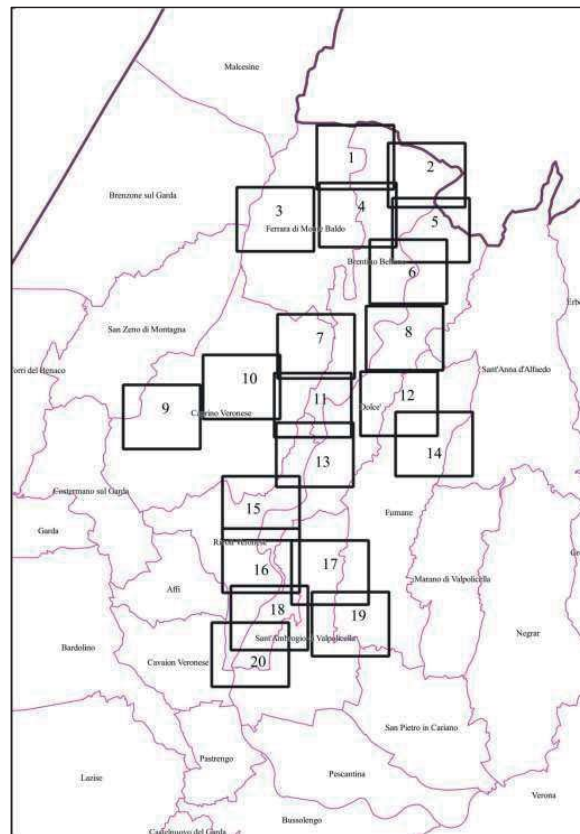

Quadro di unione delle tavole relative alla pericolosità geologica relativo all'ambito Valle dell'Adige-Monte Baldo.



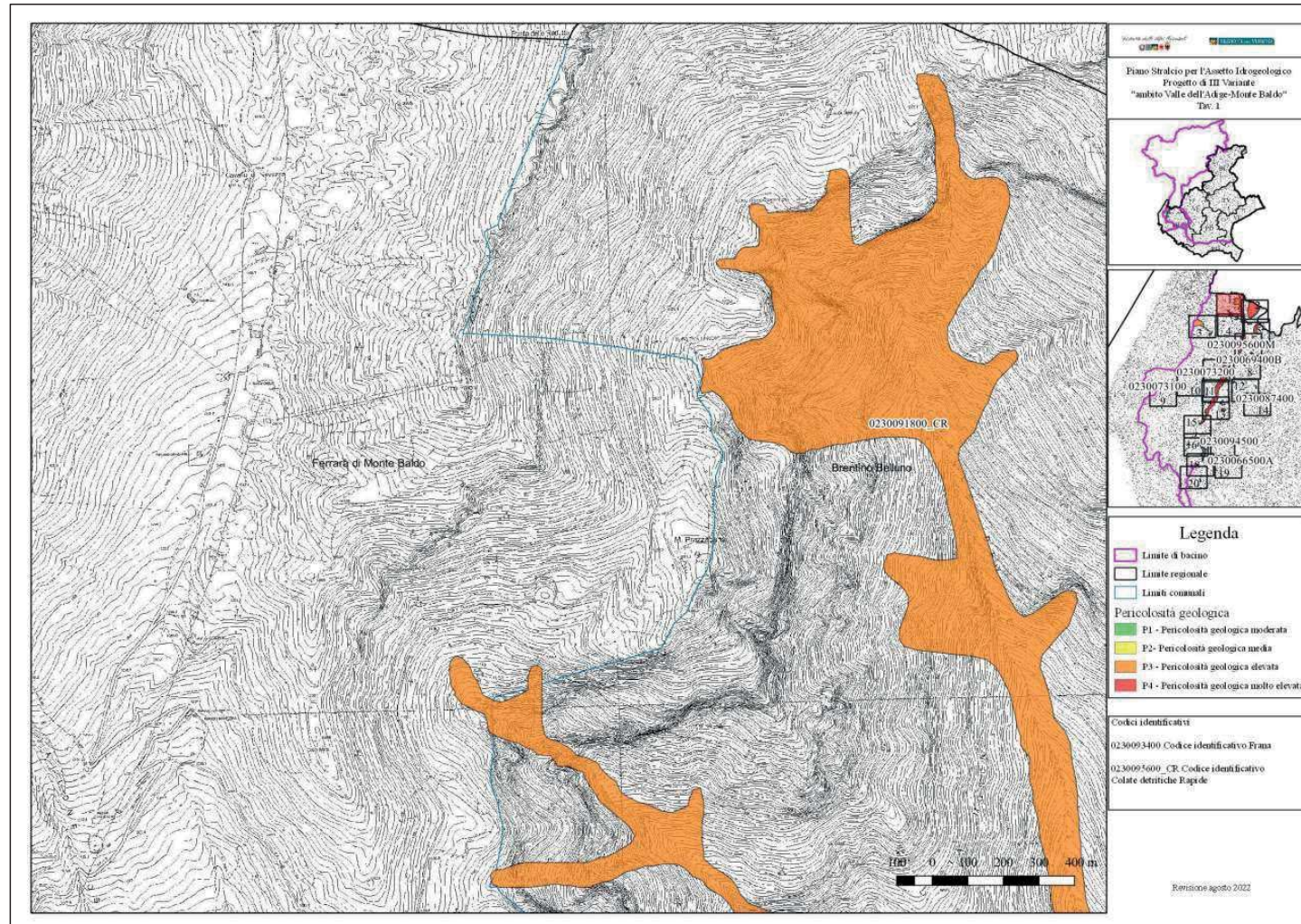

Tav. 1 - Carta della pericolosità geologica - Brentino Belluno e Ferrara di Monte Baldo.





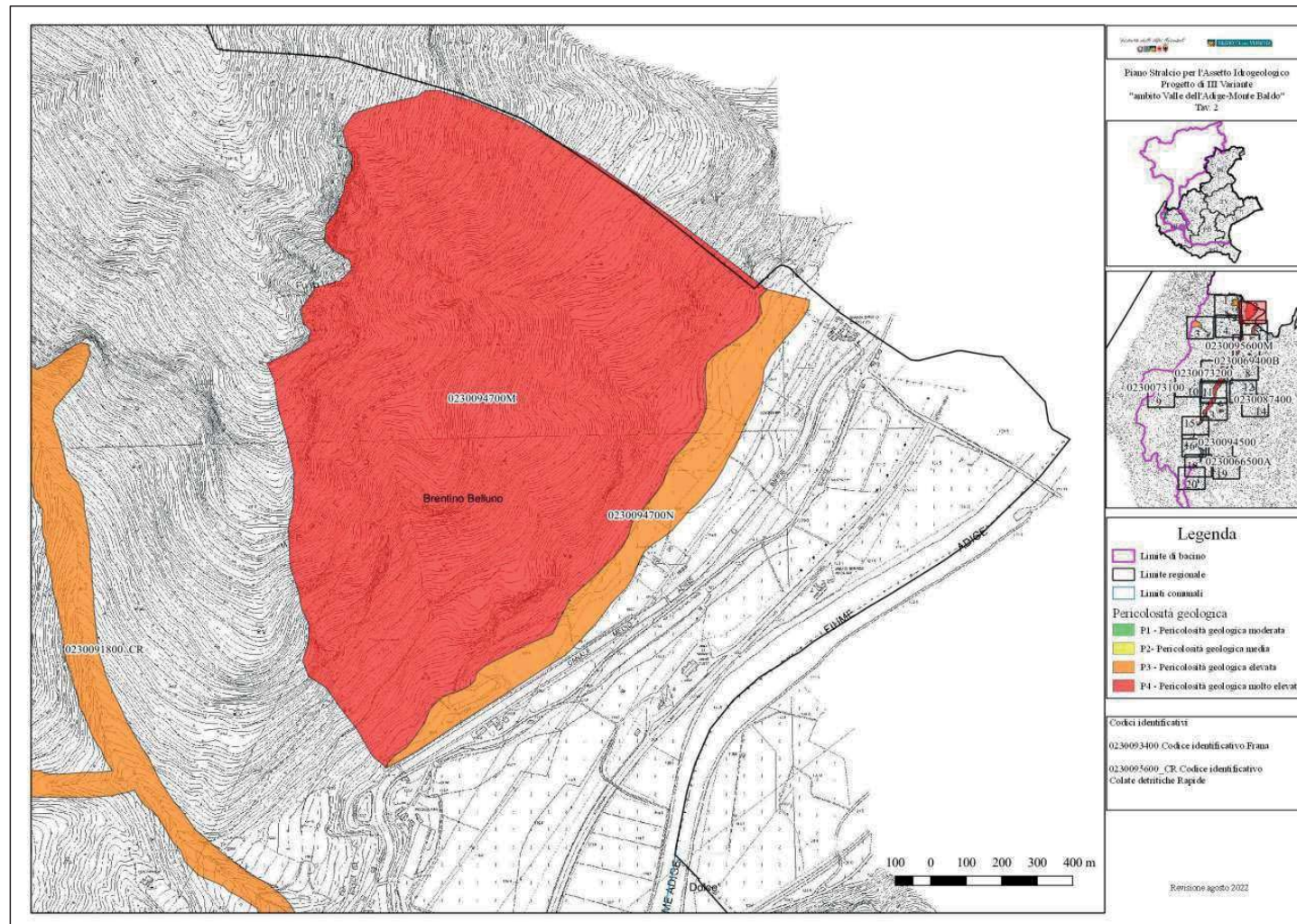

Tav. 2 – Carta della pericolosità geologica - Brentino Belluno.





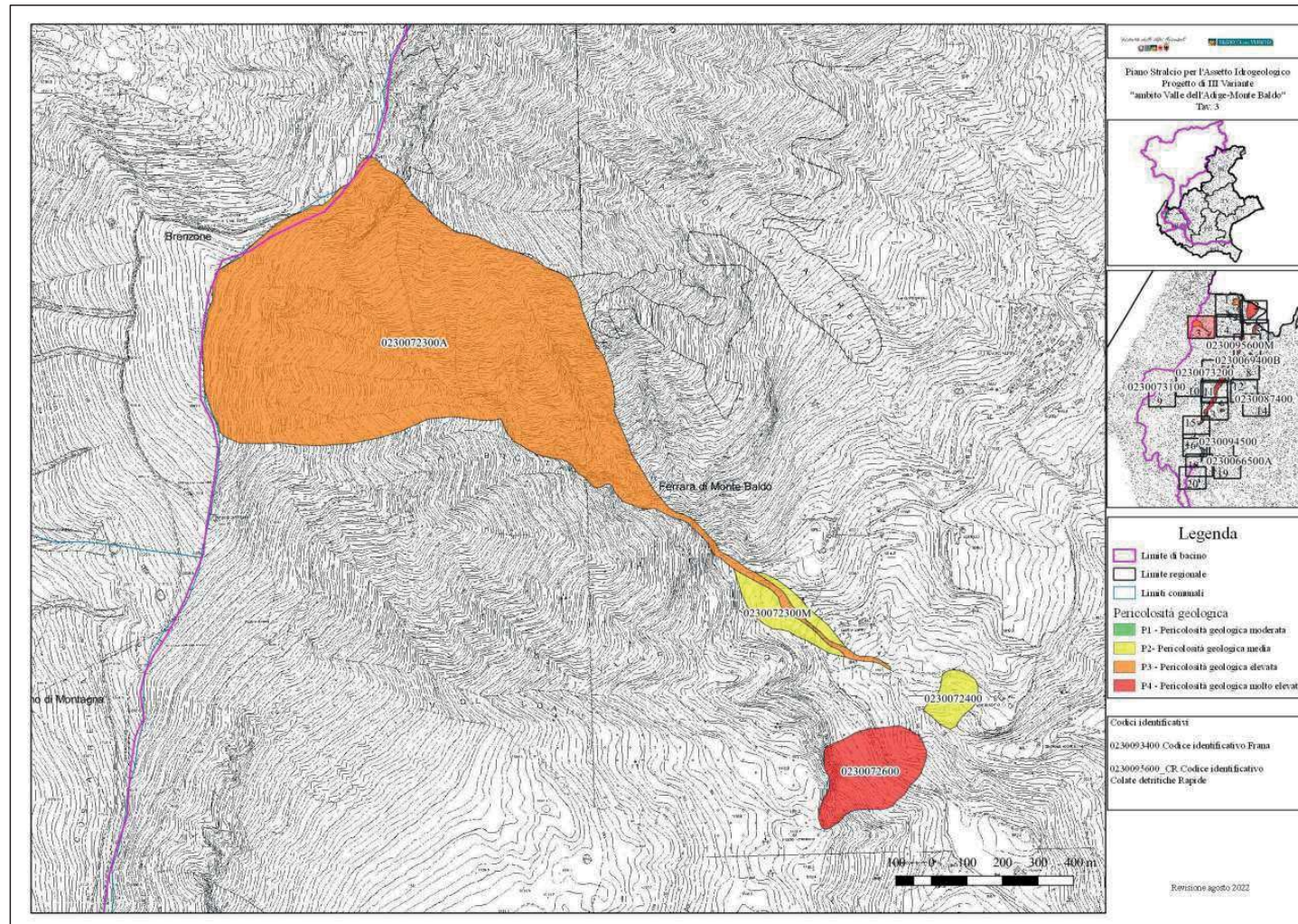

Tav. 3- Carta della pericolosità geologica - Ferrara di Monte Baldo.





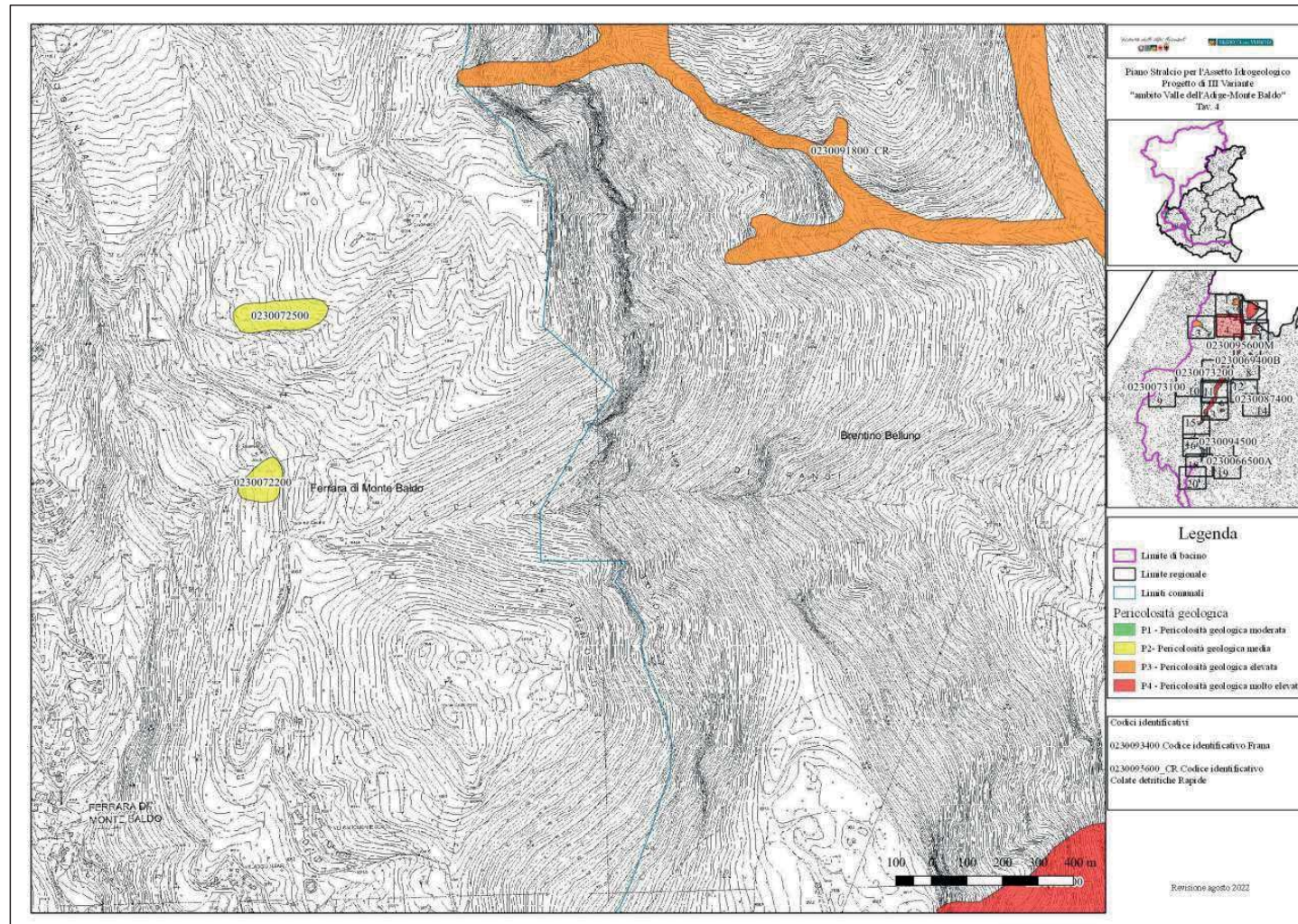

Tav. 4- Carta della pericolosità geologica - Brentino Belluno e Ferrara di Monte Baldo.





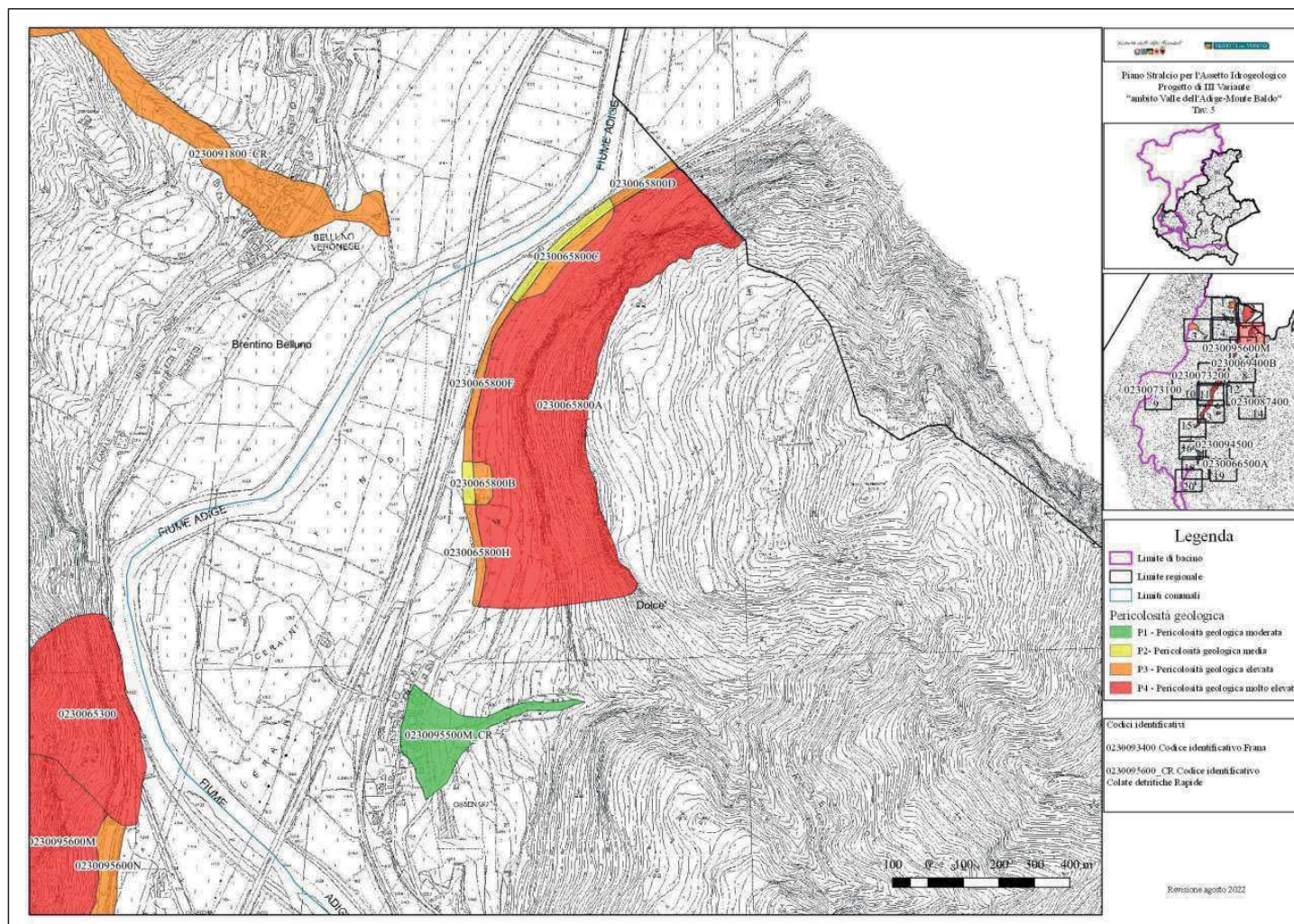

Tav. 5- Carta della pericolosità geologica - Brentino Belluno e Dolcè.





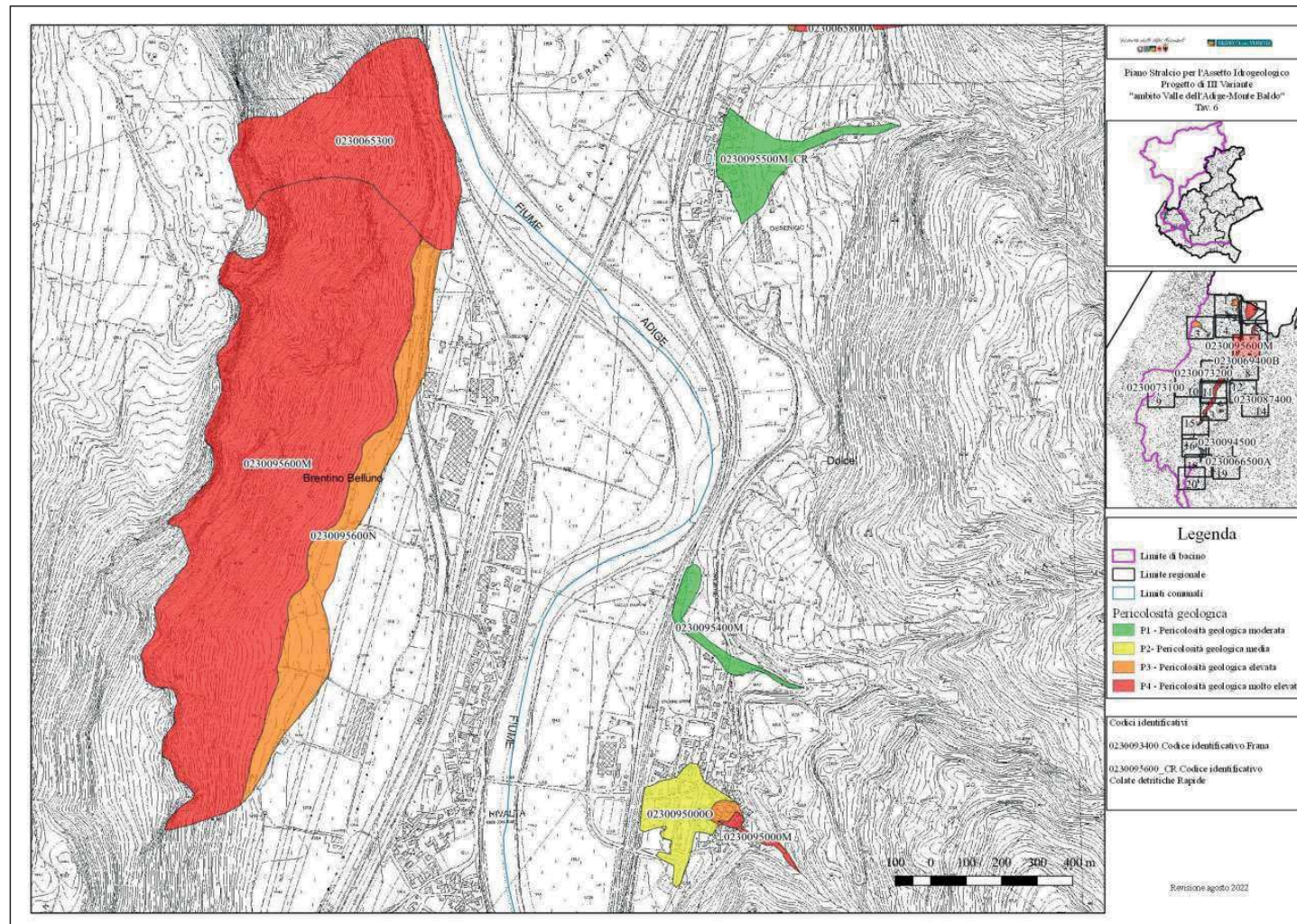

Tav. 6- Carta della pericolosità geologica - Brentino Belluno e Dolcè.





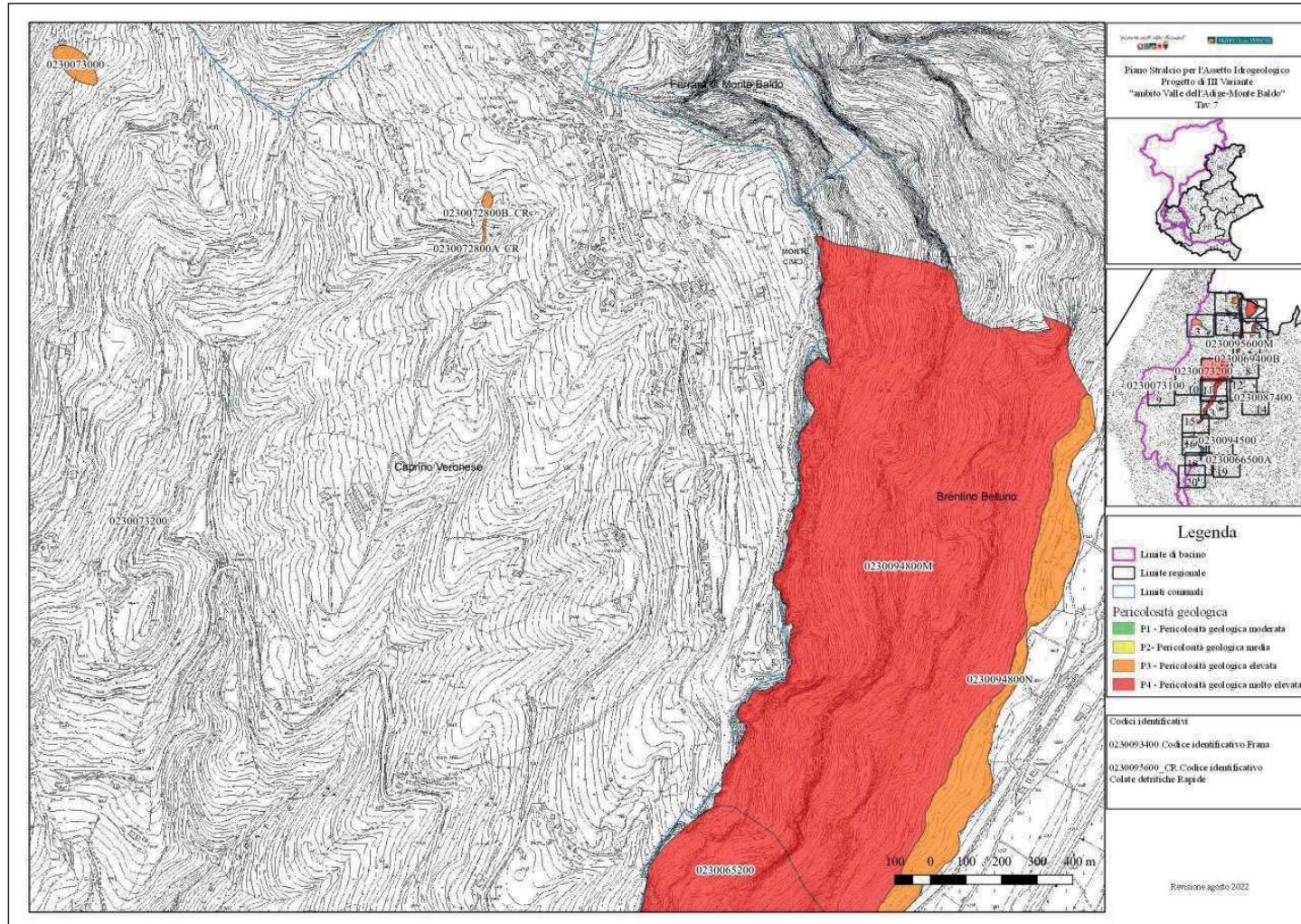

Tav. 7- Carta della pericolosità geologica - Brentino Belluno e Caprino Veronese.





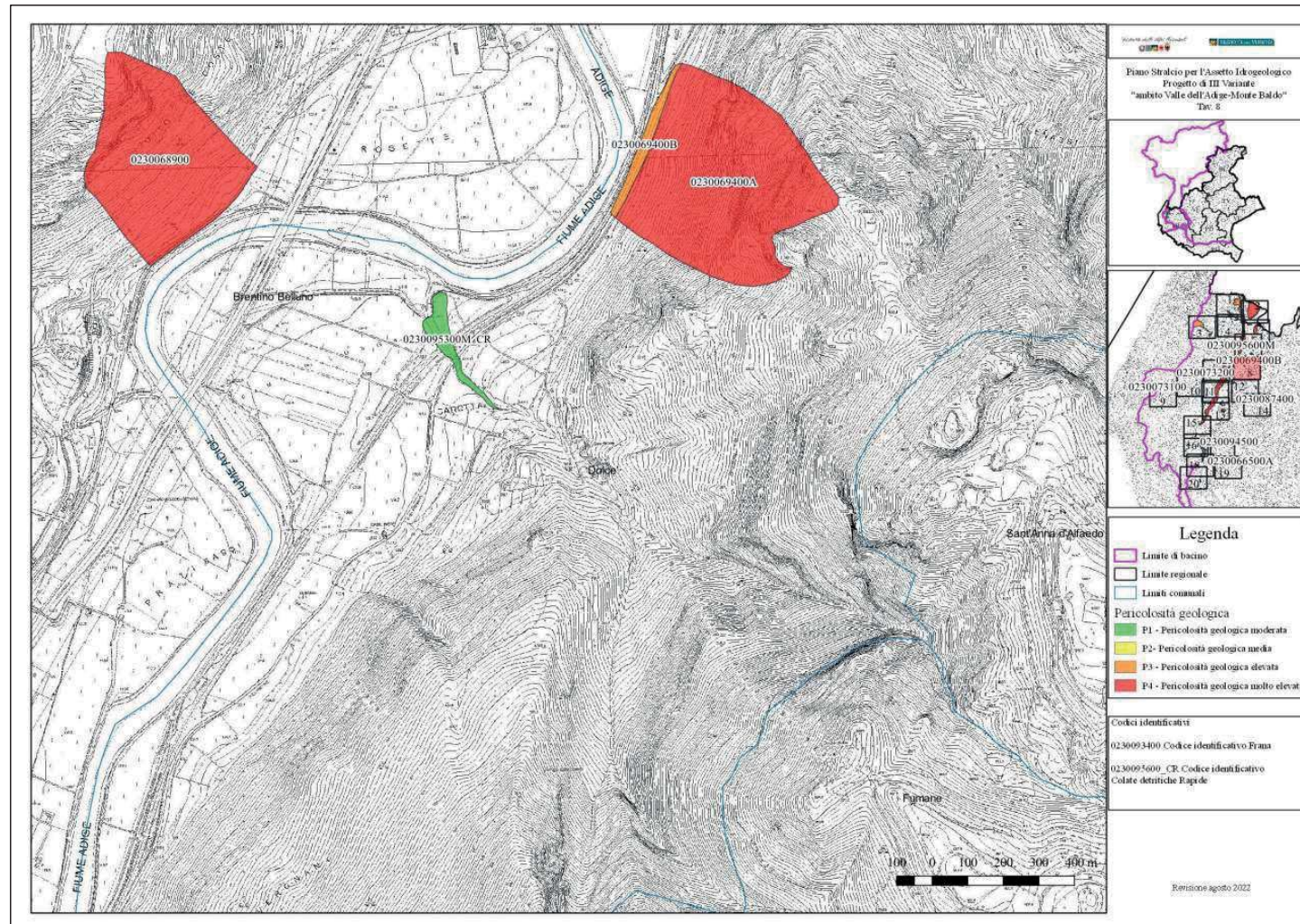

Tav. 8 - Carta della pericolosità geologica - Brentino Belluno e Dolcè.





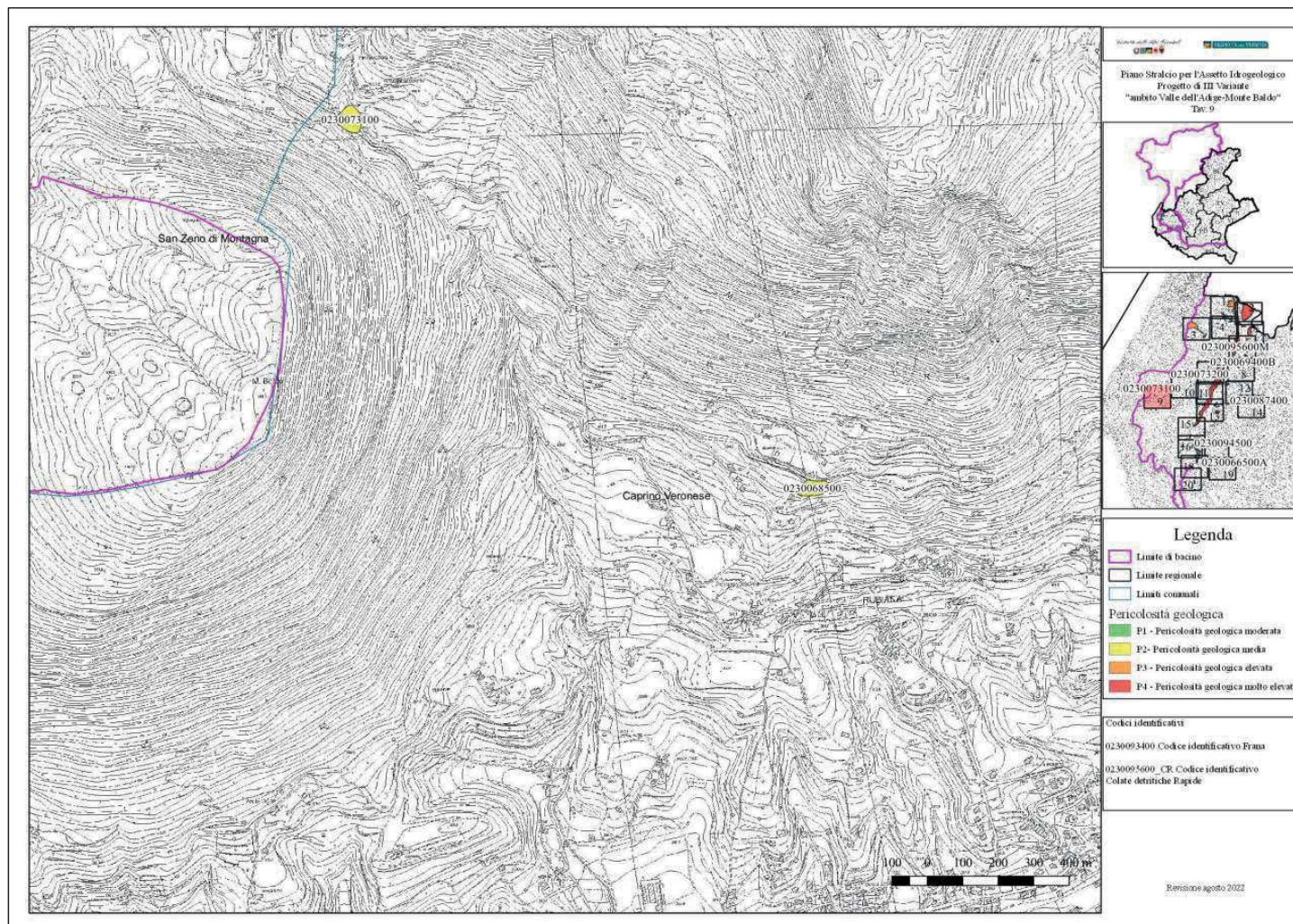

Tav. 9 – Carta della pericolosità geologica - Caprino Veronese.





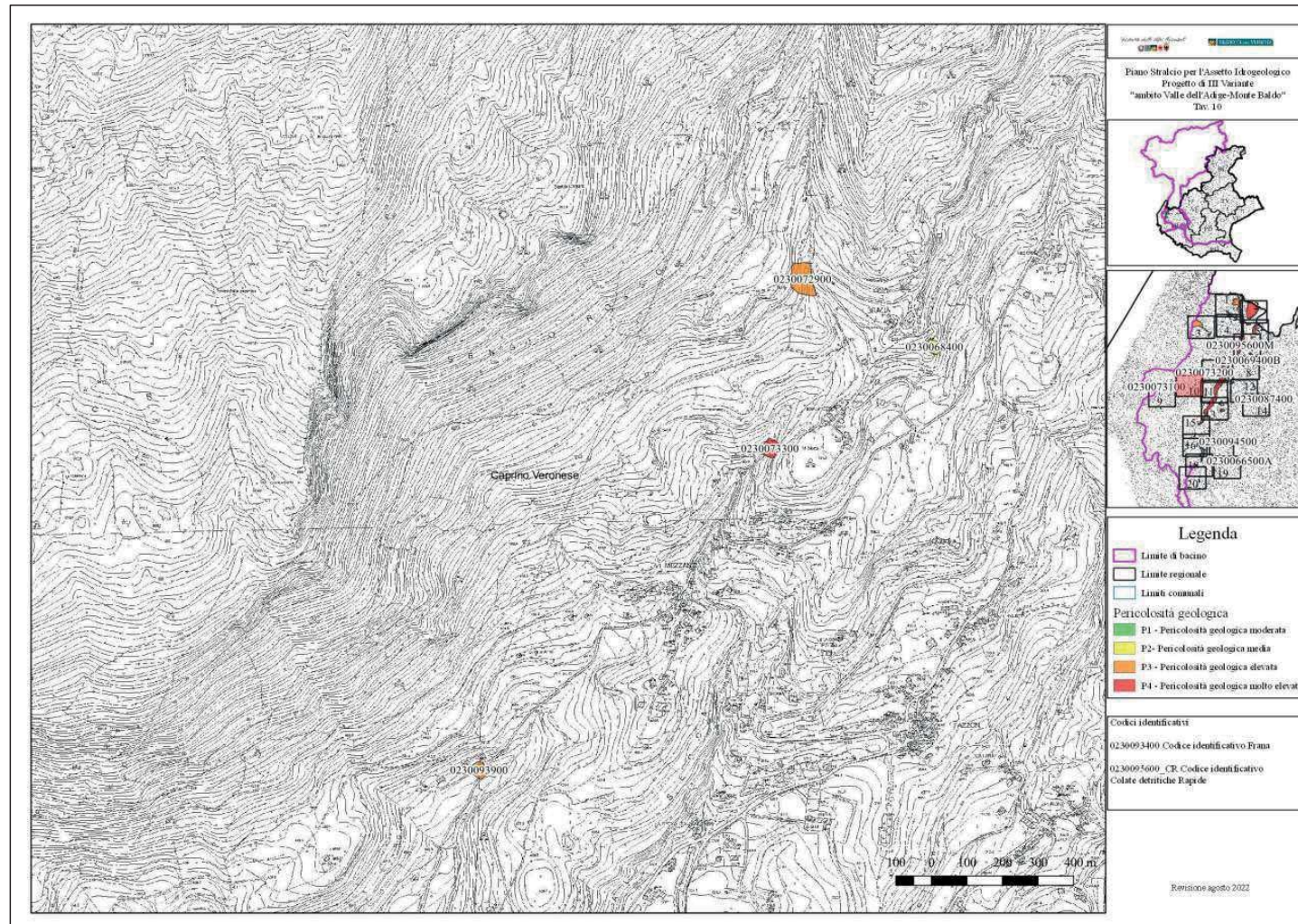

Tav. 10 – Carta della pericolosità geologica - Caprino Veronese.





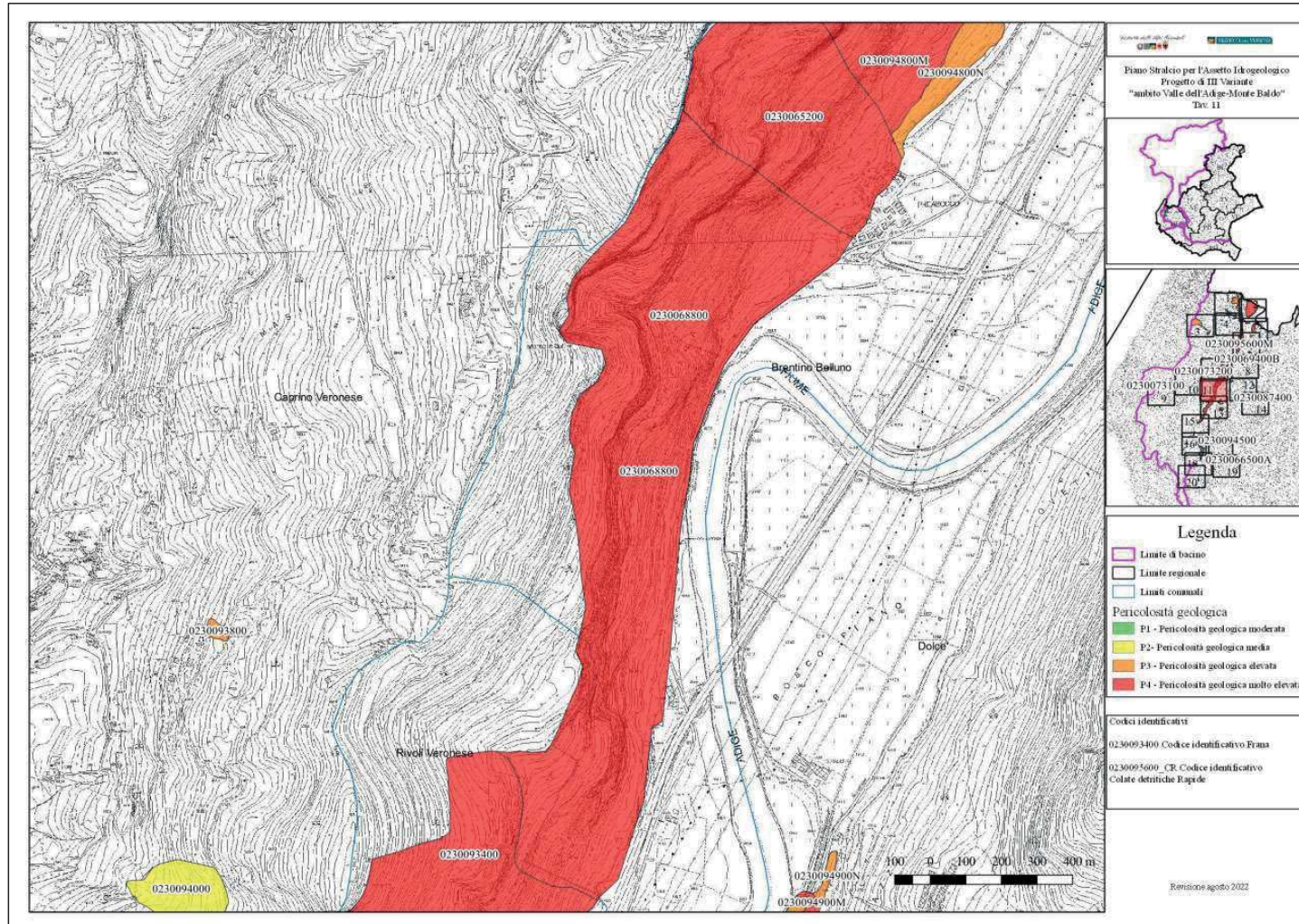

Tav. 11 – Carta della pericolosità geologica - Brentino Belluno, Caprino Veronese, Dolcè e Rivoli Veronese.





ALLEGATO C DGR n. 40 del 18 gennaio 2023

pag. 13 di 21

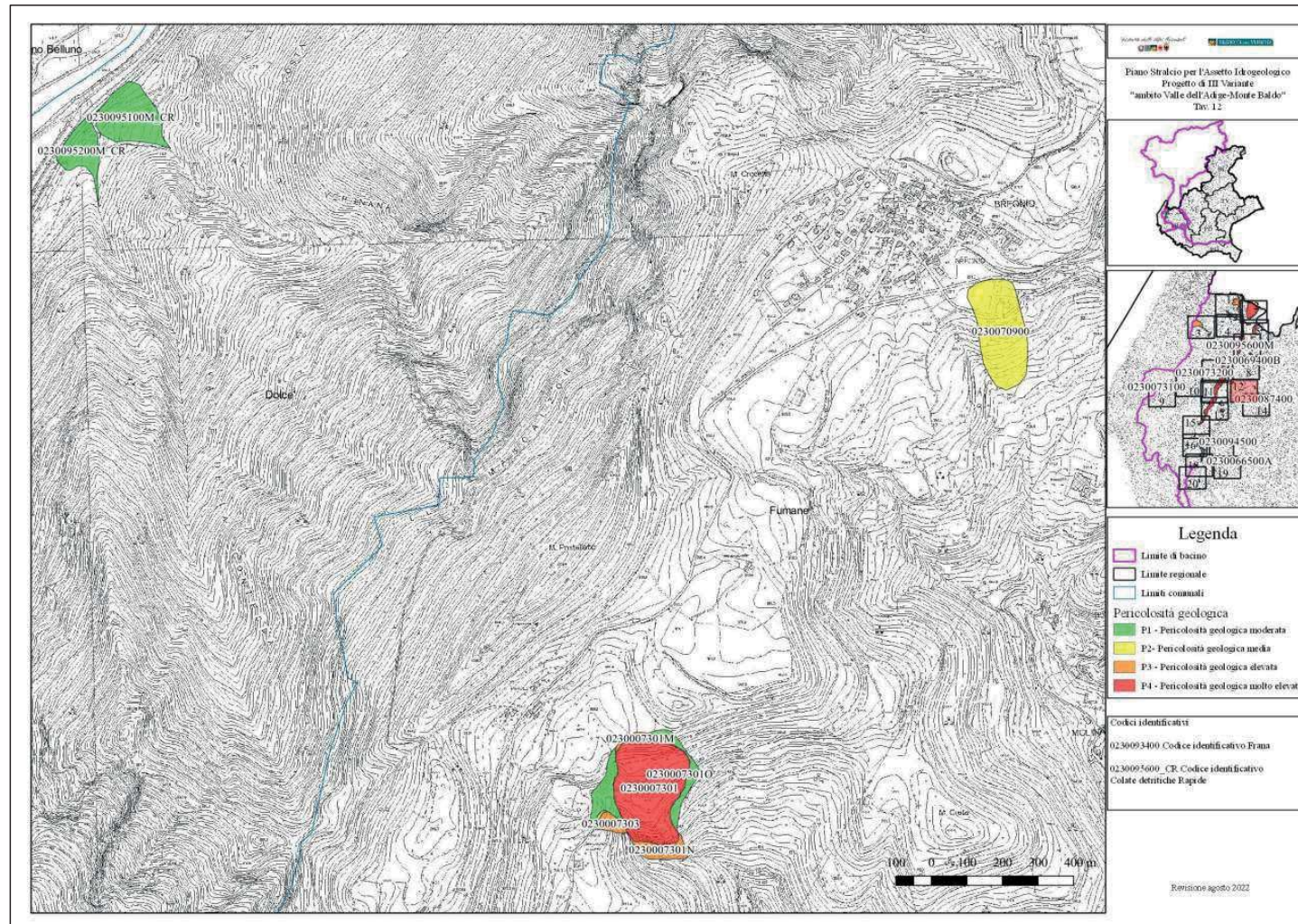

Tav. 12 – Carta della pericolosità geologica - Dolcè e Fumane.





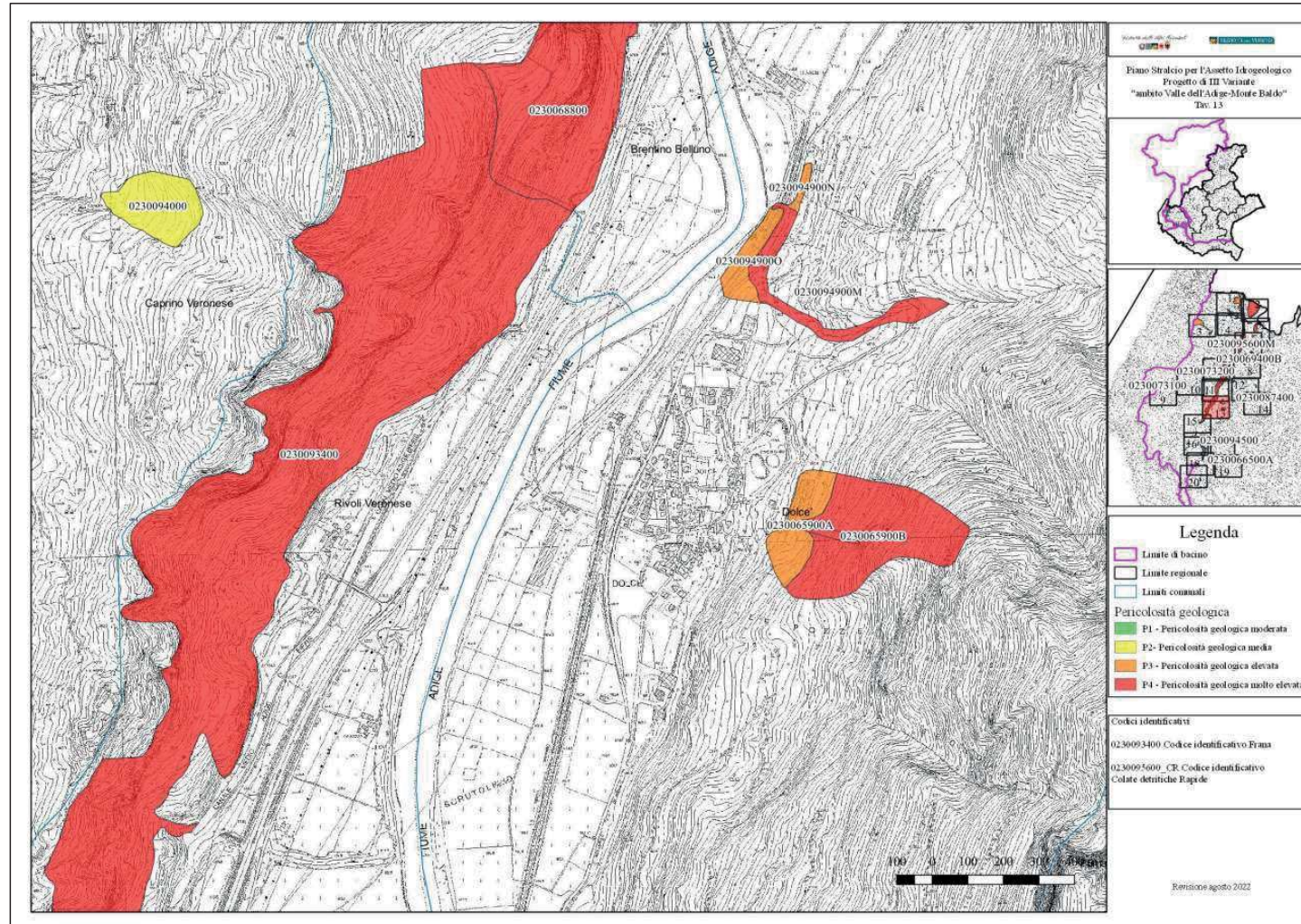

Tav. 13 – Carta della pericolosità geologica - Brentino Belluno, Caprino Veronese, Dolcè e Rivoli Veronese.





ALLEGATO C DGR n. 40 del 18 gennaio 2023

pag. 15 di 21

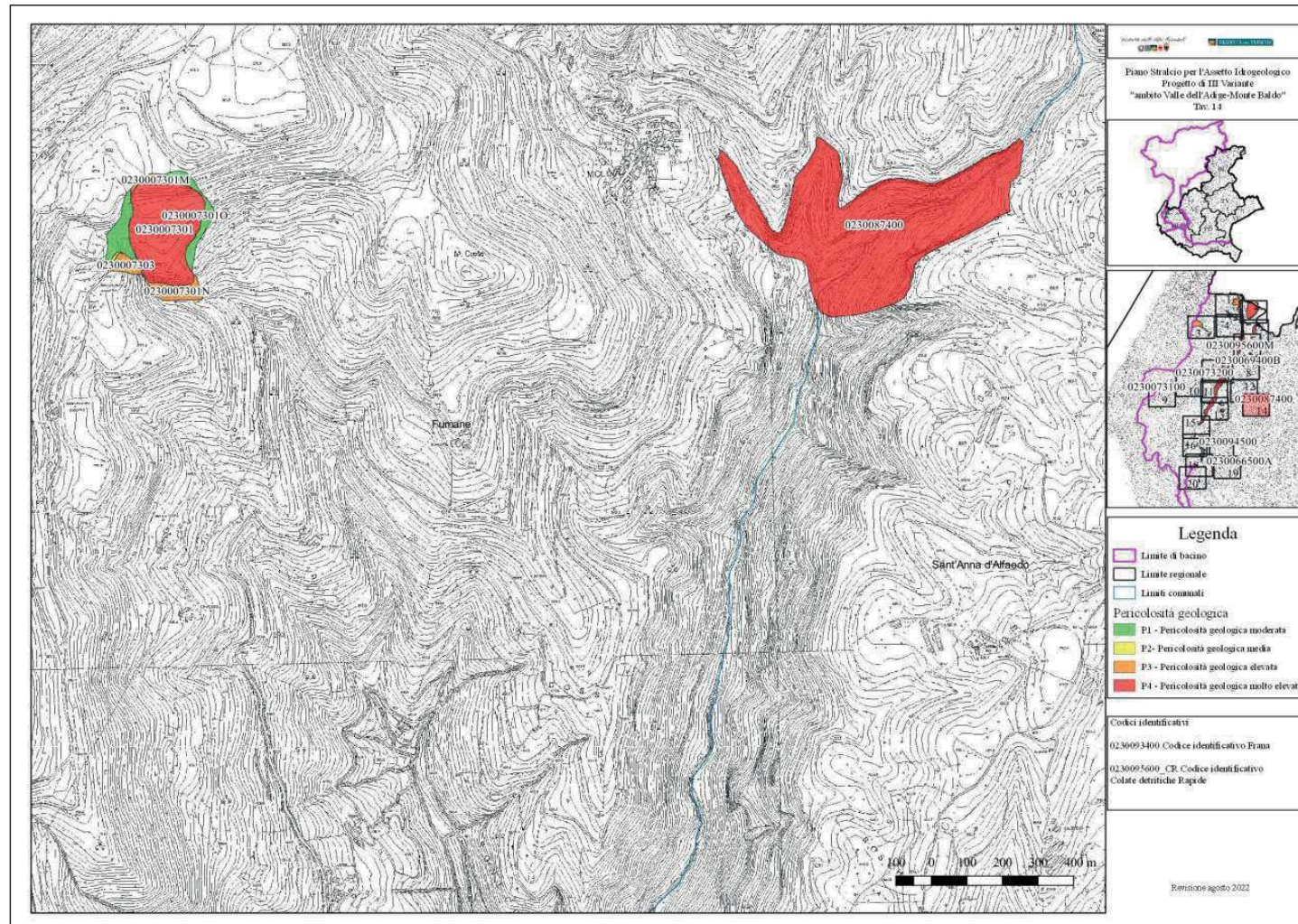

Tav. 14 – Carta della pericolosità geologica - Fumane.





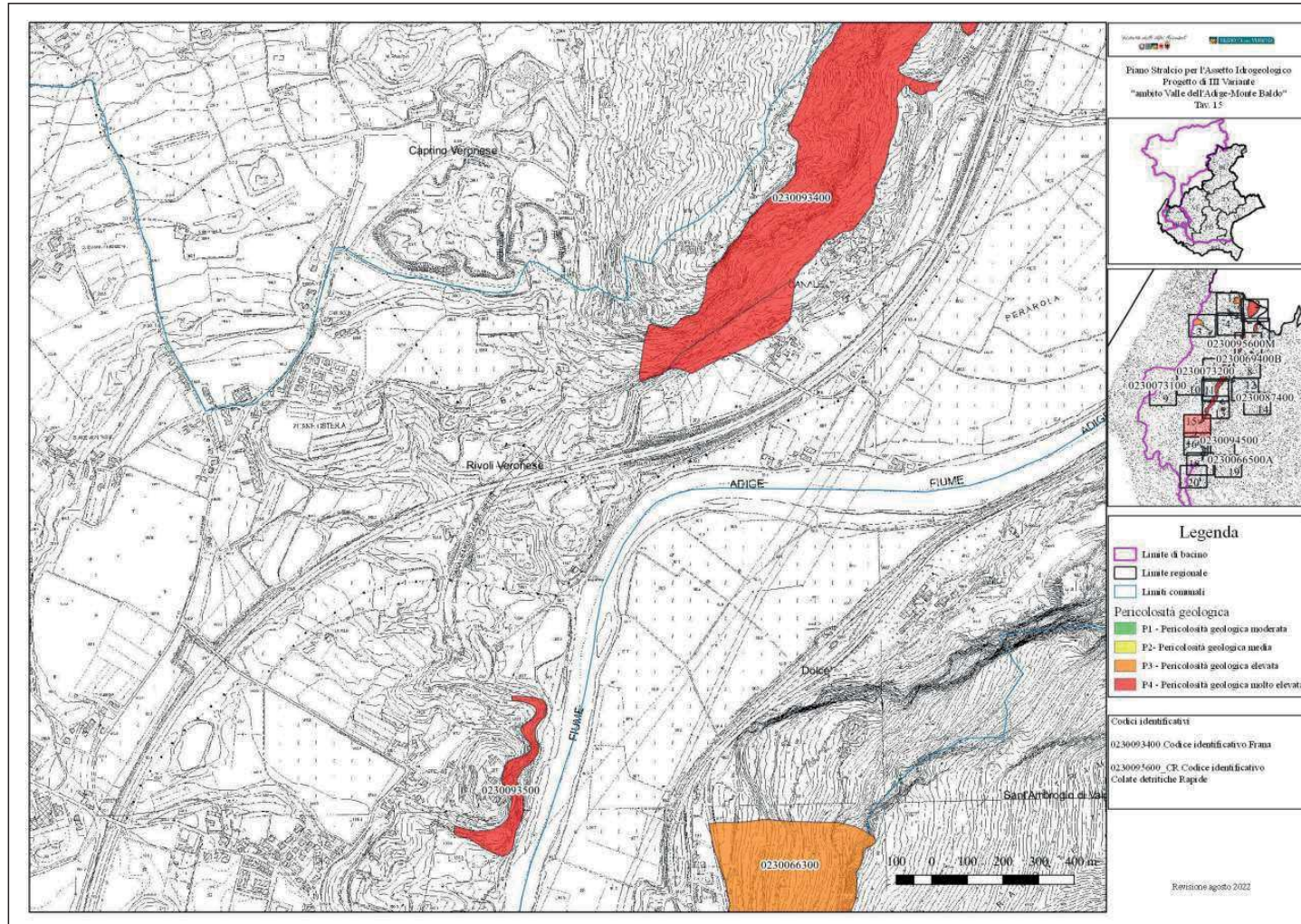

Tav. 15 – Carta della pericolosità geologica - Dolcè e Rivoli Veronese.





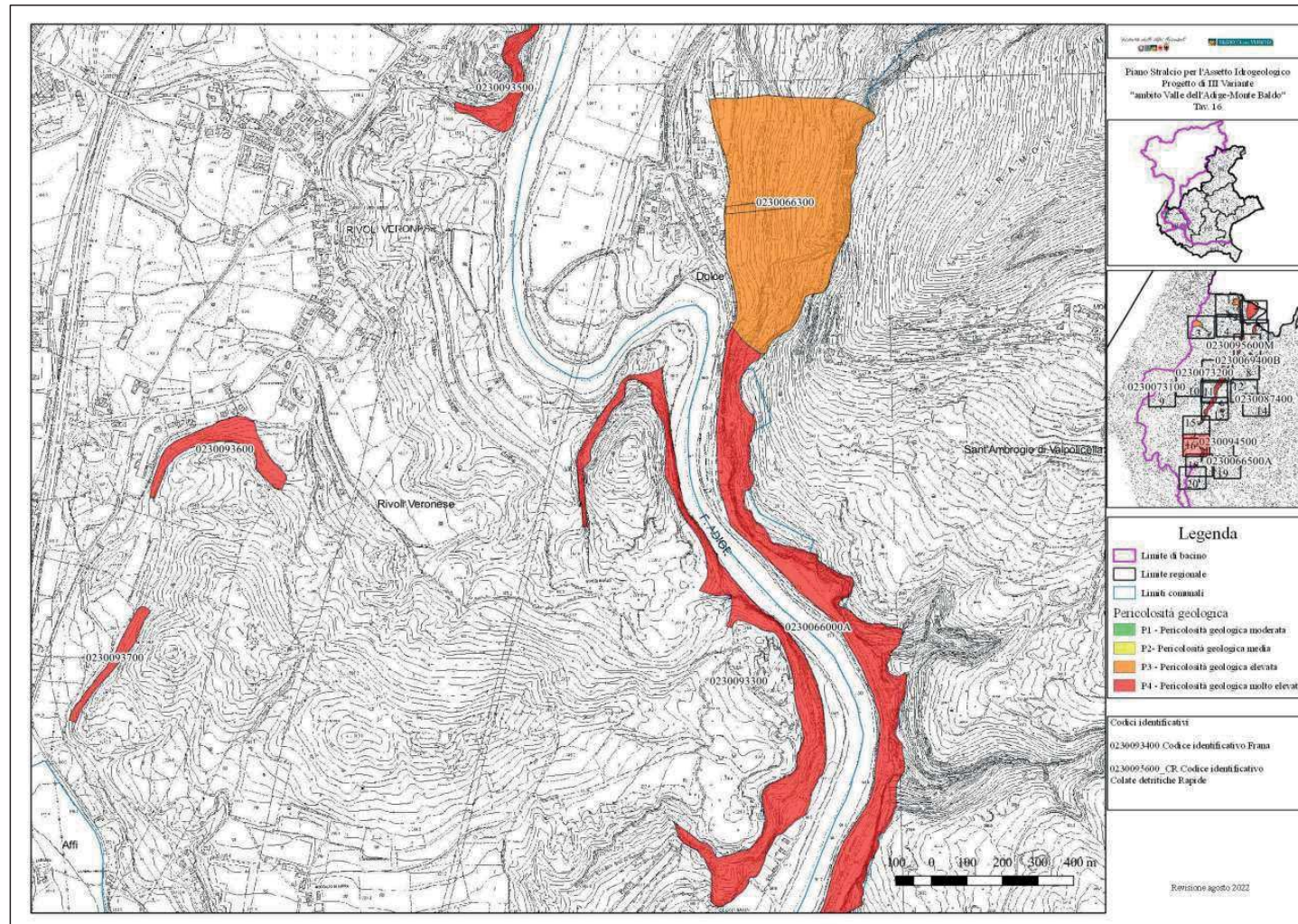

Tav. 16 – Carta della pericolosità geologica – Dolcè, Sant' Ambrogio di Valpolicella e Rivoli Veronese.





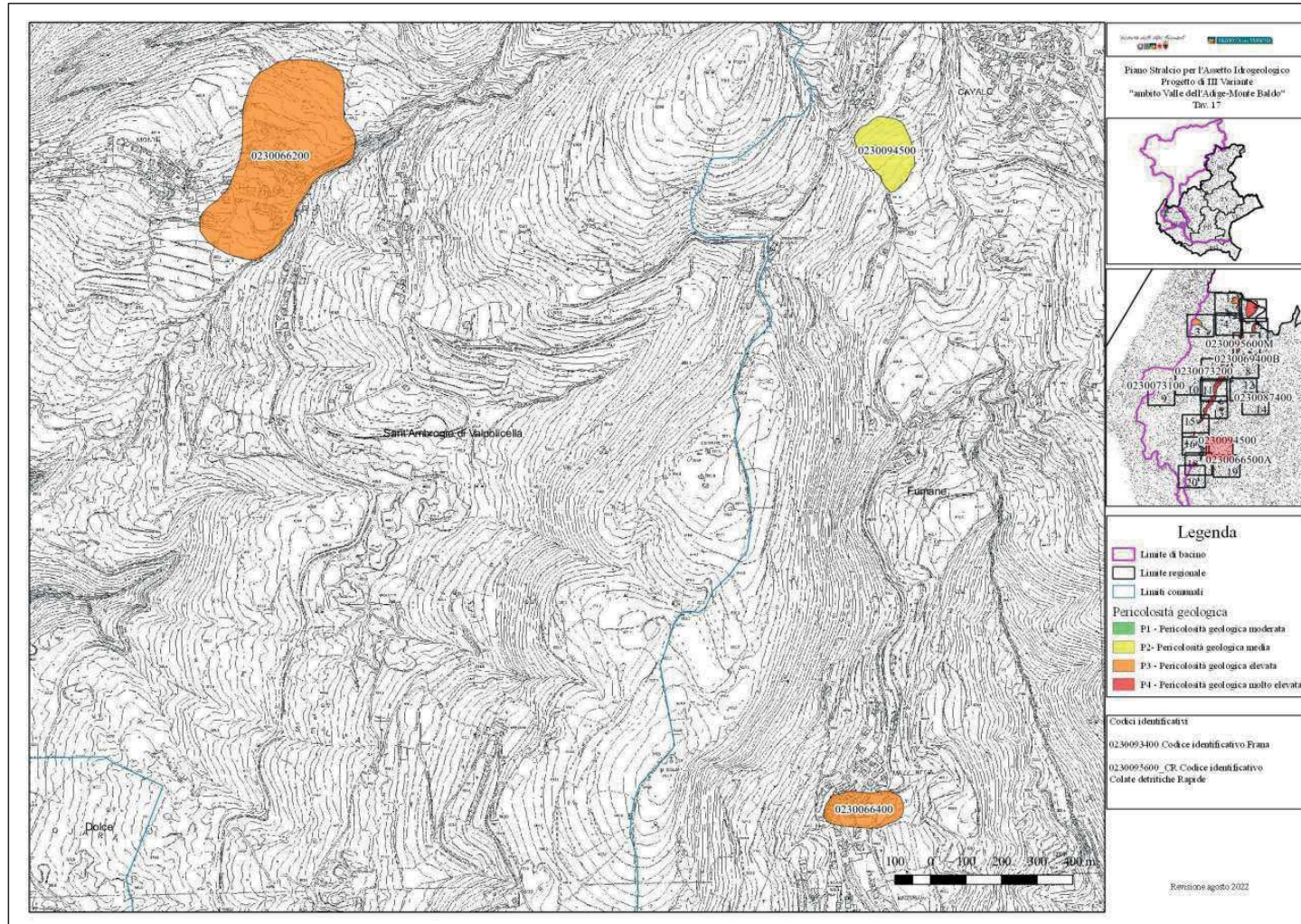

Tav. 17 – Carta della pericolosità geologica – Fumane e Sant’Ambrogio di Valpolicella.





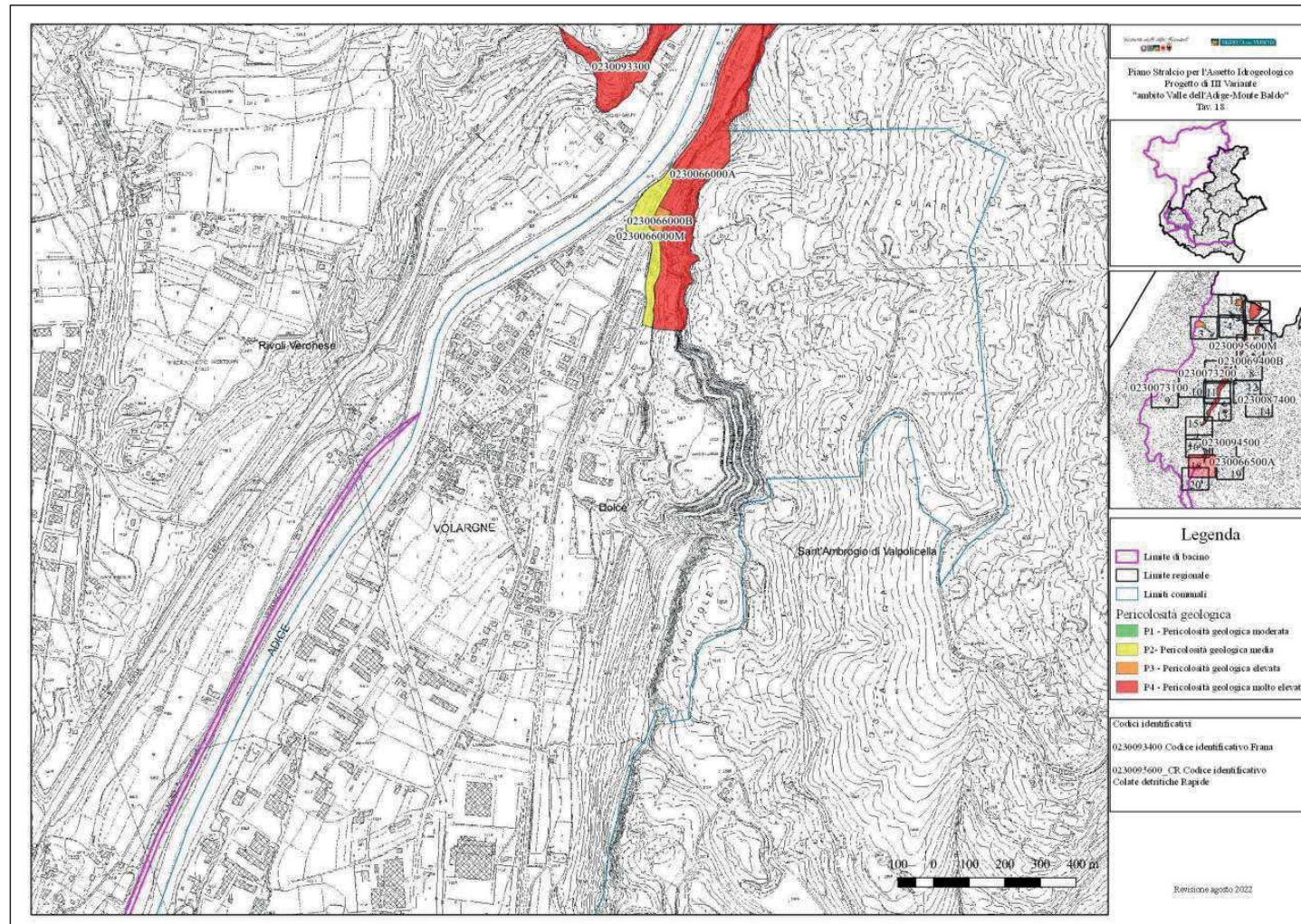

Tav. 18 – Carta della pericolosità geologica – Dolcè e Rivoli Veronesi.





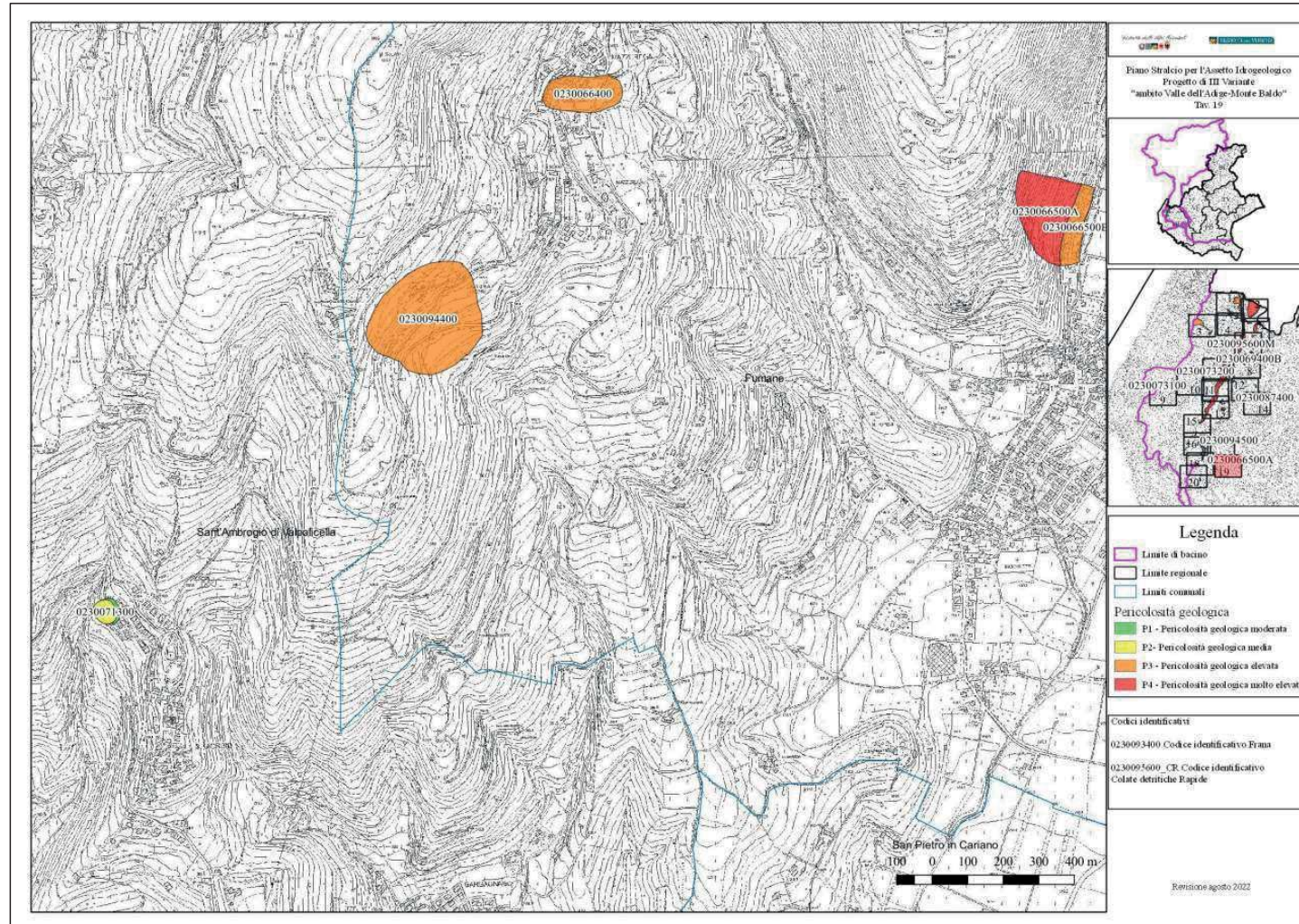

Tav. 19 – Carta della pericolosità geologica – Fumane e Sant' Ambrogio di Valpolicella.





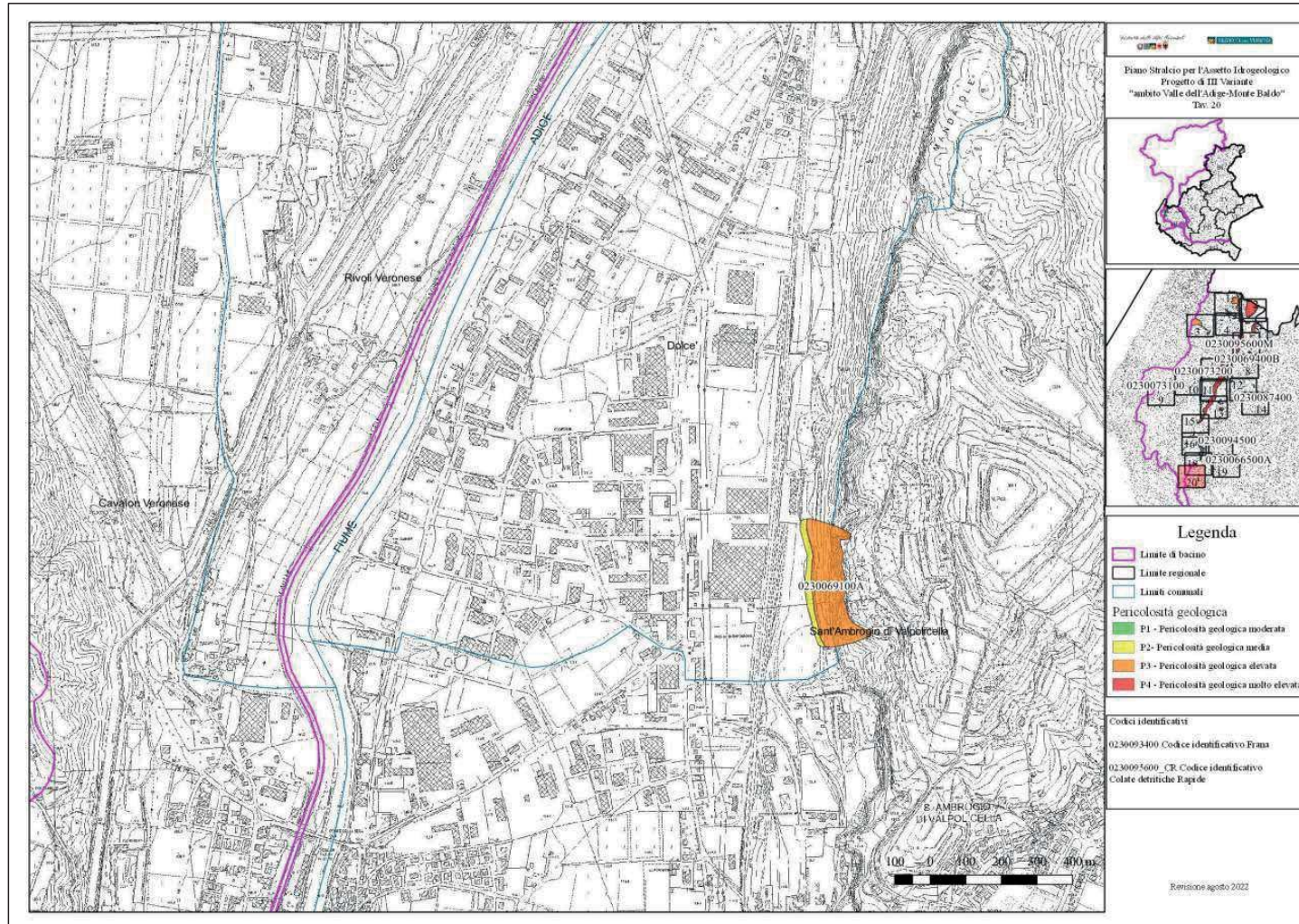

Tav.20 – Carta della pericolosità geologica – Dolcè e Sant’Ambrogio di Valpolicella.







ALLEGATO D DGR n. 40 del 18 gennaio 2023

pag. 1 di 24

Allegato D

Regione del Veneto. Direzione Difesa del Suolo e della Costa – U.O. Servizio Geologico e Attività Estrattive  
 PROGETTO DI 3^ VARIANTE del PIANO STRALCIO PER LA TUTELA DAL RISCHIO IDROGEOLOGICO BACINO DELL'ADIGE – REGIONE DEL VENETO

Cartografia della pericolosità da valanga

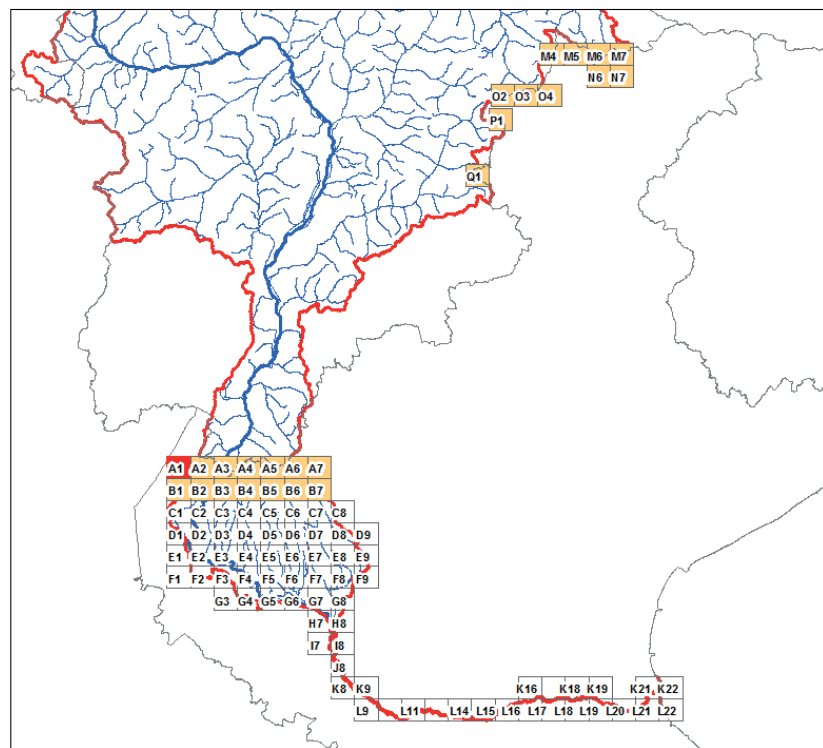

Quadro di unione delle tavole relative alla pericolosità valanghiva del bacino del fiume Adige.



7d2a0ca3



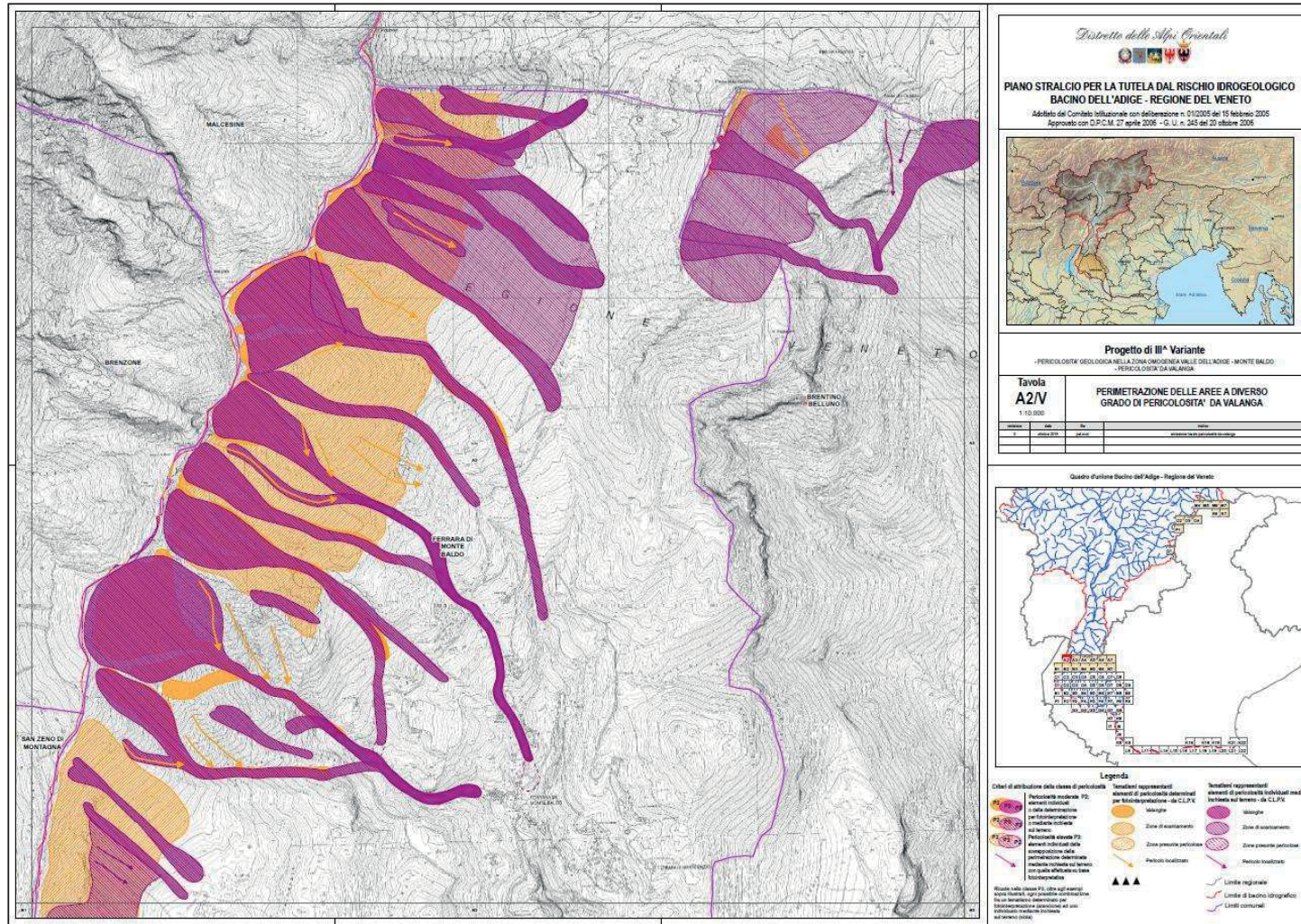

Tav. A2 IV- Carta della pericolosità valanghiva - Brentino Belluno e Ferrara di Monte Baldo.





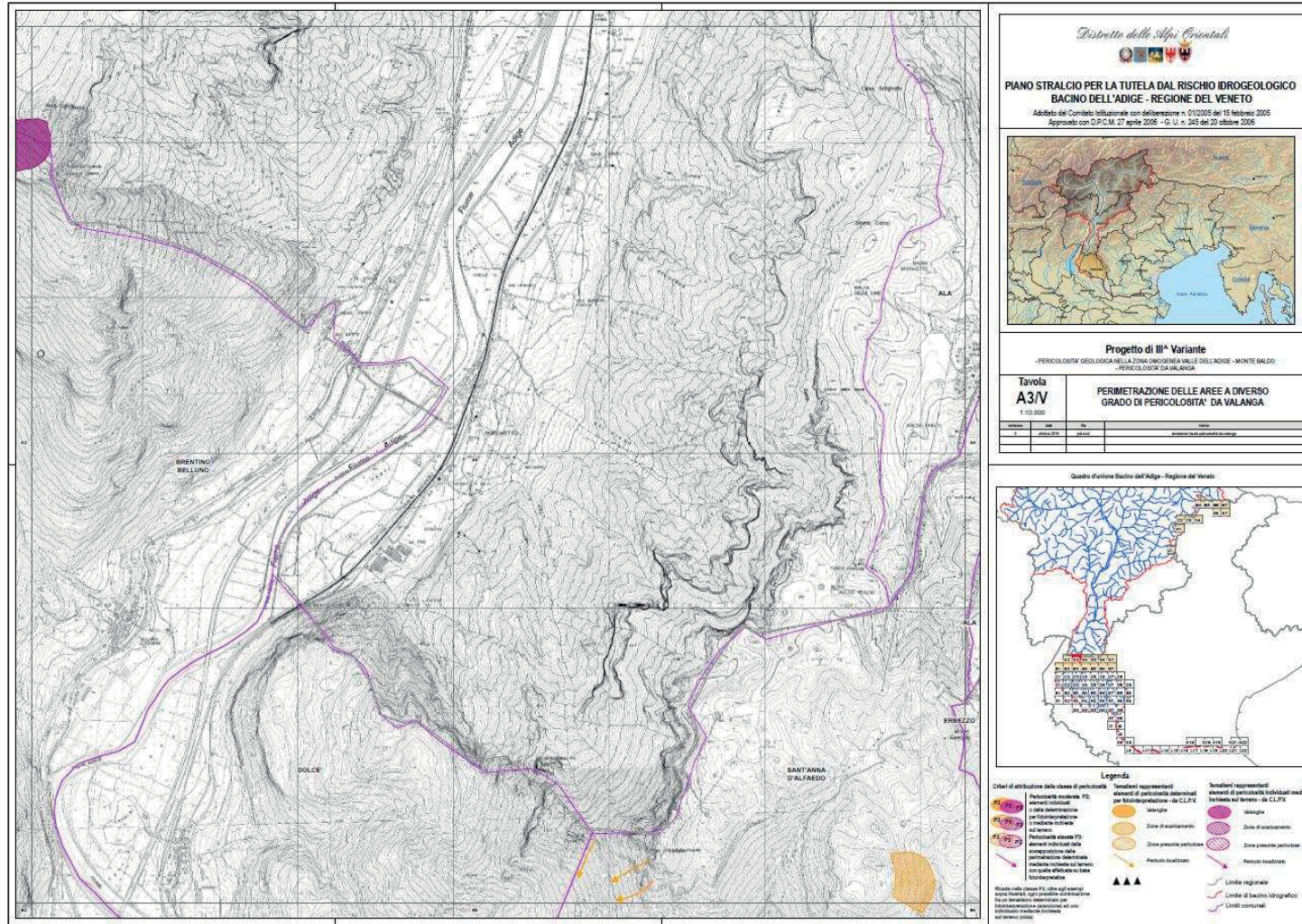

Tav. A3/V – Carta della pericolosità valanghiva - Brentino Belluno e Sant'Anna d'Alfaedo.





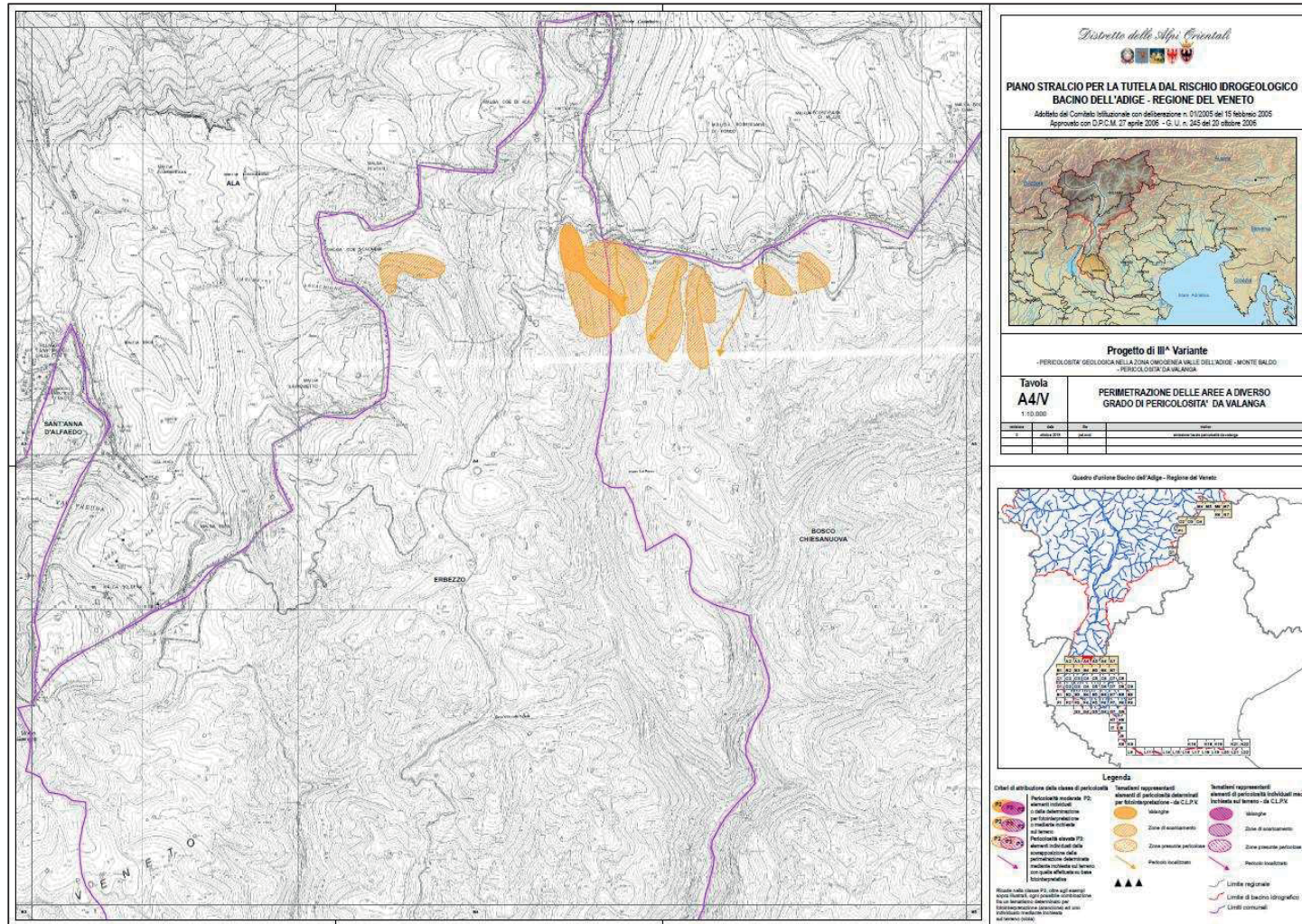

Tav. A4/V - Carta della pericolosità valanghiva - Erbezzo e Bosco Chiesanuova.





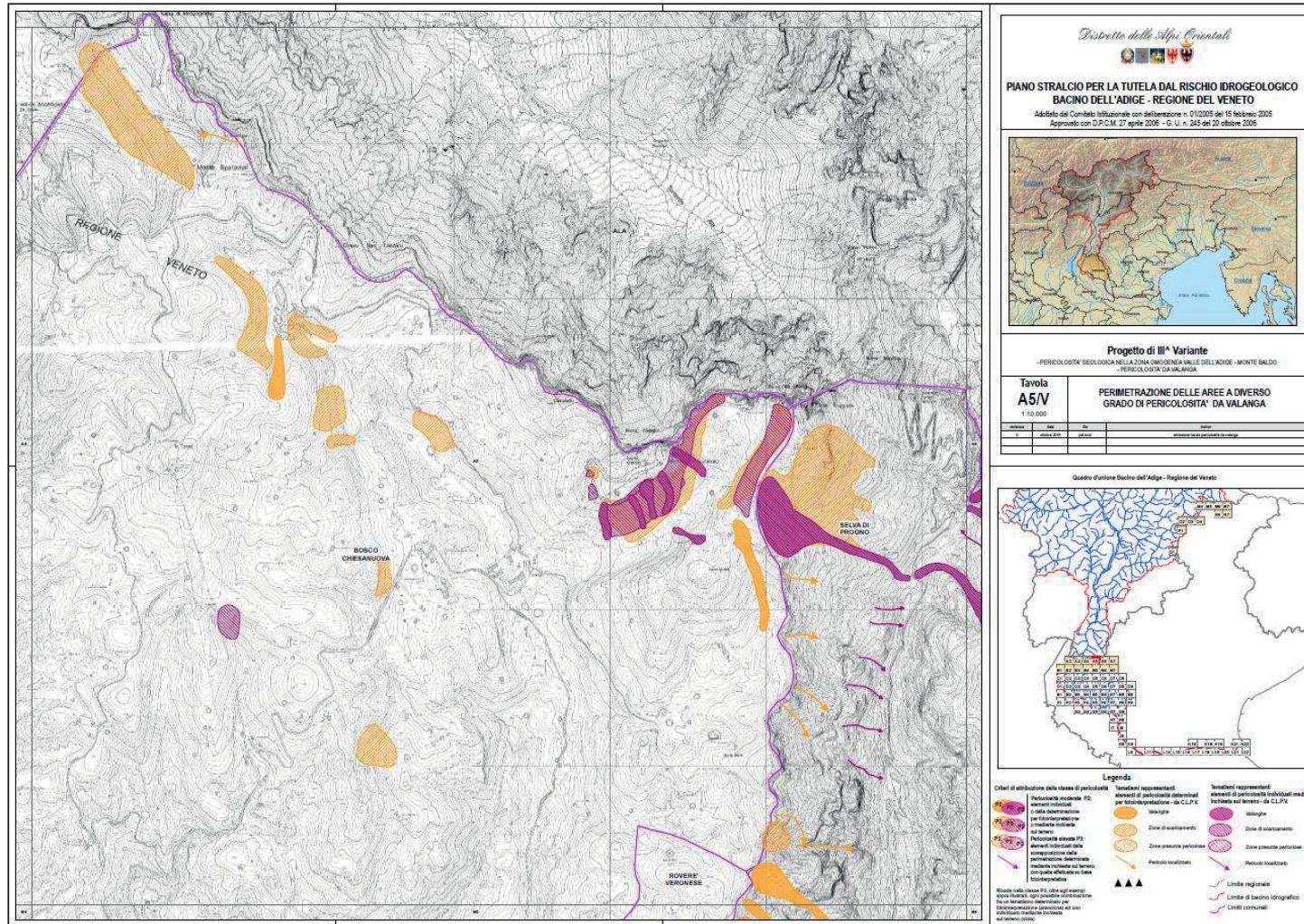

Tav. A5/V- Carta della pericolosità valanghiva - Selva di Progno e Bosco Chiesanuova.





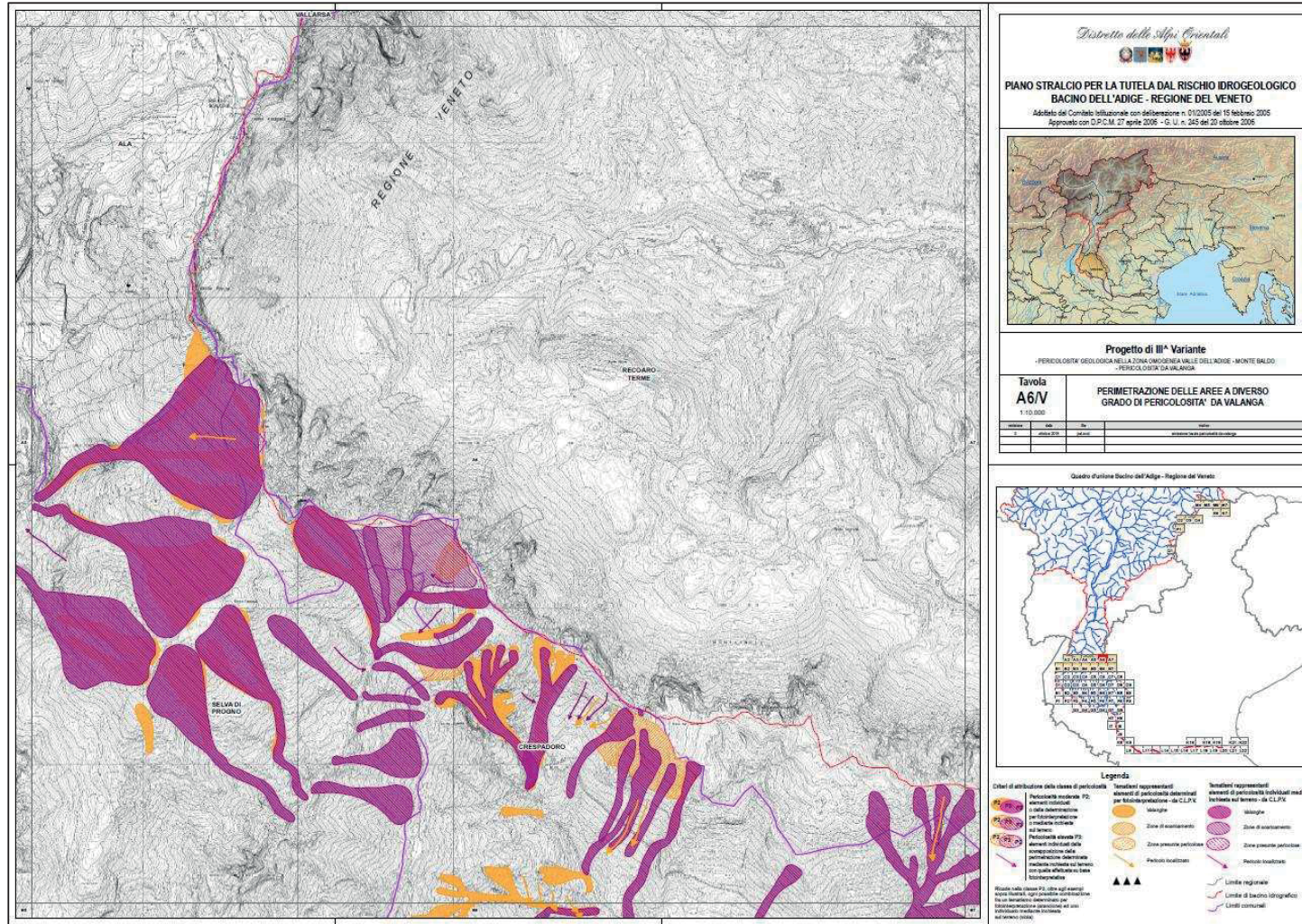

Tav. A6/V- Carta della pericolosità valanghiva – Selva di Progno, Crespadoro e Recoaro Terme.





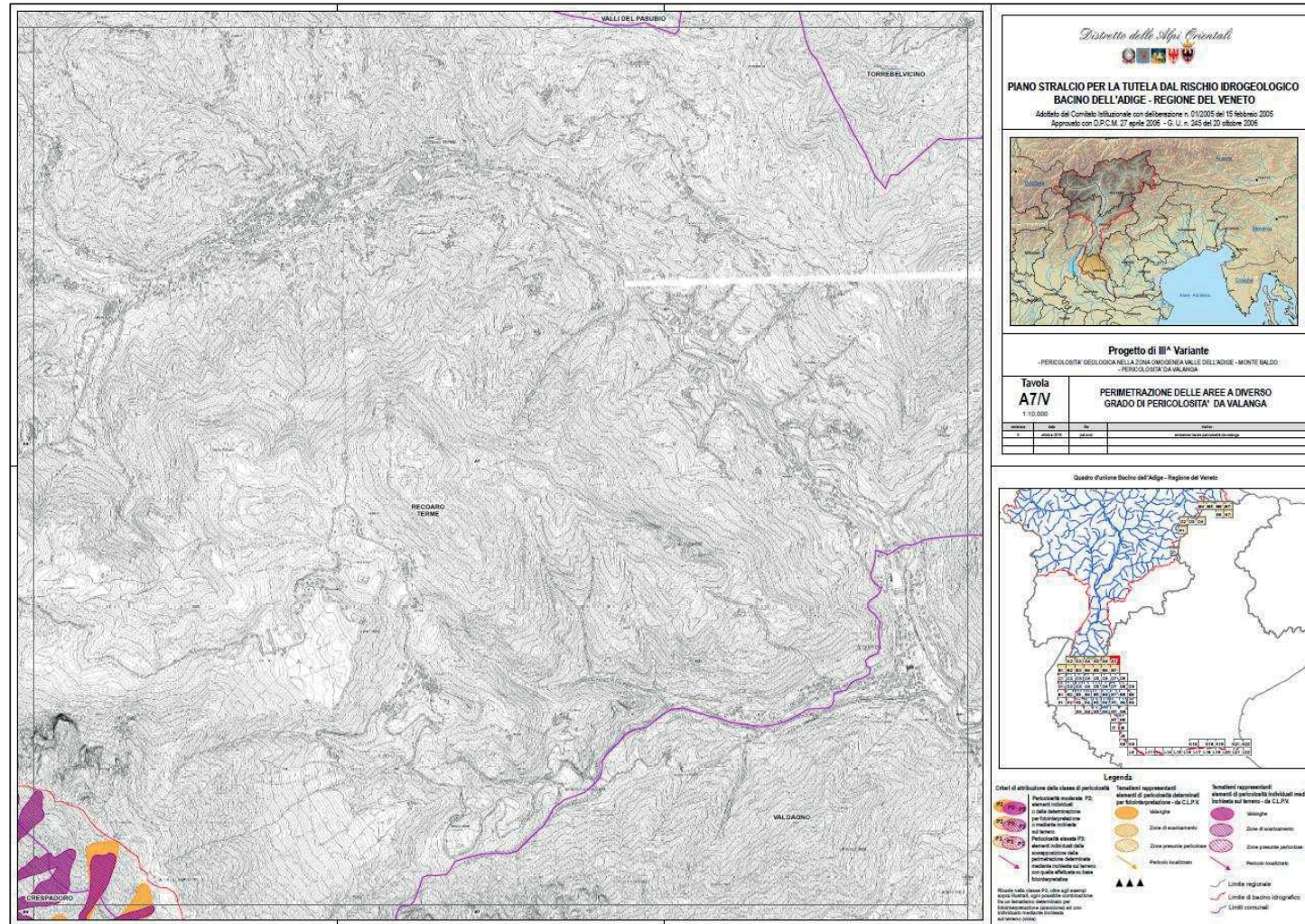

Tav. A7/V- Carta della pericolosità valanghiva - Crespadoro e Recoaro Terme.





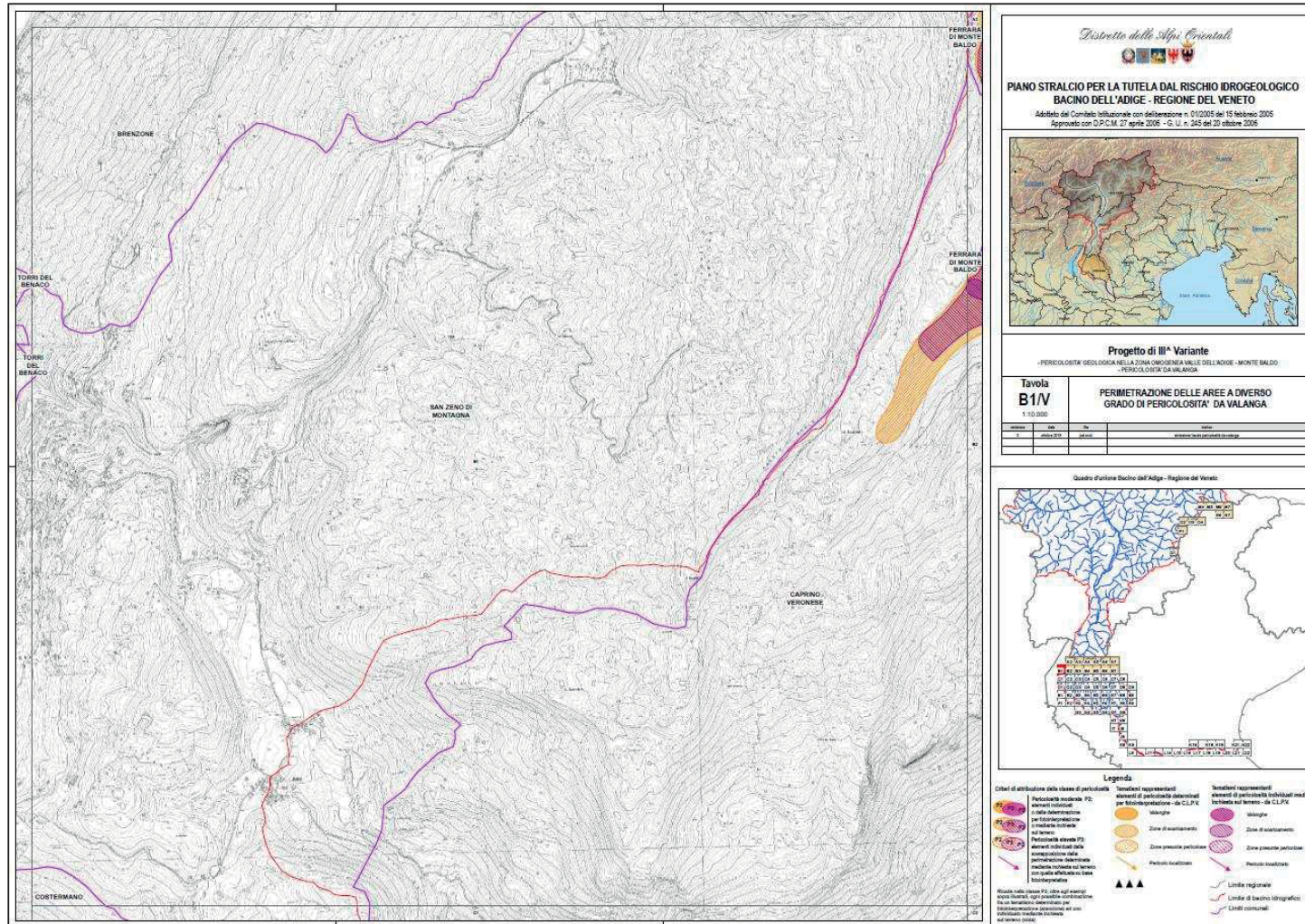

Tav. B1- Carta della pericolosità valanghiva - Caprino Veronese.





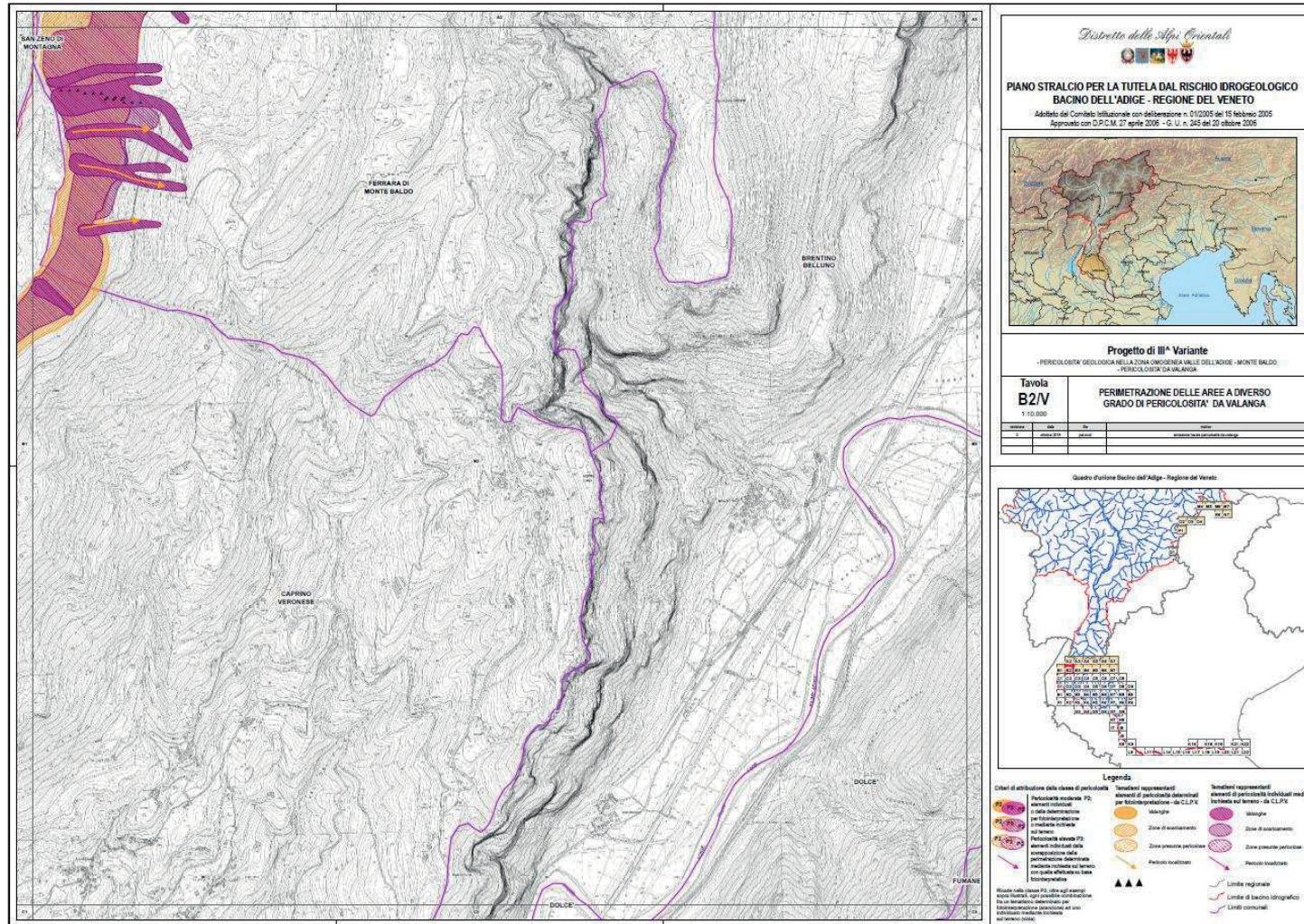

Tav. B2/V- Carta della pericolosità valanghiva - Caprino Veronese e Ferrara di Monte Baldo.





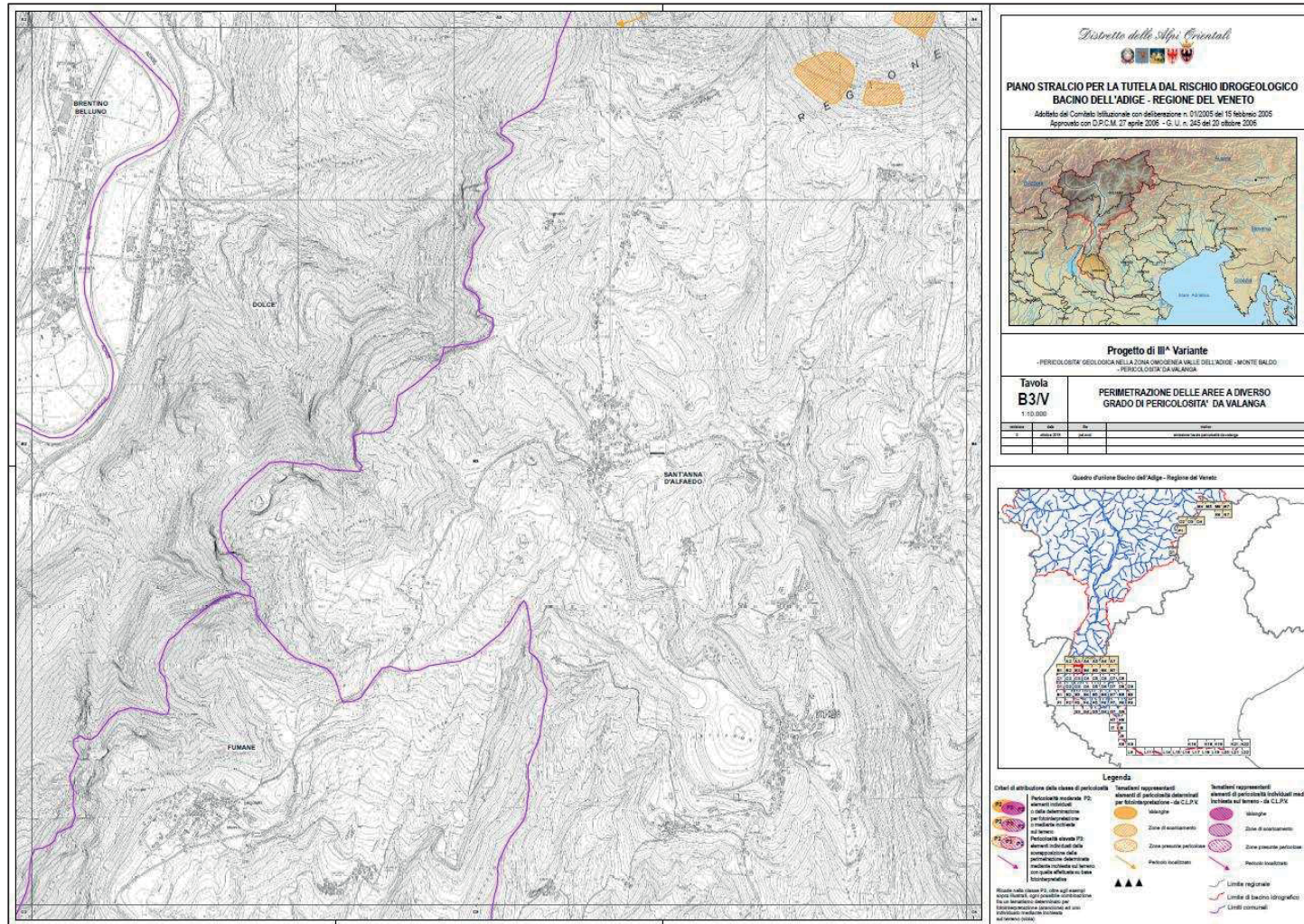

Tav. B3/V- Carta della pericolosità valanghiva - Sant'Anna d'Alfaedo.





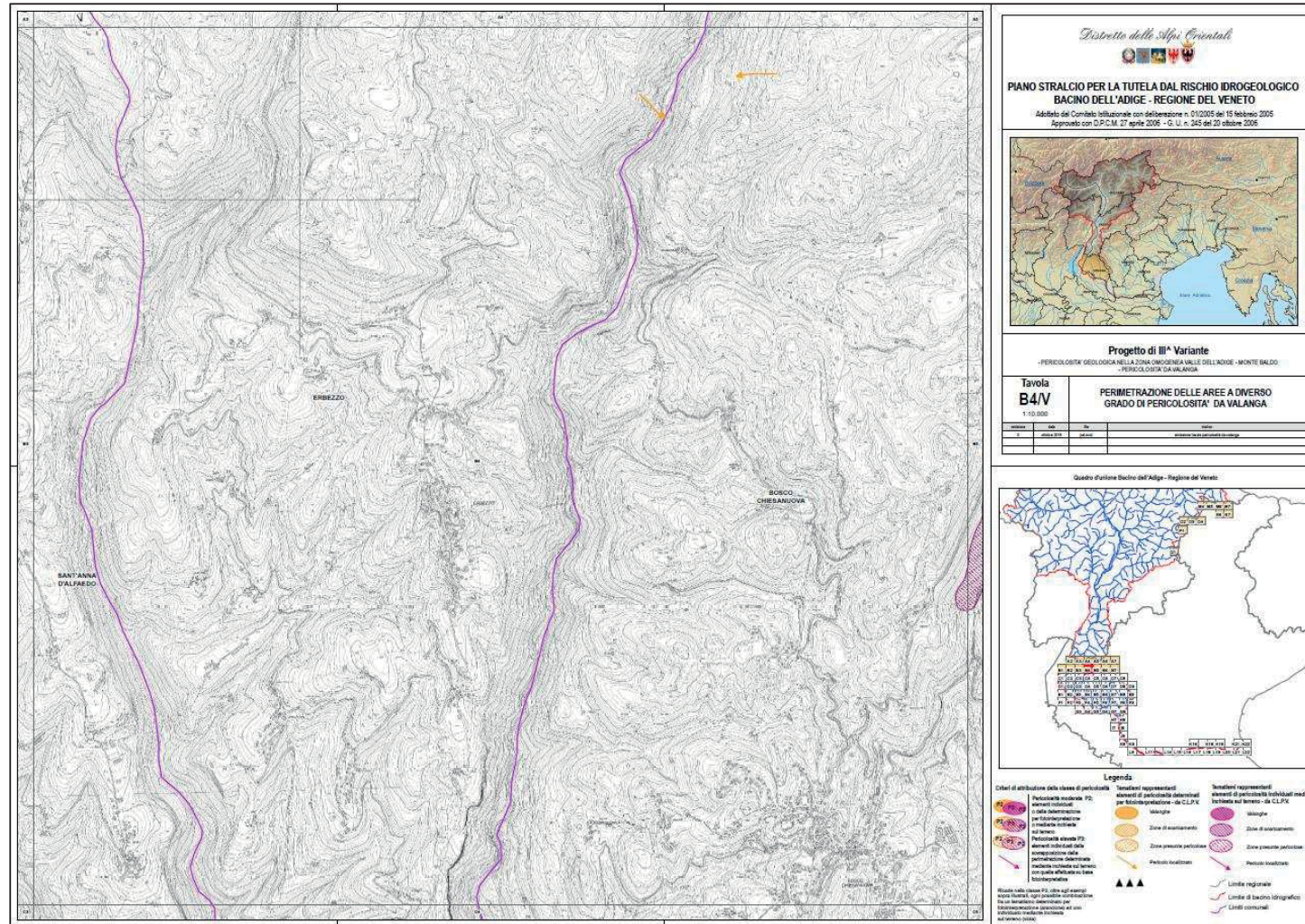

Tav. B4/V- Carta della pericolosità valanghiva - Erbezzo e Bosco Chiesanuova.





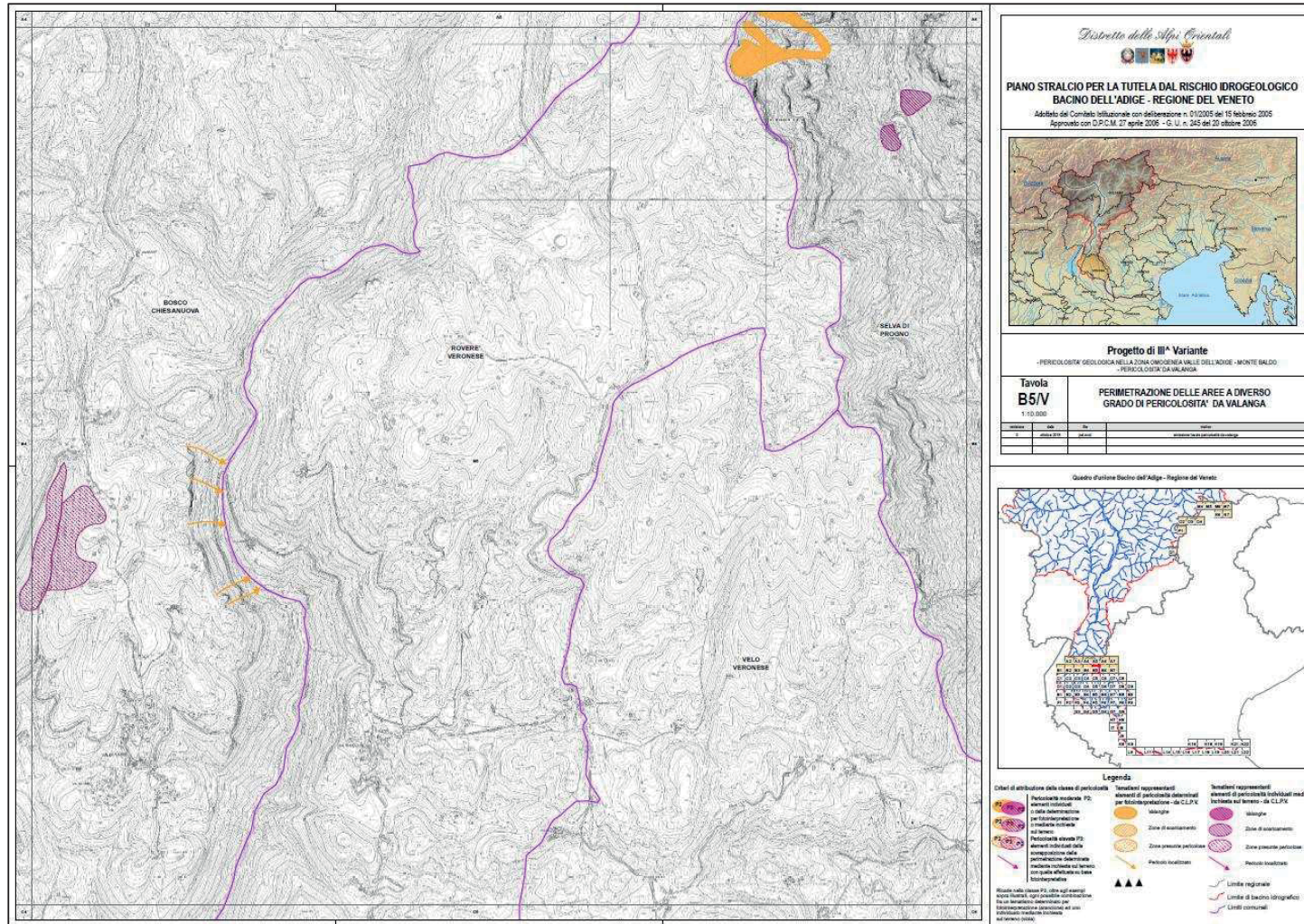

Tav. B5/V- Carta della pericolosità valanghiva - Selva di Prognò e Bosco Chieranuova.



7d2a0ca3





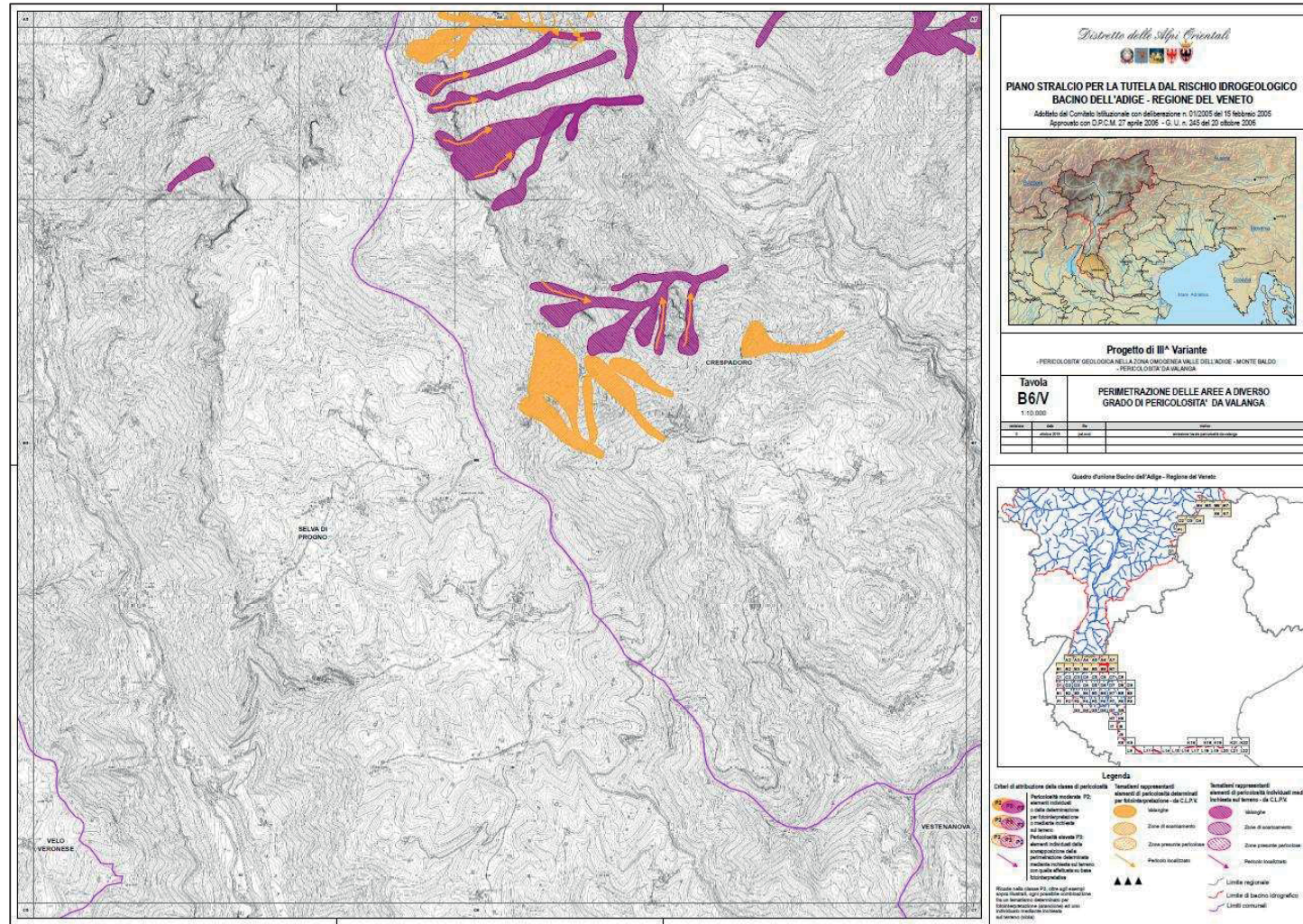

Tav. B6/V- Carta della pericolosità valanghiva - Selva di Prognò e Crespadoro.





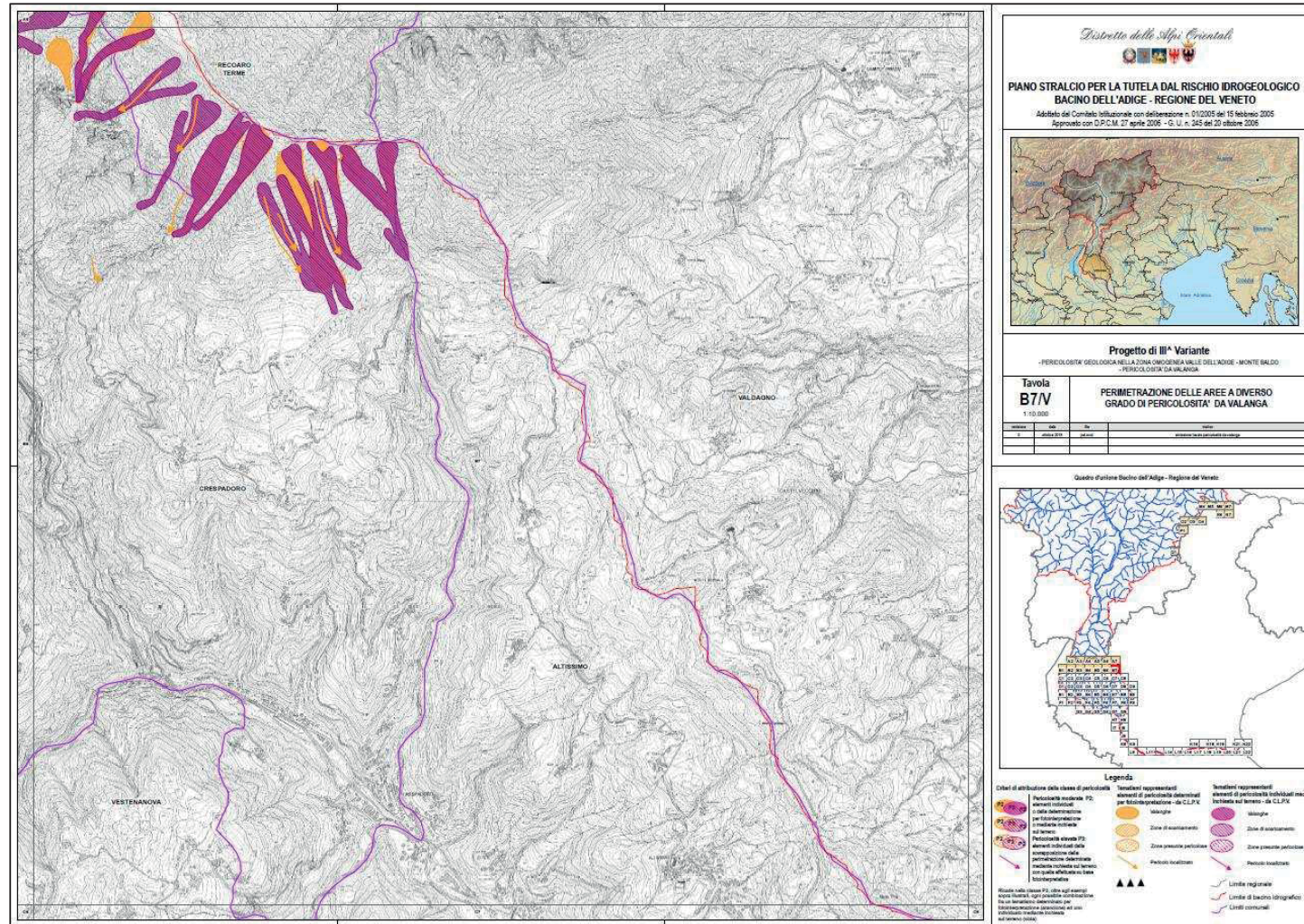

Tav. B7/V- Carta della pericolosità valanghiva - Crespadoro e Recoaro Terme.





ALLEGATO D DGR n. 40 del 18 gennaio 2023

pag. 15 di 24

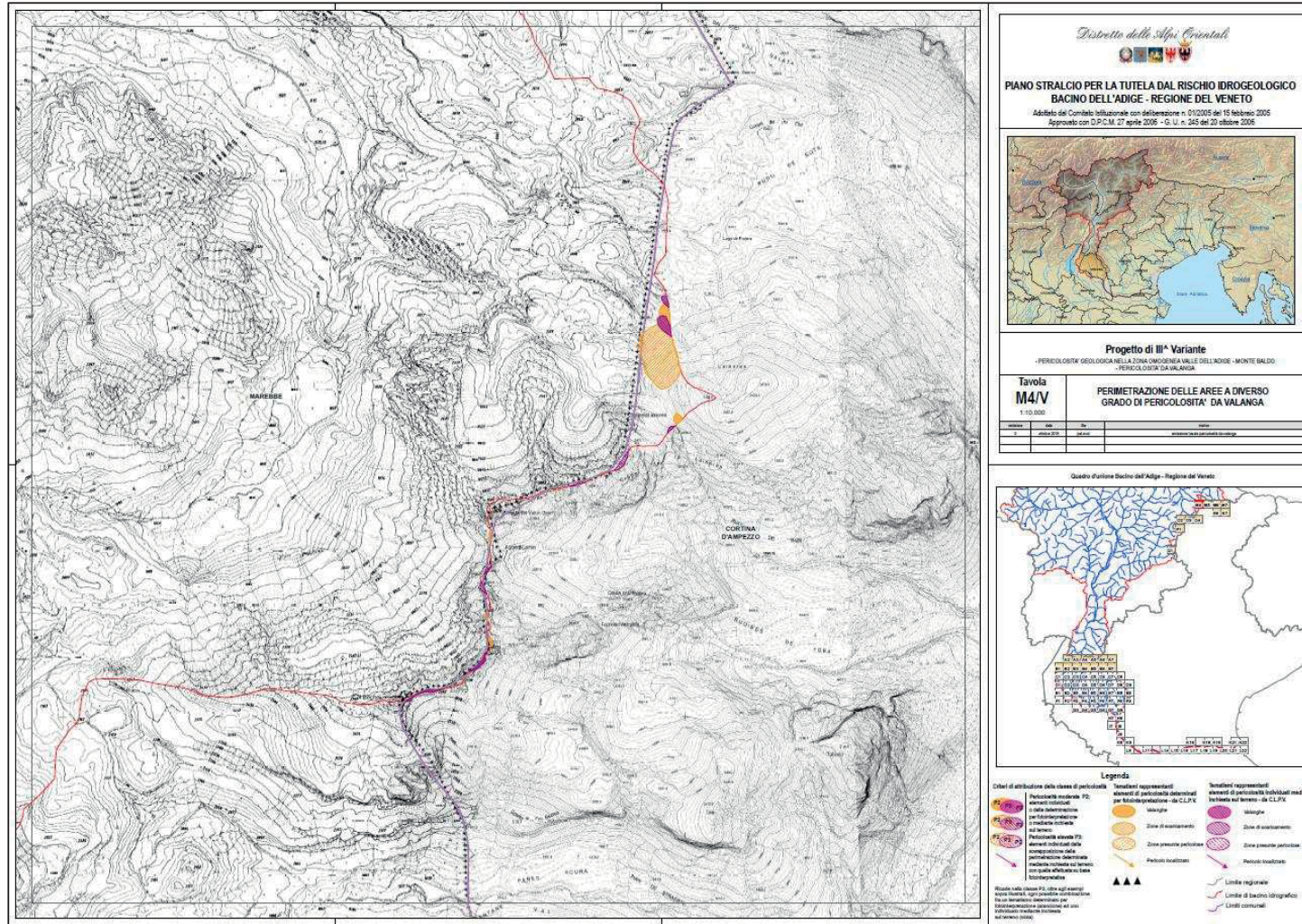

Tav. M4/V- Carta della pericolosità valanghiva -Cortina d'Ampezzo e Livillanalongo Col di Lana.



7d2a0ca3





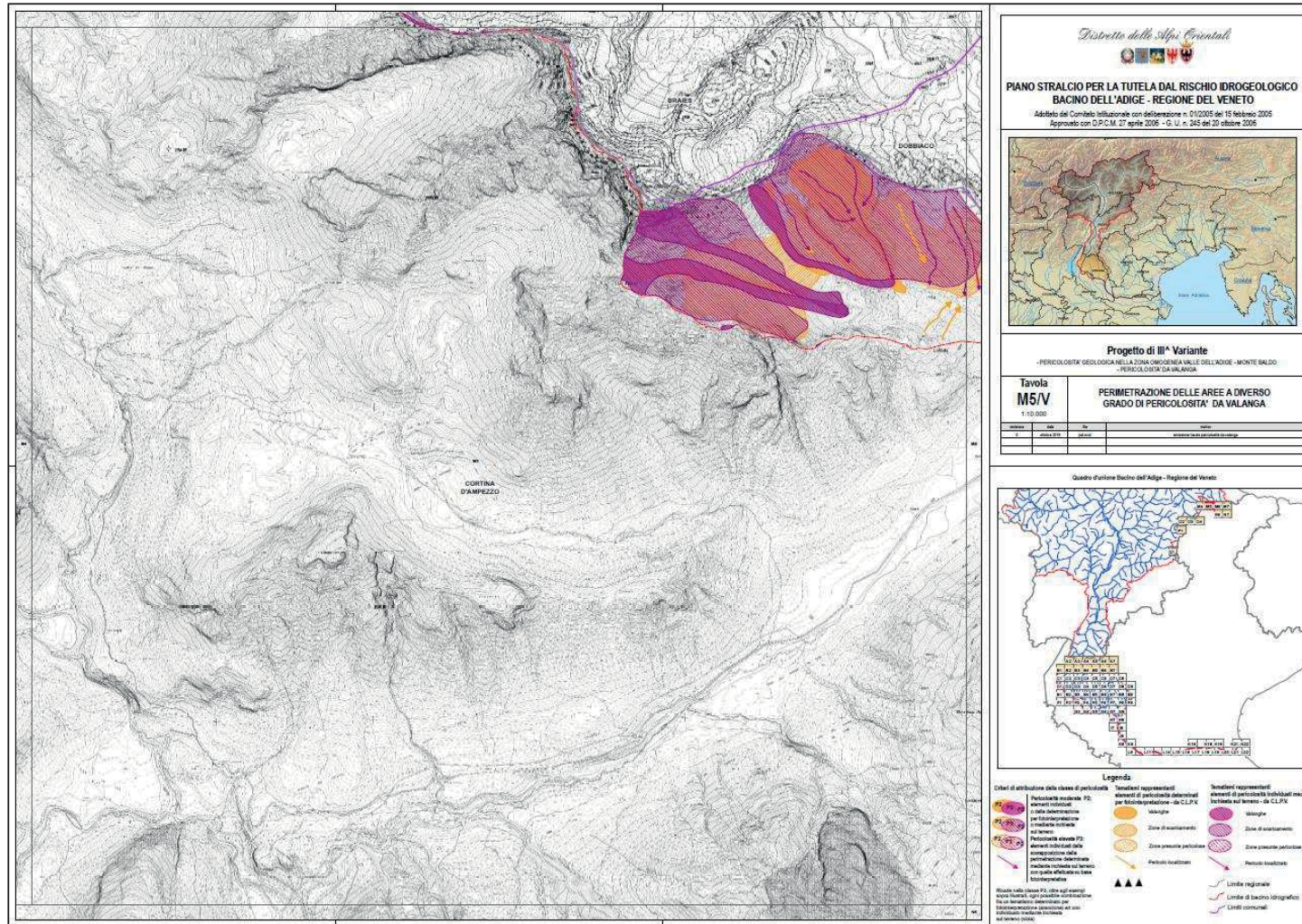

Tav. M5V- Carta della pericolosità valanghiva - Cortina d'Ampezzo e Livillanalongo Col di Lana.



7d2a0ca3





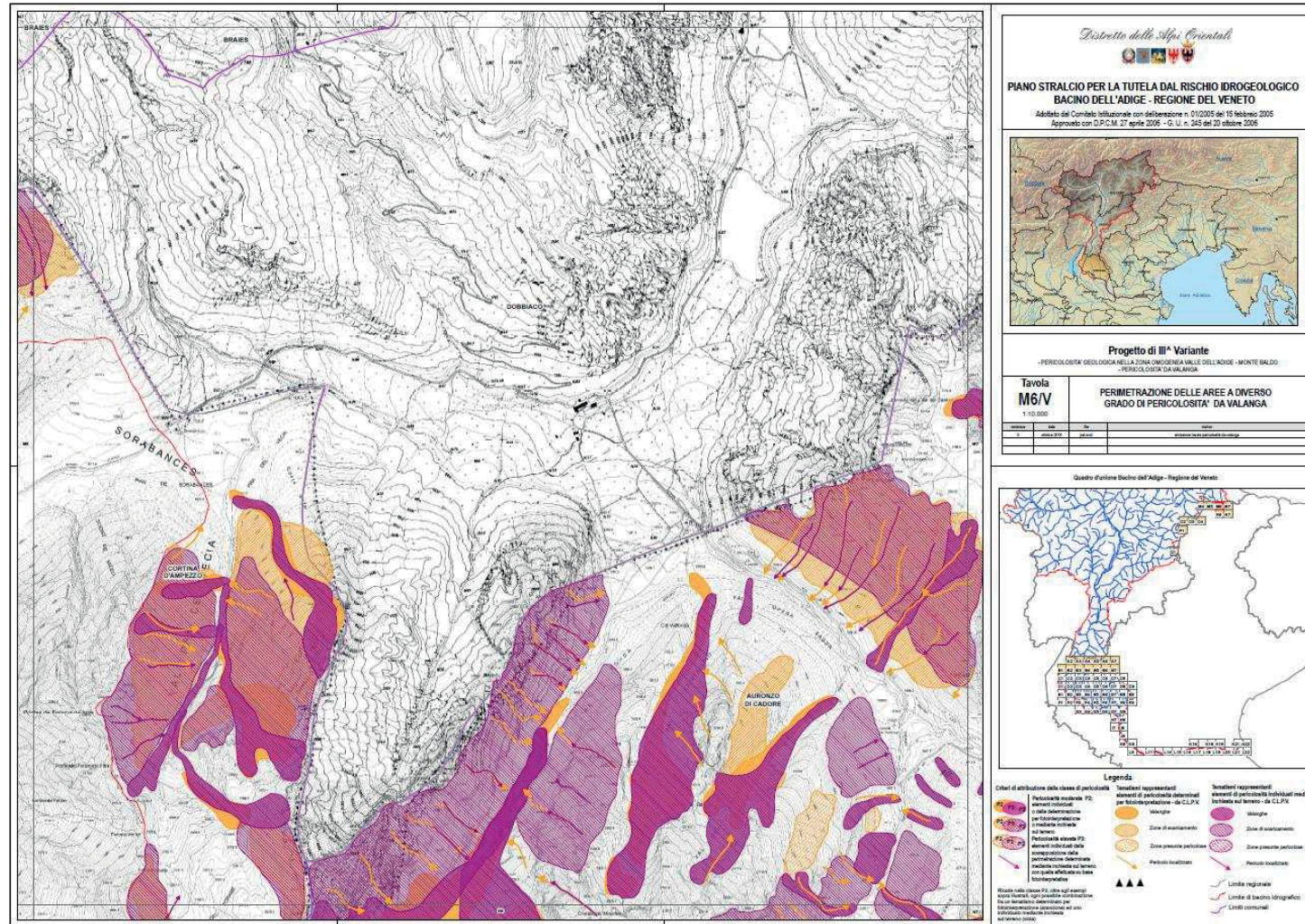

Tav. M6/V- Carta della pericolosità valanghiva - Cortina d'Ampezzo, Livinalongo Col di Lana e Auronzo di Cadore.





ALLEGATO D DGR n. 40 del 18 gennaio 2023

pag. 18 di 24

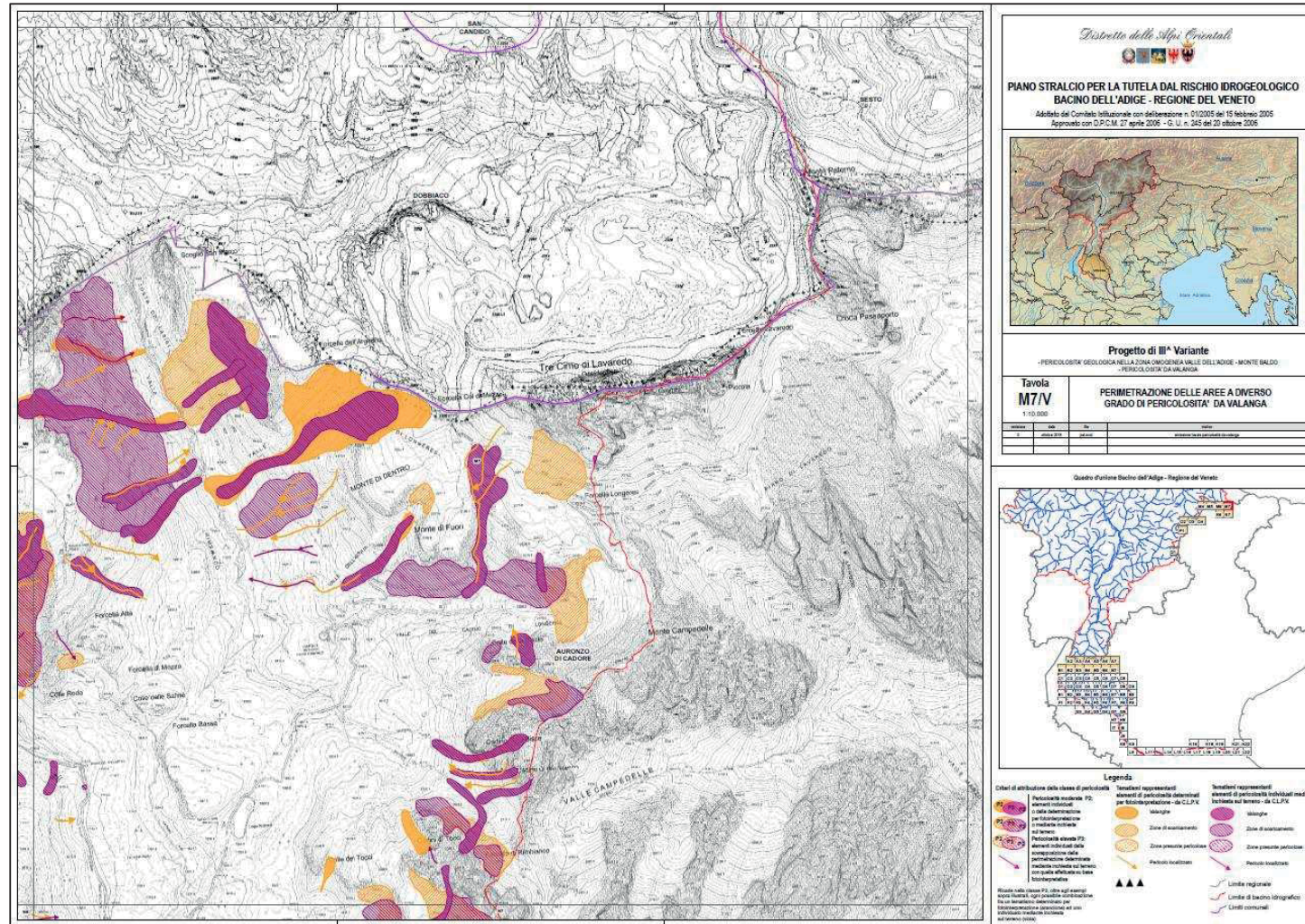

Tav. M7/V- Carta della pericolosità valanghiva - Auronzo di Cadore.





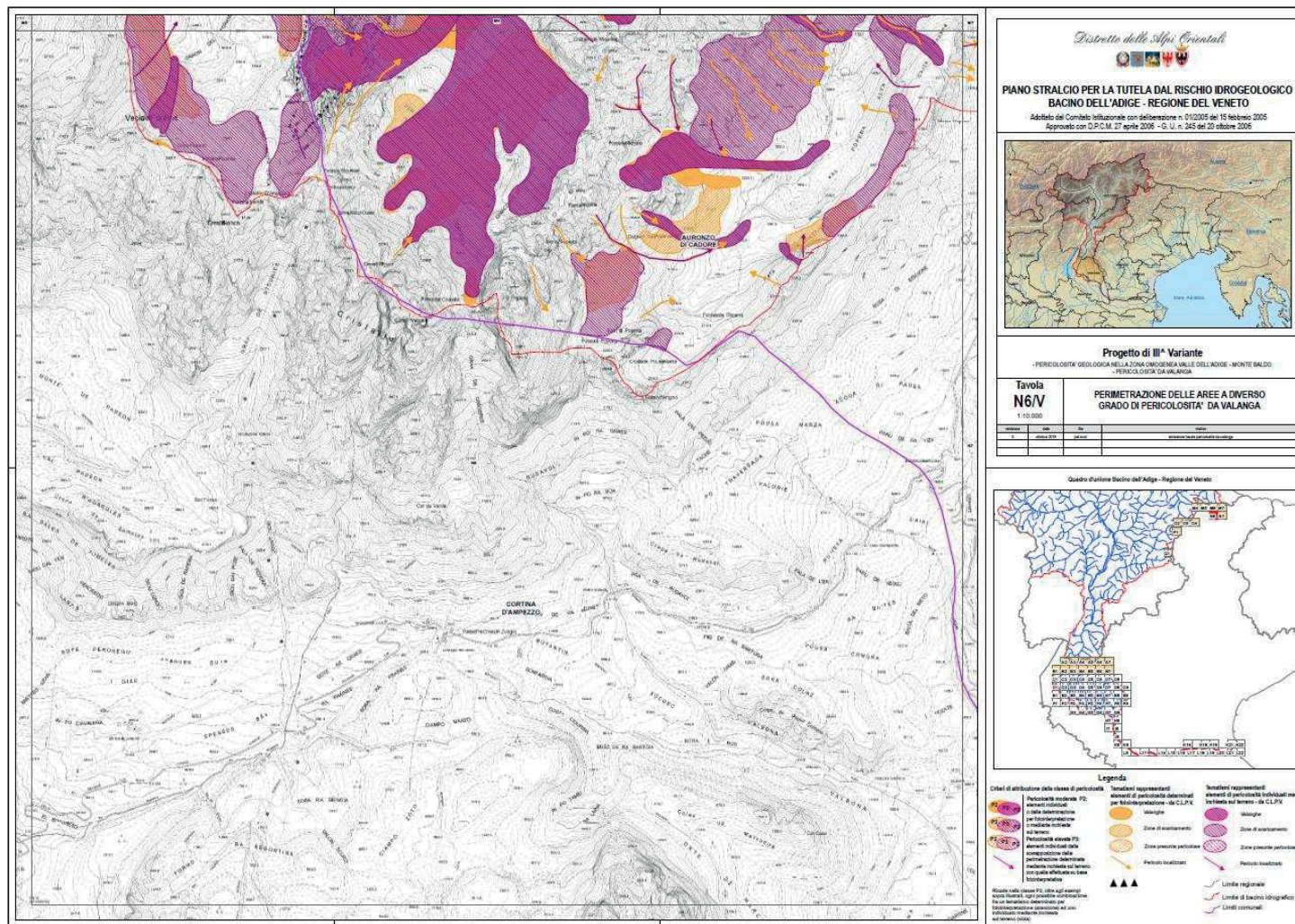

Tav. N6/V - Carta della pericolosità valanghiva - Cortina d'Ampezzo, Livinalongo Col di Lana e Auronzo di Cadore.



7d2a0ca3





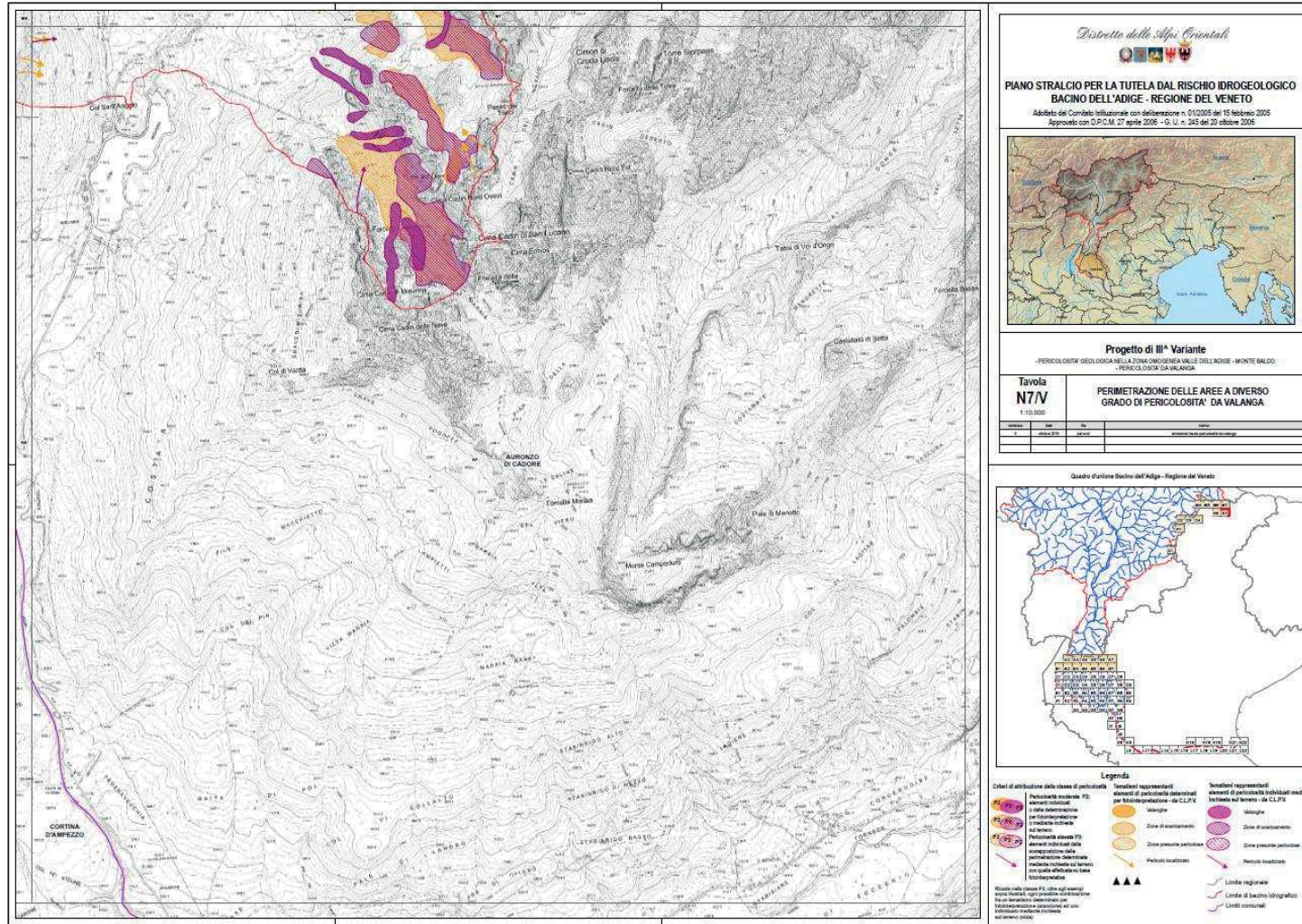

Tav. N7/V- Carta della pericolosità valanghiva - Auronzo di Cadore.





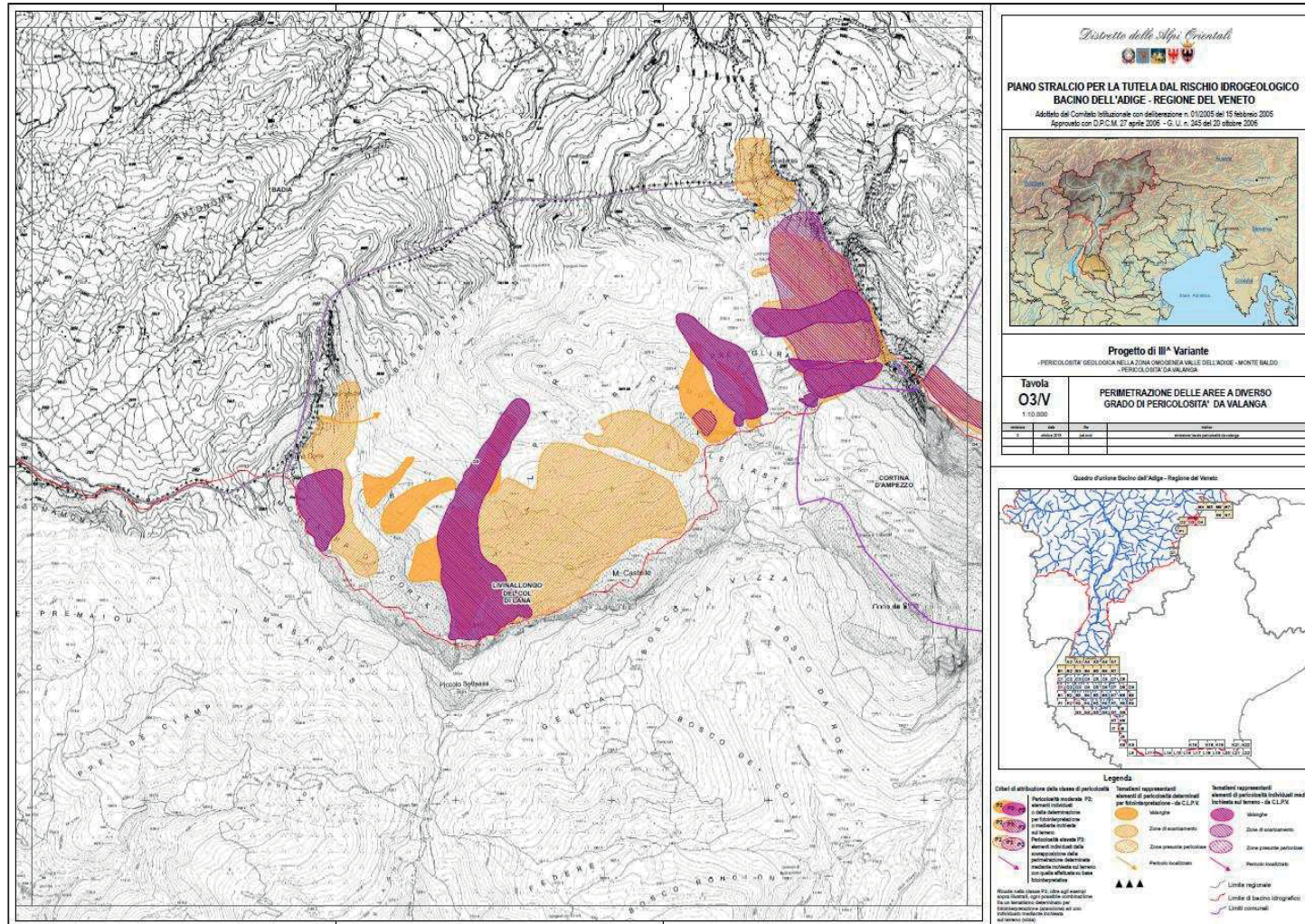

Tav. O3/V- Carta della pericolosità valanghiva – Cortina d’Ampezzo e Livinalongo Col di Lana.





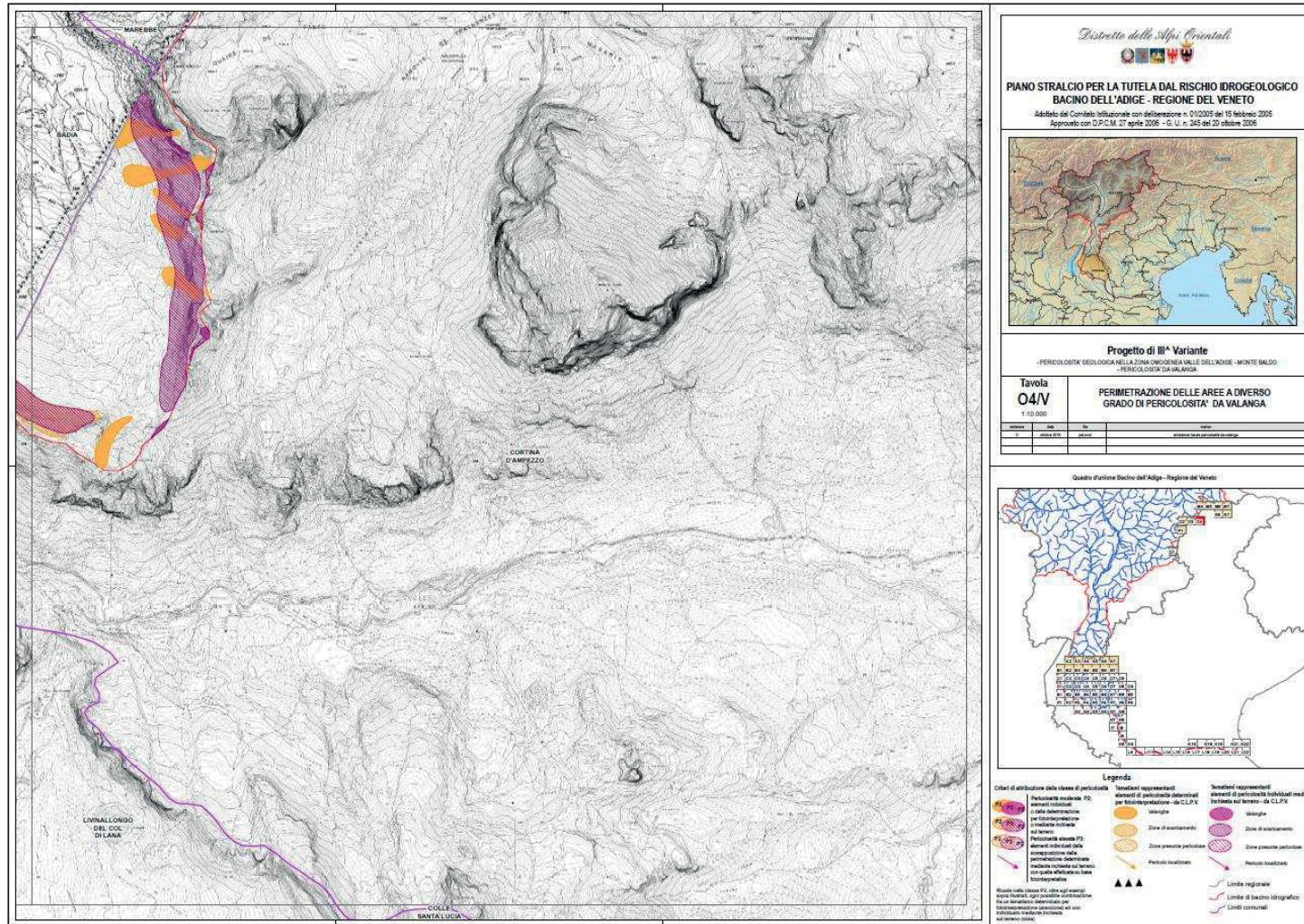

Tav. O4/V- Carta della pericolosità valanghiva - Cortina d'Ampezzo e Livinallongo Col di Lana.



7d2a0ca3





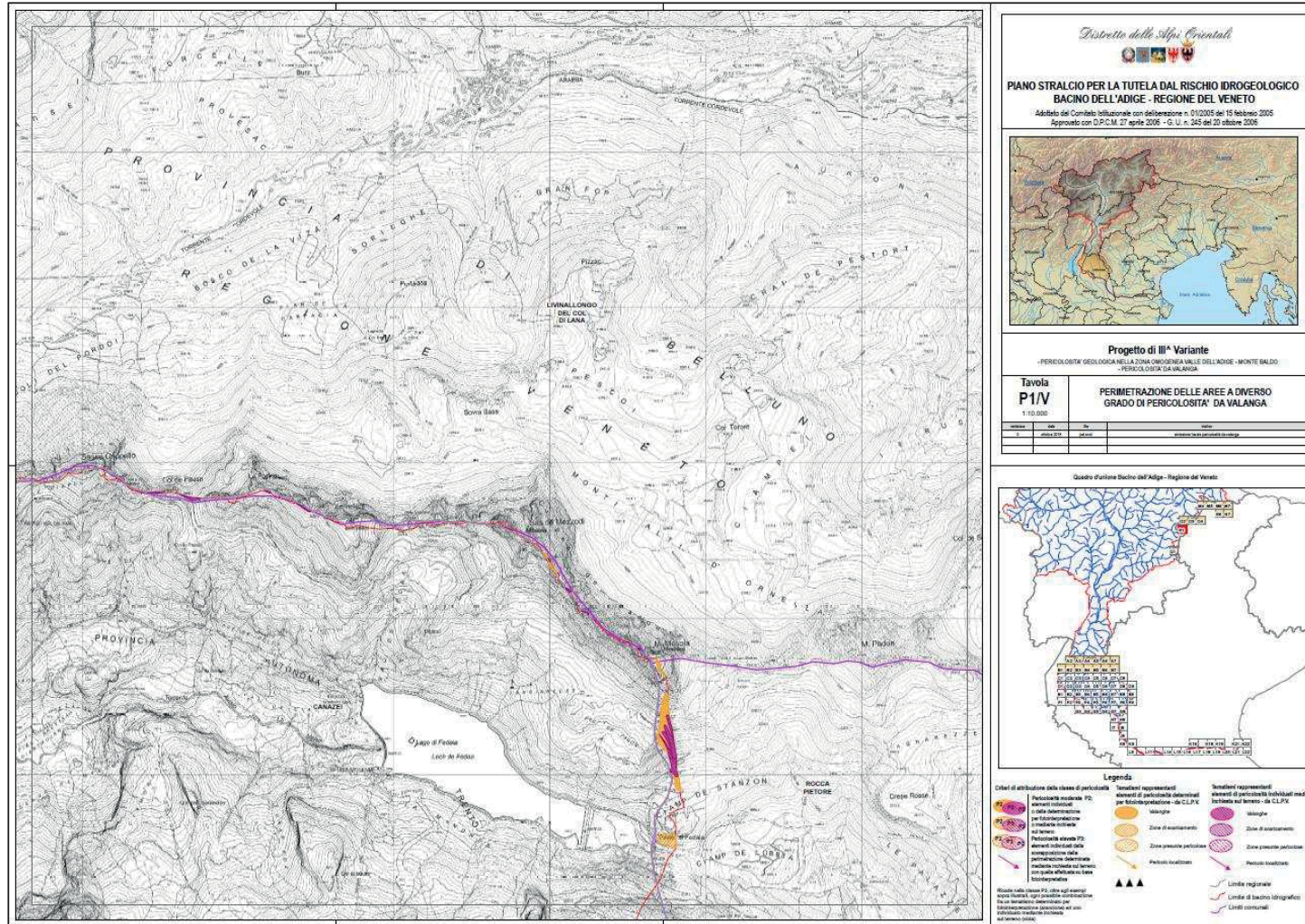

Tav. P1/V - Carta della pericolosità valanghiva - Rocca Pietore.





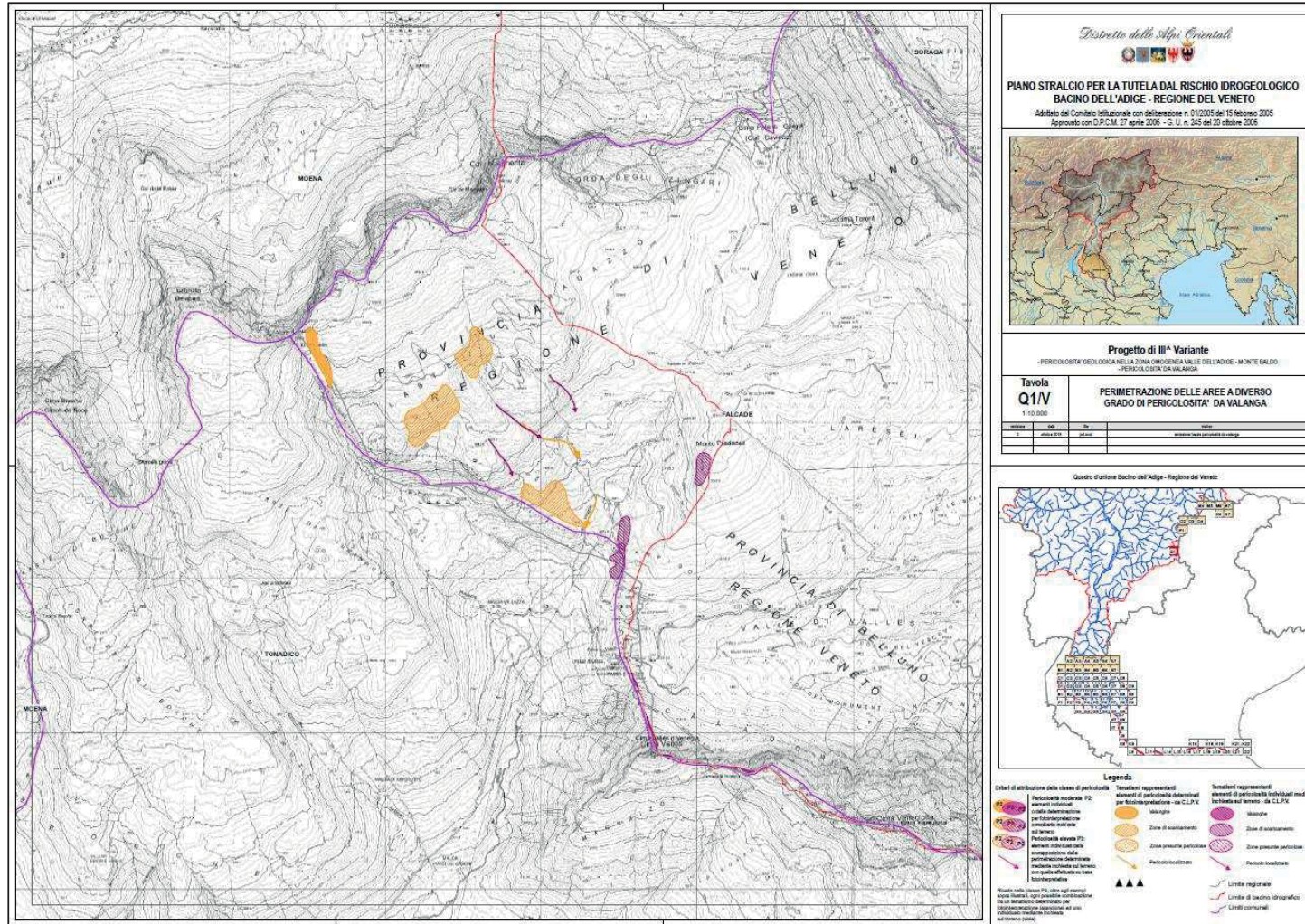

Tav. Q1/V- Carta della pericolosità valanghiva - Falcade.







REGIONE DEL VENETO

ALLEGATO E DGR n. 40 del 18 gennaio 2023

pag. 1 di 4

**Allegato E****Regione del Veneto. Direzione Difesa del Suolo e della Costa – U.O. Servizio Geologico e Attività Estrattive****PROGETTO DI 3<sup>^</sup> VARIANTE del PIANO STRALCIO PER LA TUTELA DAL RISCHIO IDROGEOLOGICO BACINO DELL'ADIGE – REGIONE DEL VENETO****PARERE ISTRUTTORIO**

La 3<sup>^</sup> variante è costituita dall'aggiornamento ed approfondimento conoscitivo della pericolosità geologica di uno stralcio territoriale del PAI, e più specificatamente per l'area della Val d'Adige e con riferimento al territorio dei comuni ricadenti in tale ambito. La parte cartografica è illustrata nell'All. C, mentre i criteri e l'approccio metodologico con cui sono state attribuite le classi di pericolosità sono state ampiamente trattate nella Relazione Tecnica (All. A).

La parte relativa alla realizzazione della pericolosità valanghiva è contenuta nell'All. D ed i criteri applicativi per la determinazione delle classi di pericolosità da valanga sono stati spiegati nella Relazione Tecnica (All. A).

La presente variante contiene, inoltre, un allegato (All.B) in cui state aggiornate le norme di attuazione del Piano.

In sede di Conferenza Programmatica, dopo aver messo a disposizione degli Enti Locali territorialmente ricadenti nell'ambito di competenza dell'Autorità di bacino distrettuale delle Alpi Orientali tutti gli elaborati tecnici e normativi costituenti la terza variante, il dott. geol. Patrizio Buscemi della U.O. Servizio geologico e Attività estrattive ha riassunto l'iter procedurale della 3<sup>^</sup> variante al Progetto del PAI del Fiume Adige e fatto una panoramica degli aspetti tecnici, comprensivi delle metodologie di analisi, inerenti sia la pericolosità geologica che quella valanghiva.

Come specificato nella DGR n. 1337 del 05/10/2021 con la quale è stata indetta la Conferenza Programmatica relativa alla 3<sup>^</sup> variante, il verbale della seduta costituisce il Parere della Conferenza medesima. La Direzione Difesa del Suolo e della Costa ha trasmesso copia del verbale con nota n. 191455 del 28/04/2022 a tutti i partecipanti per la definitiva approvazione. I citati partecipanti hanno a disposizione tempo 15 giorni per eventuali correzioni al verbale, scaduti i quali il verbale si ritiene approvato. Sulla base del verbale sono stati rielaborati i documenti presentati durante la Conferenza Programmatica.



25bb523d



**REGIONE DEL VENETO - GIUNTA REGIONALE  
DIREZIONE DIFESA DEL SUOLO E DELLA COSTA**

PROGETTO DI 3^ VARIANTE E RELATIVE MISURE DI SALVAGUARDIA -  
PERICOLOSITÀ GEOLOGICA NELLA ZONA OMOGENEA VALLE DELL'ADIGE -  
MONTE BALDO E PERICOLOSITÀ DA VALANGA. PIANO STRALCIO PER L'Á TUTELA  
DAL RISCHIO IDROGEOLOGICO DEL FIUME ADIGE.

CONFERENZA PROGRAMMATICA (art. 68 del D.Lgs. n. 152/2006 comma 3)

Venezia, 16 marzo 2022

**VERBALE**

Il giorno 16 marzo 2022 alle ore 10 presso la sala biblioteca di Palazzo Linetti a Venezia ha luogo, in modalità videoconferenza mediante la piattaforma google meet, la seduta della Conferenza Programmatica indetta con D.G.R. n. 1337 del 05/10/2021 ai sensi dell'art. 68 c. 3 del D.Lgs. n. 152/2006, relativa al Progetto di 3^ Variante e relative misure di salvaguardia - Pericolosità geologica nella zona omogenea Valle dell'Adige - Monte Baldo e pericolosità da valanga, adottata dall'Autorità di bacino Distrettuale delle Alpi Orientali con delibera n. 5 del 18 novembre del 2019.

La Conferenza Programmatica, convocata con nota prot. n. 30642 del 24/01/2022, è presieduta dal Dirigente Regionale della Direzione Difesa del Suolo e della Costa, ing. Fabio Galiazzo per espressa delega dell'Assessore Regionale Gianpaolo Bottacin.

Alla Conferenza sono stati invitati i rappresentanti degli Enti Locali territorialmente interessati e ricadenti nell'ambito di competenza dell'Autorità di bacino Distrettuale delle Alpi Orientali. Nell'**Allegato 1**, parte integrante del verbale, sono riportate le persone effettivamente presenti in rappresentanza dei rispettivi Enti di appartenenza.

Alle ore 10.10 il Dirigente Regionale della Direzione Difesa del Suolo e della Costa ing. Fabio Galiazzo apre i lavori della Conferenza comunicando che lo scopo dell'incontro è quello di giungere al parere definitivo sul progetto di 3^ variante del PAI relativo alla pericolosità geologica nella zona omogenea Valle dell'Adige - Monte Baldo e pericolosità da valanga. Comunica che ai sensi della D.G.R. n. 2718 del 16/11/2010 il verbale della seduta della Conferenza Programmatica viene inviato ai partecipanti, che entro 15 giorni possono apporre eventuali correzioni e va a costituire il parere conclusivo del percorso di approvazione. Comunica infine che la seduta viene registrata al solo fine di predisporre al meglio il verbale e di controllare le presenze.

Il dott. geol. Patrizio Buscemi dell'U.O. Servizio geologico e Attività estrattive della Direzione Difesa del Suolo e della Costa riassume l'iter procedurale della 3^ variante al Progetto del PAI del Fiume Adige e sintetizza la metodologia di analisi e di attribuzione delle pericolosità geologiche e da valanga in una zona omogenea dell'area del Monte Baldo adottate in costante collaborazione con gli uffici competenti dell'Autorità di bacino Distrettuale delle Alpi Orientali. Riferisce che il progetto di 3^ variante al Piano stralcio è



**ALLEGATO E DGR n. 40 del 18 gennaio 2023**

pag. 3 di 4

stato adottato con Delibera CIP n. 5 del 18/11/2018 e successivo decreto segretariale n. 100 del 07/12/2018 dopo presa d'atto del Comitato Istituzionale Permanente.

Illustra in sintesi da quali elaborati è costituita la documentazione di variante e con quali criteri è stata attribuita la pericolosità delle perimetrazioni presenti. L'inizio della valutazione della pericolosità geologica dell'area omogenea considerata si può far risalire agli eventi meteorici del 31/10/2010-02/11/2010 di cui all'O.P.C.M. n. 3906/2010 con successivi approfondimenti tecnici e sopralluoghi nelle aree in questione congiuntamente con gli enti interessati. La fase conclusiva del percorso di valutazione delle pericolosità ha visto alcune modifiche rispetto agli elaborati cartografici adottati dall'Autorità di bacino. In particolare un'area franosa interessata da caduta massi (Cod. PAI 0230093400) nel territorio comunale di Rivoli Veronese, è stata ampliata a seguito di un evento meteorologico importante del 2-3 giugno 2020. La classe di pericolosità geologica P4 ha tenuto conto delle volumetrie coinvolte nel crollo, così come indicato nella nota dell'Autorità distrettuale delle Alpi Orientali (prot. reg. 206650 del 06/05/2021).

Buscemi ha poi illustrato la cartografia relativa alla pericolosità da valanga, esponendo la metodologia adottata e i Comuni interessati, alcuni dei quali, in provincia di Belluno e Vicenza, rientranti solo per una limitata parte del loro territorio in conseguenza della non coincidenza dei limiti amministrativi comunali con quello del bacino del fiume Adige.

Il dott. Antonio Ziantoni, Dirigente della direzione Geologia dell'Autorità di bacino Distrettuale delle Alpi Orientali, interviene portando i suoi saluti e confermando la collaborazione costante con gli uffici regionali, citando anche le attività in corso relative alla revisione delle mappature e delle norme di attuazione del P.G.R.A. alle quali l'ufficio Servizio geologico della Regione ha dato un apprezzabile contributo.

In conclusione l'ing. Fabio Galiazzo riferisce che non sono pervenute osservazioni da parte degli Enti locali interessati e chiede se ci sono richieste di chiarimento.

Interviene l'ing. Massimo Lovison in rappresentanza della Provincia di Vicenza che chiede informazioni in merito alla data di acquisizione delle informazioni per il quadro conoscitivo con particolare riferimento alle segnalazioni pervenute nel corso del 2021 relativi a eventi che hanno coinvolto la fascia montana e pedemontana del territorio provinciale, specificatamente con crollo di massi nel comune di Crespadoro; per il rischio valanghivo chiede se c'è stato un confronto, nella cartografia del progetto di 3<sup>a</sup> variante, con la mappatura degli eventi eseguita a seguito della tempesta Vaia del 2018 dal soggetto attuatore Arpav in collaborazione con Veneto Strade.

Buscemi risponde che per quanto riguarda la pericolosità geologica l'ambito preso in esame con la 3<sup>a</sup> variante riguarda soprattutto comuni del territorio veronese. Per la pericolosità da valanga compatibilmente con le situazioni prese in esame con questa variante c'è stato un confronto con l'Autorità distrettuale e con Arpav ma ci saranno gli aggiornamenti per rischio valanghivo a seguito degli eventi di Vaia anche per altri bacini, ora si chiude una fase di aggiornamento mentre sono in corso altri percorsi che terranno conto via via degli avvenimenti occorsi e degli studi in corso. Buscemi inoltre ricorda che per l'art. 6 delle NTA del PAI è sempre possibile effettuare delle modifiche, essendo tale pianificazione in continua evoluzione.



**ALLEGATO E DGR n. 40 del 18 gennaio 2023**

pag. 4 di 4

Un accenno viene fatto dall'ing. Galiazzo al P.G.R.A. già in vigore dal 5 febbraio 2022 e a cui bisogna fare riferimento per la valutazione della pericolosità idraulica in sostituzione del PAI; a questo riguardo il dott. Ziantoni riferisce che l'Autorità distrettuale sta già lavorando agli aggiornamenti conseguenti a questa nuova strutturazione del Piano per poter dare degli indirizzi operativi concreti agli operatori del settore.

L'ing. Armando Lorenzini della Provincia di Verona chiede, relativamente al rischio valanghivo, se è previsto il finanziamento di opere a seguito dell'inserimento di queste penalità. Nel merito Buscemi risponde che nel PAI non c'è un piano economico di finanziamento per la mitigazione delle pericolosità in quanto si tratta di un iter di pianificazione territoriale con conseguenti vincoli e norme di uso del territorio.

Su proposta del Dirigente Regionale della Direzione Difesa del Suolo e della Costa ing. Fabio Galiazzo la Conferenza Programmatica esprime parere favorevole relativo al Progetto di 3<sup>a</sup> Variante di Piano per la tutela dal rischio idrogeologico del Fiume Adige e della pericolosità da valanga.

La Conferenza Programmatica si conclude alle ore 11.15.

Il presente verbale costa di n 3 pagine ed è sottoscritto dal Dirigente Regionale della Direzione Difesa del Suolo e della Costa ing. Fabio Galiazzo e dal segretario verbalizzante dott.ssa Veronica Tornielli.

Venezia, 16 marzo 2022

Allegato 1: foglio presenze

IL SEGRETARIO  
VERBALIZZANTE  
dott.ssa geol. Veronica Tornielli

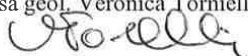

IL DIRIGENTE REGIONALE  
dott. ing. Fabio GALIAZZO



(Codice interno: 494531)

DELIBERAZIONE DELLA GIUNTA REGIONALE n. 41 del 18 gennaio 2023

**Presa d'atto degli esiti della Conferenza programmatica indetta ai sensi dell'articolo 68, commi 3 e 4 del D. Lgs. n. 152/2006, relativa al "Progetto di Variante Piano stralcio per l'Assetto Idrogeologico del bacino idrografico del fiume Po" (PAI Po) - Modifiche agli artt. 1 e 18 dell'Elaborato 7, recante "Norme di Attuazione". Parere da trasmettere all'Autorità di bacino distrettuale del fiume Po ed al Comune di Brenzone (VR).**

*[Difesa del suolo]***Note per la trasparenza:**

Con la presente deliberazione si prende atto degli esiti della Conferenza programmatica prevista dall'articolo 68, commi 3 e 4 del D. Lgs. n. 152/2006 e la cui indizione è stata deliberata dalla Giunta con Deliberazione n. 793/2022 e si dispone la trasmissione del relativo Parere all'Autorità di bacino distrettuale del fiume Po ed al Comune di Brenzone (VR).

L'Assessore Gianpaolo E. Bottacin riferisce quanto segue.

Per giungere alla conclusione della procedura di competenza regionale relativa all'espressione del parere sul "Progetto di Variante Piano stralcio per l'Assetto Idrogeologico del bacino idrografico del fiume Po" (PAI Po) - Modifiche agli artt. 1 e 18 dell'Elaborato 7, recante "Norme di Attuazione", adottato con delibera CIP dell'Autorità di bacino distrettuale del fiume Po n. 6/2021 del 20 dicembre 2021, in data 28 luglio 2022, a Venezia, presso la Direzione Difesa del Suolo e della Costa, si è svolta la Conferenza Programmatica indetta dalla Giunta Regionale con DGR n. 793 del 05/07/2022, ai sensi dell'art. 68, comma 3, del D.Lgs. 3 aprile 2006 n. 152.

Il suddetto disposto normativo prevede, infatti, che ai fini dell'adozione e attuazione dei progetti di piano stralcio per l'assetto idrogeologico (PAI), la Regione debba convocare una conferenza programmatica, articolata per sezioni provinciali, o per altro ambito territoriale deliberato dalla Regione stessa, alla quale partecipano le Province ed i Comuni interessati, unitamente alla Regione e ad un rappresentante dell'Autorità di bacino distrettuale del fiume Po.

La conferenza programmatica esprime un parere sul progetto di piano, con particolare riferimento all'integrazione su scala provinciale e comunale dei contenuti del piano stesso, prevedendo le necessarie prescrizioni idrogeologiche e urbanistiche. Le procedure per l'indizione delle Conferenze Programmatiche sono state definite dalla Giunta Regionale con DGR n. 2718 del 16.11.2010.

Come anticipato, in data 28 luglio 2022 si è tenuta la Conferenza Programmatica presieduta dal Direttore pro tempore della Direzione Difesa Suolo e della Costa della Regione del Veneto, delegato dall'Assessore all'Ambiente, Clima, Protezione Civile, Dissesto idrogeologico con nota prot. 308985/2022.

Il Direttore pro tempore della Direzione Difesa Suolo e della Costa ha aperto la Conferenza comunicando ai presenti la mancata ricezione delle osservazioni, annunciate dal Comune di Brenzone (VR) con nota del 22 luglio 2022 e, in ragione del fatto che il Comune era stato invitato a reinoltrarle, che le stesse sarebbero state condivise con i presenti insieme alle controdeduzioni, congiuntamente al Verbale della Conferenza programmatica.

La Conferenza si è conclusa esprimendo parere favorevole sul progetto di variante "PAI Po" e annunciando, che il Verbale, di cui all'**Allegato A**, sarebbe stato inviato ai partecipanti per la sottoscrizione.

Con nota, assunta al protocollo regionale con numero 408765 del 7 settembre 2022, il Comune di Brenzone (VR) ha trasmesso le precitate osservazioni. Successivamente gli uffici della Direzione Difesa del Suolo e della Costa hanno esaminato e predisposto il documento di "Riscontro alle osservazioni del Comune di Brenzone (VR)" di cui all'**Allegato B**, in forza del quale si ritiene di non accogliere le osservazioni pervenute in quanto gli argomenti contenuti nelle stesse saranno affrontati all'interno del "Regolamento recante la disciplina delle procedure di aggiornamento degli elaborati cartografici dei PAI e delle Mappe della Pericolosità e del Rischio di Alluvione del PGRA vigenti nel Distretto idrografico del fiume Po e per la correzione di errori materiali", di cui all'art. 4 della deliberazione del Comitato Istituzionale Permanente n. 6/2021 del 20.12.2021.

Con raccomandata prot. 472058 del 11/10/2022 la Direzione Difesa del Suolo e della Costa ha inviato alla Provincia di Rovigo il verbale.

Con raccomandata prot. 24254 del 20 ottobre 2022, assunta a protocollo regionale con numero 501040 del 27 ottobre 2022, la Provincia di Rovigo ha restituito il Verbale della Conferenza Programmatica debitamente sottoscritto.

Infine, con nota del 2 novembre 2022 prot. n. 506357 la Direzione Difesa del Suolo e della Costa ha inoltrato il Verbale all'Autorità di bacino distrettuale del fiume Po, documento sottoscritto dall'Autorità e restituito al protocollo regionale con raccomandata protocollata con n. 540898 del 23/11/2022.

Il relatore conclude la propria relazione e propone all'approvazione della Giunta regionale il seguente provvedimento.

#### LA GIUNTA REGIONALE

UDITO il relatore, il quale dà atto che la struttura competente ha attestato, con i visti rilasciati a corredo del presente atto, l'avvenuta regolare istruttoria della pratica, anche in ordine alla compatibilità con la vigente legislazione statale e regionale, e che successivamente alla definizione di detta istruttoria non sono pervenute osservazioni in grado di pregiudicare l'approvazione del presente atto;

VISTO il D.lgs. n. 152/2006 e successive modificazioni e integrazioni.

VISTA la Legge 11 settembre 2020, 120;

VISTA la Deliberazione n. 6 del 20 dicembre 2021 della Conferenza Istituzionale Permanente dell'Autorità di bacino Distrettuale del fiume Po di adozione del Progetto di Variante Piano stralcio per l'Assetto Idrogeologico del bacino idrografico del fiume Po" (PAI Po) - Modifiche agli artt. 1 e 18 dell'Elaborato 7, recante "Norme di Attuazione"».

VISTO l'art. 2 comma 2 lett. G) della legge regionale 31 dicembre 2012 n. 54;

VISTA la DGR n. 2718 del 16/11/2010;

delibera

1. di approvare le premesse quale parte integrante e sostanziale del presente provvedimento;
2. di prendere atto del Verbale degli esiti della Conferenza programmatica tenutasi in data 28 luglio 2022, con la quale si è espresso, ai sensi dell'art. 68 comma 4 del decreto legislativo 3 aprile 2006 n. 152, parere favorevole al "Progetto di variante al Piano stralcio per l'Assetto Idrogeologico del bacino idrografico del fiume Po" (PAI Po) - Modifiche agli artt. 1 e 18 dell'Elaborato 7, recante "Norme di Attuazione", riportato nell'**Allegato A**, che costituisce parte integrante e sostanziale della presente deliberazione;
3. di dare atto del documento di "Riscontro alle osservazioni del Comune di Brenzone (VR)" di cui all'**Allegato B**, come predisposto dalla Direzione della Difesa del Suolo e della Costa, con il quale si ritiene di non accogliere le osservazioni pervenute, in quanto gli argomenti contenuti nelle stesse saranno affrontati all'interno del "Regolamento recante la disciplina delle procedure di aggiornamento degli elaborati cartografici dei PAI e delle Mappe della Pericolosità e del Rischio di Alluvione del PGRA vigenti nel Distretto idrografico del fiume Po e per la correzione di errori materiali", di cui all'art. 4 della deliberazione del Comitato Istituzionale Permanente n. 6/2021 del 20.12.2021;
4. di incaricare la Direzione Difesa del Suolo e della Costa dell'esecuzione del presente atto;
5. di trasmettere il presente provvedimento all'Autorità di bacino distrettuale del fiume Po ed al Comune di Brenzone (VR);
6. di dare atto che la presente deliberazione non comporta spesa a carico del bilancio regionale;
5. di pubblicare il presente atto nel Bollettino ufficiale della Regione.



REGIONE DEL VENETO

ALLEGATO A DGR n. 41 del 18 gennaio 2023

pag. 1 di 15



REGIONE DEL VENETO

giunta regionale

**CONFERENZA PROGRAMMATICA**

(C. 3 Art 68 D.Lgs. 152/2006)

Finalizzata all'Adozione della Variante al Piano stralcio per l'Assetto Idrogeologico del bacino idrografico del fiume Po (PAI Po) - Modifiche agli artt. 1 e 18 dell'Elaborato 7, recante "Norme di Attuazione"».

**Giovedì 28 luglio 2022 ore 11 modalità videoconferenza  
VERBALE**

L'Ing. Alessandro De Sabbata, Direttore ad interim della Direzione Difesa Del Suolo e della Costa, delegato a presiedere la Conferenza Programmatica dall'Assessore Gianpaolo Bottacin, apre la Conferenza Programmatica alle ore 11.05 salutando i presenti e comunicando che dal Comune di Brenzone è arrivata una nota di trasmissione di alcune Osservazioni, in realtà non contenute nella nota medesima, che saranno condivise con i presenti insieme alle controdeduzioni regionali.

La conferenza viene sospesa per qualche momento per tentare di contattare il Comune di Valeggio sul Mincio che aveva trasmesso la richiesta di partecipazione alla Conferenza, ma non risulta ancora collegato.

Alle 11.10 la Conferenza prende avvio definitivamente, sono presenti:

- L'ing. Alessandro De Sabbata, la dott.ssa Marina Curtarello, la geom. Roberta Secchieri e il dott. Patrizio Buscemi della Regione del Veneto - Direzione Difesa Suolo e della Costa;
- l'Arch. Mauro Manfrin della Regione del Veneto - Direzione Pianificazione
- l'ing. Cristina Zoboli dell'Autorità di bacino distrettuale del fiume Po;
- l'arch. Paolo Marzolla e l'ing. Giovanni Andriotto della Provincia di Rovigo - Area Lavori pubblici - Servizio Pianificazione territoriale.

Il Presidente ricorda ai presenti che la Conferenza Programmatica, prevista dal c. 3 dell'art. 68 del D.Lgs. 152/2006 nell'ITER di approvazione del PAI [e quindi delle le sue Varianti], ha lo scopo di chiudere la fase partecipativa del Piano, raccogliere ulteriori osservazioni rispetto a quelle già formulate nel periodo precedente, per poi definire il Parere regionale alla Variante che sarà espresso mediante Deliberazione della Giunta Regionale. L'iter che porta all'approvazione della Variante prevede, poi, che il Piano e gli eventuali Pareri debbano passare per la Conferenza Operativa e per la Conferenza Istituzionale Permanente; l'approvazione finale avverrà con Decreto del Presidente del Consiglio dei Ministri.

In effetti, fino ad ora, non sono pervenute Osservazioni dalle Amministrazioni del Veneto né in Regione, né all'Autorità di bacino.

Lo stesso "Progetto di Variante", adottato con delibera CIP n.6 del 20/12/2021, riguarda solo aspetti normativi e in particolare modifica agli articoli 1 e 18 delle Norme di attuazione del PAI Po (*Piano stralcio per l'Assetto Idrogeologico del bacino idrografico del fiume Po*).

A questo punto il Presidente dà la parola all'ing. **Cristina Zoboli** dell'Autorità di bacino distrettuale del Po affinché la stessa possa illustrare la Variante in argomento.

Area Tutela e Sicurezza del Territorio  
Direzione Difesa del Suolo e della Costa  
Calle Priuli - Cannaregio, 99 - 30121 Venezia Tel. 0412792130/2357 - Fax 0412792234  
PEC: difesasuolo@pec.regione.veneto.it - e-mail: difesasuolo@regione.veneto.it

Cod. Fisc. 80007580279

Codice Univoco Ufficio (Codice IPA) UAD5KN

P.IVA 02392630279

2/6



ce7a5514







REGIONE DEL VENETO

giunta regionale

L'ing. Zoboli spiega che la Variante prende avvio dalle modifiche apportate dal “decreto semplificazione” [D.L. 16 luglio 2020, n.76 – “Misure urgenti per la semplificazione e l'innovazione digitale”, convertito nella Legge 11 settembre 2020, n. 120] all'art. 68 del D.Lgs. 152/2006, che riguarda le procedure per l'adozione dei Progetti di Piano Stralcio. Tale “decreto semplificazione”, infatti, ha introdotto nell'art. 68 due commi: il 4-bis e il 4-ter, che legge.

**4-bis.** *Nelle more dell'adozione dei piani e dei relativi stralci, di cui agli articoli 65 e 67, comma 1, ovvero dei loro aggiornamenti, le modifiche della perimetrazione e/o classificazione delle aree a pericolosità e rischio dei piani stralcio relativi all'assetto idrogeologico emanati dalle sopresse Autorità di bacino di cui alla legge 18 maggio 1989, n. 183, derivanti dalla realizzazione di interventi collaudati per la mitigazione del rischio, dal verificarsi di nuovi eventi di dissesto idrogeologico o da approfondimenti puntuali del quadro conoscitivo, sono approvate con proprio atto dal Segretario generale dell'Autorità di bacino distrettuale, d'intesa con la Regione territorialmente competente e previo parere della Conferenza Operativa. Le modifiche di cui al presente comma costituiscono parte integrante degli aggiornamenti dei Piani di cui all'articolo 67, comma 1.*

L'ing. Zoboli evidenzia che questa è sicuramente una novità, in quanto le modifiche delle perimetrazioni di questo tipo in precedenza erano approvate con una presa d'atto della Conferenza Istituzionale Permanente (CIP).

Il 4-ter, invece, esplicita in maniera molto chiara che tutti gli aggiornamenti del PAI devono passare attraverso un percorso di partecipazione:

**4-ter.** *Gli aggiornamenti di piano di cui al comma 4-bis sono effettuati nel rispetto delle procedure di partecipazione previste dalle norme tecniche di attuazione dei piani di bacino vigenti nel territorio distrettuale e, comunque, garantendo adeguate forme di consultazione e osservazione sulle proposte di modifica. Nelle more dell'espletamento delle procedure di aggiornamento, il Segretario generale dell'Autorità di bacino distrettuale può adottare, sulla base del parere della Conferenza Operativa, misure di salvaguardia che sono immediatamente vincolanti e restano in vigore sino all'approvazione dell'aggiornamento del piano di cui al comma 4-bis.*

L'ing. Zoboli si avvale, quindi, della proiezione di 5 slide allegate al presente verbale.

In commento alla prima slide aggiunge che il Progetto di Variante è stato adottato il 20/12/2021 e ne è stata fatta la pubblicazione nella pagina web dell'Autorità di bacino del Po il 28/12/2021 e nell'Albo Pretorio AdbPo il 20/01/2022;

La slide n. 3 illustra il nuovo iter procedurale con le varie fasi per aggiornamento del PAI Po (post modifiche). Tuttavia la posizione, così come indicata in tabella, della fase inerente l'espressione dell'Intesa della Regione interessata rispetto al momento in cui avviene la Conferenza Operativa non sembra corretta e l'ing. De Sabbata chiede un chiarimento.

L'ing. Zoboli precisa che ogni Regione esprime la propria Intesa in modo diverso. In ogni caso il comma 4bis [sopra riportato] prevede il parere [tecnico] della Conferenza operativa e quindi l'Intesa.

Area Tutela e Sicurezza del Territorio  
 Direzione Difesa del Suolo e della Costa  
 Calle Priuli – Cannaregio, 99 – 30121 Venezia Tel. 0412792130/2357 - Fax 0412792234  
 PEC: difesasuolo@pec.regione.veneto.it - e-mail: difesasuolo@regione.veneto.it

Cod. Fisc. 80007580279

Codice Univoco Ufficio (Codice IPA) UAD5KN

P.IVA 02392630279

3/6



ce7a5514





REGIONE DEL VENETO

giunta regionale

L'ing. **De Sabbata** chiede che il Regolamento provveda a chiarire meglio i tempi dell'espressione dell'Intesa e l'ing. **Zoboli** concorda.

Le slide 4 e 5 evidenziano in grassetto le novità apportate dalla Variante rispetto al piano precedente. L'aggiornamento riguarda le modifiche del PAI, con particolare riferimento all'Elaborato 2 [Atlante dei rischi idraulici ed idrogeologici] che discende dagli aggiornamenti della valutazione e dalla classificazione del dissesto idraulico e idrogeologico del PAI, che per la parte idraulica si concentra nel reticolo secondario collinare e montano (RSCM).

Al termine della presentazione il Presidente, ing. **De Sabbata**, afferma di non avere alcuna osservazione al riguardo e chiede ai presenti in sala se hanno qualcosa da aggiungere.

Interviene, per la Provincia, l'arch. **Marzolla** affermando che loro non hanno delle Osservazioni da presentare, ma hanno voluto partecipare alla Conferenza per capire quale sarà il ruolo della Provincia nelle attività in argomento e nella fase dell'intesa per l'aggiornamento del PTCP.

L'ing. **Zoboli** risponde che il ruolo del PTCP non cambia, c'è solo un passaggio in più. Prima, ai sensi delle Norme di attuazione del PAI, l'Autorità di distretto interveniva solo con una presa d'atto mediante una delibera della Conferenza Istituzionale Permanente, mentre adesso, per adeguarsi ad un disposto che ha modificato l'art. 68 del D.Lgs. 152/2006, tutte le modifiche del dissesto dovranno passare attraverso un Decreto di approvazione del Segretario Generale. Per quanto riguarda la Regione Veneto, per la Provincia di Rovigo non cambierà nulla. Coglie l'occasione per sottolineare che, in effetti, la maggiore complessità di questo percorso è costituita dal fatto che il Distretto si estende su otto Regioni e una Provincia Autonoma dotate di leggi urbanistiche sostanzialmente diverse. Ma per il Veneto non dovrebbero esserci problemi.

Il dott. **Buscemi**, della U.O. Geologia, che si occupa, tra l'altro, anche dell'aggiornamento dei Piani di Assetto Territoriale (PAT) attraverso l'espressione di un parere, interviene per ricordare un episodio in cui ha avuto modo di rilevare alcune criticità nella procedura di aggiornamento del PAT. In quella circostanza, andata a buon fine, era avvenuta la presa d'atto, ma l'Autorità distrettuale ha avuto dei problemi con la pubblicazione del provvedimento, con una conseguente ricaduta sulle tempistiche dell'effettiva variazione delle perimetrazioni e delle classi di pericolosità, tenuto conto che questa avveniva con l'approvazione definitiva dell'atto medesimo (relativamente al PAT), che all'epoca è stata fatta in Regione, mentre d'ora in poi si farà in Provincia. Adesso, in effetti, le cose sono cambiate perché è prevista una Conferenza Operativa che, in caso di eventuali variazioni, sancirà sostanzialmente l'entrata in vigore dei nuovi limiti e delle nuove classi di pericolosità. Ritiene, pertanto, che queste modifiche porteranno un miglioramento della procedura e che il percorso è più comprensibile. Prima non era chiaro il momento di entrata in vigore delle variazioni, mentre adesso, con la Conferenza Operativa, il ciclo si chiude in maniera netta.

L'ing. **Zoboli** condivide l'osservazione. Le Norme transitorie della delibera, peraltro, stabiliscono di applicare fin da subito questa procedura così delineata e nelle Conferenze tenutesi nel frattempo ci sono già state alcune esperienze rispetto a questo tipo di aggiornamento. Effettivamente si tratta di un percorso più chiaro e certo.

Area Tutela e Sicurezza del Territorio  
Direzione Difesa del Suolo e della Costa  
Calle Priuli – Cannaregio, 99 – 30121 Venezia Tel. 0412792130/2357 - Fax 0412792234  
PEC: difesasuolo@pec.regione.veneto.it - e-mail: difesasuolo@regione.veneto.it





REGIONE DEL VENETO

giunta regionale

L'ing. De Sabbata chiede un chiarimento riguardo al modo in cui si esplicheranno le norme transitorie e se, riguardo all'intenzione di accelerare i tempi, queste verranno esplicitate nel Regolamento, visto che nelle Norme i tempi non sono in discussione.

L'ing. Zoboli conferma che i tempi verranno esplicitati nel Regolamento, soprattutto per una questione di procedure. È previsto anche un momento di condivisione del percorso con le Regioni.

L'ing. De Sabbata chiede se il Regolamento andrà in Conferenza Operativa.

L'ing. Zoboli conferma e aggiunge che verrà approvato con decreto del Segretario, perché egli ne ha ricevuto delega. Inoltre il Regolamento sarà anche oggetto di un gruppo di lavoro con le Regioni.

Il dott. Buscemi chiede un ulteriore chiarimento a proposito dell'eventualità in cui si verifichi un nuovo fenomeno franoso nel territorio. Presuppone che, per quanto compete all'Autorità distrettuale, essa possa adottare delle misure di salvaguardia in quella determinata area di un determinato Comune. Poi cosa accade? Ci sarà un'istruttoria a cui partecipa anche la Regione e poi lo strumento urbanistico si dovrà adeguare a seguito di opportuna divulgazione e pubblicità? Oppure è previsto qualcosa di specifico, considerato che tale situazione costituisce sempre una criticità in queste procedure ("tallone d'Achille") relative agli strumenti urbanistici?

L'ing. Zoboli risponde con un esempio: supponendo che l'Autorità o la Regione decidano di apportare una modifica, in tal caso l'Autorità (o la Regione) porterà avanti un progetto di aggiornamento che avrà il suo percorso di partecipazione pubblica, poi la fase di osservazione e quindi l'approvazione, dopodiché sarà lo strumento urbanistico che si adeguerà.

Il dott. Buscemi ne deduce che pertanto il Comune non dovrà produrre la verifica di compatibilità idraulica e né quella geologica.

L'ing. Zoboli conferma, in quanto la verifica l'avrà già fatta l'Autorità (o la Regione). Porta l'esempio delle varianti alle fasce del PAI: quando ci sono nuovi studi che aggiornano le fasce, l'Autorità dapprima elabora dei progetti di Variante al PAI, poi li pubblica e a seguire effettua l'iter dell'osservazione e poi di condivisione con le Regioni. Quando, alla fine, la Variante al PAI sarà approvata, i Comuni dovranno adeguarsi alla Variante, in quanto il PAI rimane comunque lo strumento sovraordinato. L'art. 18, in argomento, riguarda, invece, le proposte di modifica che arrivano direttamente dal Comune. La fase di partecipazione viene fatta all'interno dello strumento urbanistico in modo da non avere due fasi di partecipazione (del Comune e della Regione), altrimenti i tempi andrebbero troppo per le lunghe.

Il Presidente conclude la riunione alle ore 12 circa, comunicando l'espressione di un parere favorevole della Conferenza Programmatica sul progetto di Piano relativamente alla variante in oggetto, precisando che il Verbale sarà inviato ai partecipanti per la sottoscrizione.



ce7a5514



ALLEGATO A DGR n. 41 del 18 gennaio 2023



Autorità di Bacino  
Distrettuale del Fiume Po



pag. 5 di 15

# VARIANTE AL PAI PO: MODIFICHE AGLI ARTICOLI 1 E 18 DELLE NORME DI ATTUAZIONE



*conferenza programmatica*



ce785514





ALLEGATO A DGR n. 41 del 18 gennaio 2023

pag. 6 di 15

## Misure urgenti per la semplificazione e l'innovazione digitale

### D.L. 16 Luglio 2020, n. 76.

#### Modifica art.68 del D.Lgs. 152/2006

### Procedura per l'adozione dei progetti di piani stralcio

4-bis. Nelle more dell'adozione dei piani e dei relativi stralci, di cui agli articoli [65](#) e [67](#), comma 1, ovvero dei loro aggiornamenti, **le modifiche della perimetrazione e/o classificazione delle aree a pericolosità e rischio dei piani stralcio relativi all'assetto idrogeologico** emanati dalle soppresses Autorità di bacino di cui alla legge 18 maggio 1989, n. 183, derivanti dalla realizzazione di interventi collaudati per la mitigazione del rischio, dal verificarsi di nuovi eventi di dissesto idrogeologico o da approfondimenti puntuali del quadro conoscitivo, **sono approvate con proprio atto dal Segretario generale dell'Autorità di bacino distrettuale, d'intesa con la Regione territorialmente competente e previo parere della Conferenza Operativa**. Le modifiche di cui al presente comma costituiscono parte integrante degli aggiornamenti dei Piani di cui all'articolo 67, comma 1.

4-ter. Gli aggiornamenti di piano di cui al comma 4-bis sono effettuati nel rispetto delle procedure di partecipazione previste dalle norme tecniche di attuazione dei piani di bacino vigenti nel territorio distrettuale e, comunque, garantendo adeguate forme di consultazione e osservazione sulle proposte di modifica. Nelle more dell'espletamento delle procedure di aggiornamento, il Segretario generale dell'Autorità di bacino distrettuale può adottare, sulla base del parere della Conferenza Operativa, misure di salvaguardia che sono immediatamente vincolanti e restano in vigore sino all'approvazione dell'aggiornamento del piano di cui al comma 4-bis



ce785514



ALLEGATO A

DGR n. 41 del 18 gennaio 2023

pag. 7 di 15

# Deliberazione di Conferenza Istituzionale Permanente n.6/2021

**1** Progetto di variante al PAI Po modifiche agli articoli 1 e 18 delle Norme di Attuazione

**2** Delega al Segretario Generale per l'adozione di un Regolamento relativo alle procedure di aggiornamento degli elaborati cartografici dei PAI e delle Mappe di pericolosità del PGRA nel Distretto idrografico del fiume Po

**3** Disposizioni transitorie per le procedure di aggiornamento del PAI Po nelle more di approvazione della variante



ce785314



ALLEGATO A DGR n. 41 del 18 gennaio 2023  
**Percorso di approvazione della Variante al PAI Po di**  
**modifica agli articoli 1 e 18 delle Norme di Attuazione**  
pag. 8 di 15

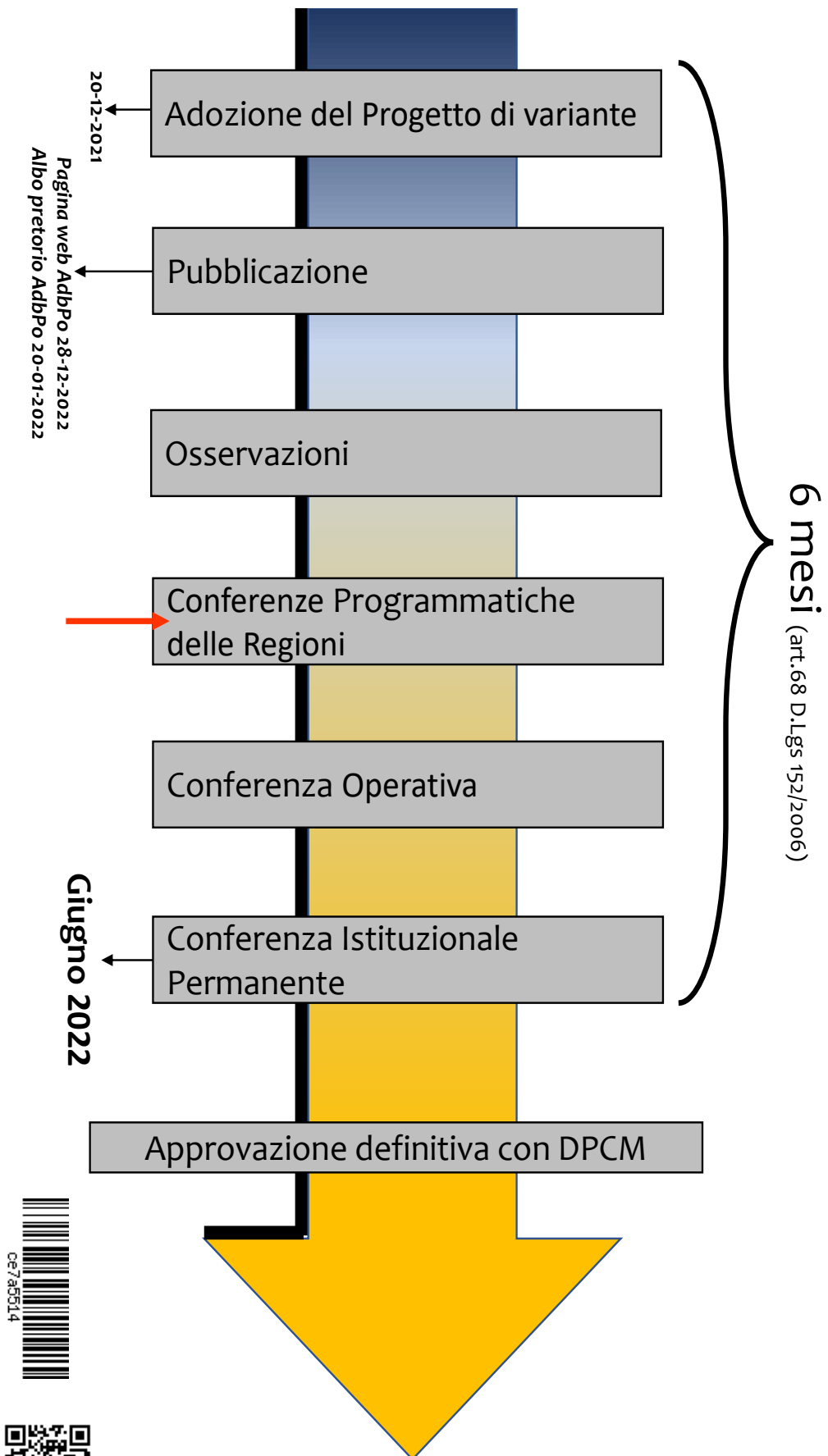



ALLEGATO A DGR n. 41 del 18 gennaio 2023  
**Progetto di Variante al PAI Po modificative agli articoli 1 e 18** pag. 9 di 15  
**delle Norme di Attuazione**

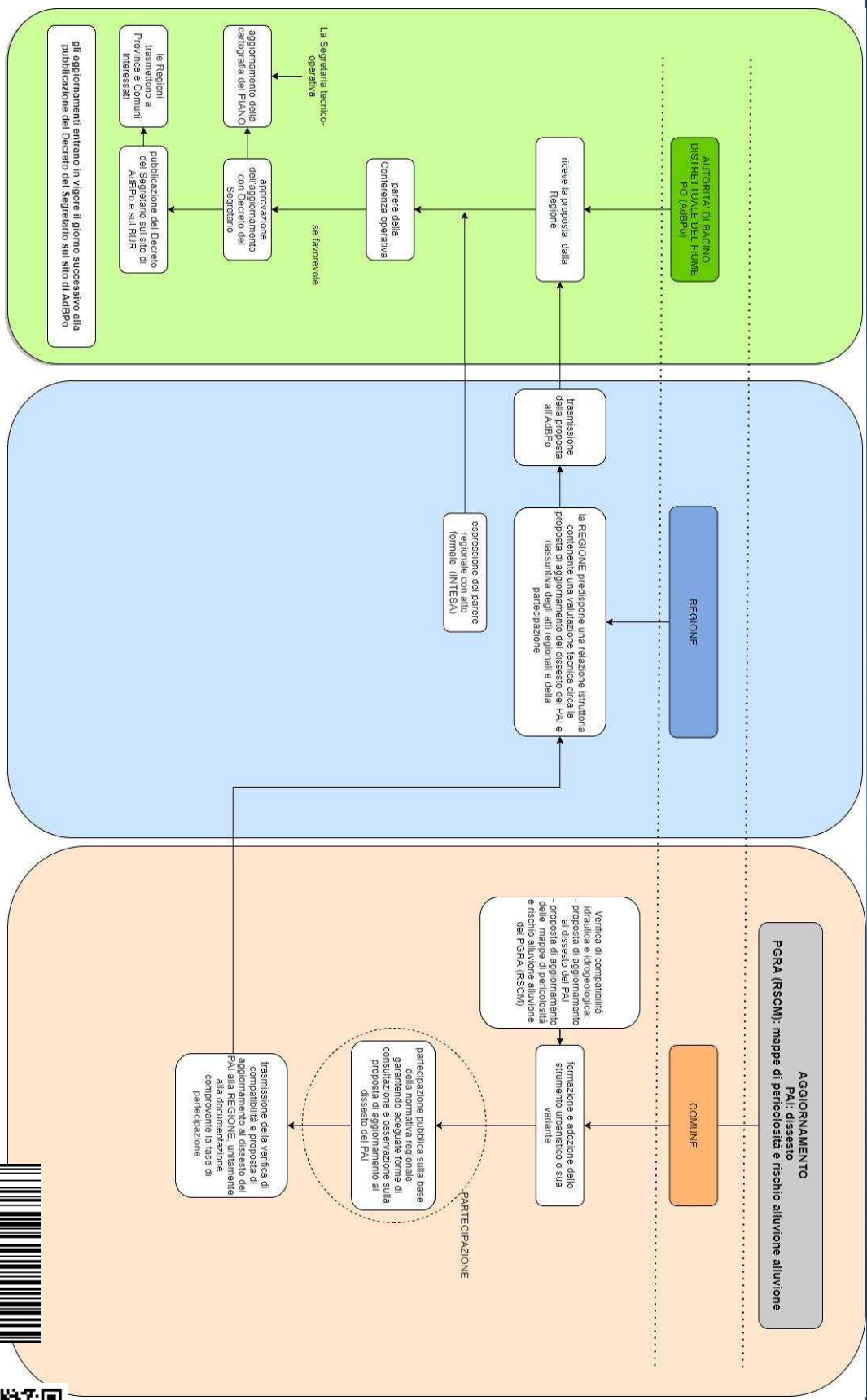

ALLEGATO A DGR n. 41 del 18 gennaio 2023  
**Progetto di variante al PAI Po modifiche agli articoli 1 e 18** pag. 10 di 15  
**delle Norme di Attuazione**

## Principali novità

### Art.1 comma 10 bis

Gli aggiornamenti dell'Elaborato n. 2 "Atlante dei rischi idraulici e idrogeologici – Inventario dei centri abitati montani esposti a pericolo" **del PAI sono approvati con decreto del Segretario Generale dell'Autorità di bacino**, previo parere favorevole della Conferenza Operativa con le procedure stabilite nell'ambito di un apposito Regolamento, adottato dal Segretario Generale su delega della Conferenza Istituzionale Permanente in conformità ai commi 4bis e 4ter del suddetto art. 68 del D.Lgs. n. 152/2006.

### Art.1 comma 11

**I Piani territoriali di coordinamento provinciali possono attuare il PAI** specificandone ed articolandone i contenuti ai sensi dell'art. 57 del D. Lgs. 31 marzo 1998, n. 112 e delle relative disposizioni regionali di attuazione....L'adeguamento degli strumenti urbanistici è effettuato nei riguardi dello strumento provinciale per il quale sia stata raggiunta l'intesa di cui al medesimo art. 57, salva **la necessità di preventiva approvazione delle modifiche della perimetrazione e/o classificazione delle aree a pericolosità e a rischio del PAI-PTCP con Decreto del Segretario Generale ai sensi dell'art. 68, commi 4bis e 4ter del D. Lgs. n. 152/2006 e s.m.i.**



ce785314



ALLEGATO A DGR n. 41 del 18 gennaio 2023  
**Progetto di variante al PAI Po modifiche agli articoli 1 e 18**  
delle Norme di Attuazione

pag. 14 di 15

### Principali novità

#### Art.18 comma 3

La verifica di compatibilità idraulica e idrogeologica delle previsioni degli strumenti urbanistici, **in fase di loro formazione e adozione**, con le condizioni di dissesto contenuta nell'Elaborato n. 2 è effettuata nel rispetto dei criteri ed indirizzi stabiliti dalla Direttiva "Attuazione del PAI nel settore urbanistico e aggiornamento dell'Atlante dei rischi idraulici e idrogeologici" adottata dal Comitato Istituzionale dell'Autorità di bacino del fiume Po con Deliberazione n. 6 del 31 Luglio 2003 e dai suoi successivi aggiornamenti.

#### Art.18 comma 3 lett. e)

L'eventuale proposta di aggiornamento da parte di un Comune della perimetrazione e/o classificazione di aree a pericolosità e a rischio delimitate nell'Elaborato n. 2 del PAI derivante dalla verifica suddetta, deve essere predisposta in conformità alla metodologia adottata per la redazione del PAI e corredata da idonea cartografia e da una relazione tecnica atta a comprovare la sussistenza degli elementi necessari per l'ammissibilità dell'aggiornamento stesso.



ce785314



ALLEGATO A DGR n. 41 del 18 gennaio 2023 pag. 12 di 15  
**Progetto di variante al PAI Po modifiche agli articoli 1 e 18  
delle Norme di Attuazione**

Principali novità

**Art.18 comma 4**

I Comuni, in sede di adozione di strumenti urbanistici generali o relative varianti, allegano ad essi la verifica di compatibilità idraulica e idrogeologica ..., redatta in conformità delle disposizioni ivi richiamate. A seguito dell'adozione, **la verifica di compatibilità è sottoposta alla procedura di partecipazione degli interessati unitamente agli altri elaborati dello strumento urbanistico generale o della sua variante adottati**, secondo le disposizioni stabilite dalle norme regionali in materia. In conformità al comma 4 ter del citato art. 68 del D. Lgs. n. 152/2006 e s.m.i., nel corso della suddetta procedura devono comunque essere garantite adeguate forme di consultazione e osservazione sulle eventuali proposte di aggiornamento delle aree a pericolosità o a rischio delimitate dall'Elaborato n. 2 del PAI.



ce785514



ALLEGATO A DGR n. 41 del 18 gennaio 2023  
**Progetto di variante al PAI Po modifiche agli articoli 1 e 18**  
delle Norme di Attuazione

pag. 13 di 15

Principali novità

**Art.18 comma 5**

Coerentemente alle procedure urbanistiche vigenti in ogni Regione il Comune trasmette alla Regione **la verifica di compatibilità** di cui al comma 3, nonché documentazione comprovante le risultanze della fase di partecipazione, ed eventuali atti deliberativi. **La Regione procede a trasmettere tutta la suddetta documentazione all’Autorità di bacino distrettuale congiuntamente ad una relazione istruttoria contenente una valutazione tecnica circa la citata proposta di aggiornamento, predisposta secondo i contenuti previsti dalla Direttiva di cui al comma 3.**

**Art.18 comma 6**

Il Segretario Generale, sulla base della documentazione di cui al comma precedente e sulla scorta del **parere favorevole della Conferenza Operativa e dell’intesa espressa dalla Regione** ai sensi del comma 4bis dell’art. 68 del D. Lgs. n. 152/2006 e s.m.i. approva con proprio Decreto l’aggiornamento dell’Elaborato n. 2 del PAI, ai sensi del medesimo comma 4bis dell’art. 68 del D. Lgs. n. 152/2006 e s.m.i.



ce7a5514



ALLEGATO A DGR n. 41 del 18 gennaio 2023  
**Progetto di variante al PAI Po modifiche agli articoli 1 e 18** pag. 14 di 15  
**delle Norme di Attuazione**

Principali novità

**Art.18 comma 7**

L'aggiornamento dell'Elaborato n. 2 del PAI di cui al comma precedente **produce i suoi effetti a seguito dell'entrata in vigore del Decreto di approvazione del Segretario Generale.**

**Art.18 comma 10**

Fatte salve le disposizioni riguardanti gli effetti del presente Piano di cui ai successivi articoli 27 e 39 e qualora ciò sia consentito dalle vigenti norme di legge regionali, i Comuni utilizzano la procedura di cui ai commi precedenti anche per formulare proposte di aggiornamento delle Mappe della Pericolosità e del Rischio di Alluvioni del vigente Piano di Gestione del Rischio di Alluvioni connesse agli aggiornamenti dell'Allegato 4 dell'Elaborato 2 del PAI di cui al presente articolo, coerentemente con quanto previsto dal successivo articolo 59 delle presenti Norme. Dette proposte sono approvate dal Segretario Generale in conformità a quanto previsto dal precedente comma 6 e i conseguenti aggiornamenti delle Mappe producono i loro effetti a seguito dell'entrata in vigore del Decreto di approvazione.



ce7a5514





ALLEGATO A DGR n. 41 del 18 gennaio 2023 pag. 15 di 15  
**Progetto di variante al PAI Po modifiche agli articoli 1 e 18  
delle Norme di Attuazione**

Principali novità

**Art.18 comma 11**

Le procedure per l'approvazione degli aggiornamenti cartografici di Piano di cui al presente articolo sono oggetto di disciplina di dettaglio **nell'ambito del Regolamento** di cui all'articolo 1, comma 10bis delle presenti Norme.



ce7a5514







REGIONE DEL VENETO

ALLEGATO B DGR n. 41 del 18 gennaio 2023

pag. 1 di 4



REGIONE DEL VENETO

giunta regionale

Riscontro alle osservazioni del Comune di Brenzone (VR)

| Osservazione n. 1                                                                                                                                                                                                                                                                                                                                                                                                                                                                                                                                                                                                                                                                                                                                                                                                                                                                                                                                                                                                                                                | Controdeduzioni all'osservazione n. 1                                                                                                                                                                                                                                                                                                                                                                                                                                                                                                                                                                                                                                                                                                                                                                                                                                                                                                                                                                                                                                                                                                                                                                                                                                                                                                                                                                                                                                                                                                                                                                                                                                                                                                                                                                                                            |
|------------------------------------------------------------------------------------------------------------------------------------------------------------------------------------------------------------------------------------------------------------------------------------------------------------------------------------------------------------------------------------------------------------------------------------------------------------------------------------------------------------------------------------------------------------------------------------------------------------------------------------------------------------------------------------------------------------------------------------------------------------------------------------------------------------------------------------------------------------------------------------------------------------------------------------------------------------------------------------------------------------------------------------------------------------------|--------------------------------------------------------------------------------------------------------------------------------------------------------------------------------------------------------------------------------------------------------------------------------------------------------------------------------------------------------------------------------------------------------------------------------------------------------------------------------------------------------------------------------------------------------------------------------------------------------------------------------------------------------------------------------------------------------------------------------------------------------------------------------------------------------------------------------------------------------------------------------------------------------------------------------------------------------------------------------------------------------------------------------------------------------------------------------------------------------------------------------------------------------------------------------------------------------------------------------------------------------------------------------------------------------------------------------------------------------------------------------------------------------------------------------------------------------------------------------------------------------------------------------------------------------------------------------------------------------------------------------------------------------------------------------------------------------------------------------------------------------------------------------------------------------------------------------------------------|
| <p><u>Oggetto:</u> Errori cartografici di perimetrazione zone PAI</p> <p><u>Testo dell'osservazione</u><br/>Quando le tavole grafiche del PAI sono state approvate spesso le Amministrazioni comunali non hanno fatto osservazioni (lontano 2001), ed attualmente molte zone risultano vincolate in modo bibliografico e/o speditivo non censendo le aree in modo corretto (zone a frana attiva non censite e viceversa) e alla luce delle nuove tecnologie di indagine idrogeologica nell'Allegato A [nel Progetto di Variante – Allegato A alla Delibera di adozione dello stesso] non viene trattato l'argomento delle modifiche delle perimetrazioni delle zone PAI per errori di cartografia, ecc.<br/>Attualmente in Veneto le aree cartografate del PAI risultano ingessate da 21 anni.</p> <p><u>Modifica richiesta</u><br/>Si chiede di inserire un capitolo che vada a definire le modifiche degli strumenti di piano/urbanistici per errori cartografici e nuove perimetrazioni d'ufficio delle zone PAI. Deve diventare un sistema più dinamico.</p> | <p>Il presente Progetto di Variante al Piano stralcio per l'Assetto Idrogeologico del bacino idrografico del fiume Po" (PAI Po), adottato con deliberazione n. 6 del 20.12.2021 della Conferenza Istituzionale Permanente dell'Autorità di bacino distrettuale del fiume Po, ai sensi dell'art. 68 comma 1 del Decreto legislativo 3 aprile 2006, n. 152, è finalizzato a garantire la congruità delle Norme di Attuazione del PAI Po rispetto alla disciplina legislativa prevista dal D. Lgs. n. 152/2006, come modificato dalle disposizioni intervenute ai sensi dell'art. 54 della legge 120/2020 in materia di semplificazioni, e di procedere, ove ritenuto indispensabile, alla predisposizione di Varianti totali o parziali ai suddetti strumenti di Piano, finalizzate all'adeguamento degli stessi rispetto sia al quadro conoscitivo aggiornato sia al nuovo quadro legislativo ed alla scala distrettuale;<br/>Non si ritiene di accogliere la presente osservazione, in quanto gli argomenti in essa contenuti saranno affrontati all'interno del Regolamento di cui all'Art 4 "Conferimento al Segretario Generale del mandato all'adozione di un Regolamento recante la disciplina delle procedure di aggiornamento degli elaborati cartografici dei PAI e delle Mappe della Pericolosità e del Rischio di Alluvione del PGRA vigenti nel Distretto idrografico del fiume Po e per la correzione di errori materiali".</p> <p>L'Articolo 4 della citata deliberazione specifica che tale Regolamento sarà predisposto con l'osservanza dei seguenti criteri ed indirizzi:<br/>a) prevedere adeguate forme di consultazione e osservazione sulle proposte di modifica delle aree incluse negli elaborati cartografici dei PAI e delle Mappe del PGRA distrettuale, in coerenza con le disposizioni in tema di partecipazione</p> |

Area Tutela e Sicurezza del Territorio  
 Direzione Difesa del Suolo e della Costa  
 Calle Priuli – Cannaregio, 99 – 30121 Venezia Tel. 0412792130/2357 - Fax 0412792234  
 PEC: difesasuolo@pec.regione.veneto.it - e-mail: difesasuolo@regione.veneto.it

Cod. Fisc. 80007580279

Codice Univoco Ufficio (Codice IPA) UAD5KN

P.IVA 02392630279

2/5



90d8ec53



ALLEGATO B DGR n. 41 del 18 gennaio 2023

pag. 2 di 4



REGIONE DEL VENETO

giunta regionale

|                                                                                                                            |                                                                                                                                                                                                                                                                                                                                                                                                                                                                                                                                                                                                                                                                                                                                                                                                                                                                                                                                                                                                                                                                                                                                                                                                                                                                                                                                                                                                                                                                                                                                                                                                        |
|----------------------------------------------------------------------------------------------------------------------------|--------------------------------------------------------------------------------------------------------------------------------------------------------------------------------------------------------------------------------------------------------------------------------------------------------------------------------------------------------------------------------------------------------------------------------------------------------------------------------------------------------------------------------------------------------------------------------------------------------------------------------------------------------------------------------------------------------------------------------------------------------------------------------------------------------------------------------------------------------------------------------------------------------------------------------------------------------------------------------------------------------------------------------------------------------------------------------------------------------------------------------------------------------------------------------------------------------------------------------------------------------------------------------------------------------------------------------------------------------------------------------------------------------------------------------------------------------------------------------------------------------------------------------------------------------------------------------------------------------|
|                                                                                                                            | <p>attiva previste dal D. Lgs. n. 152/2006 e s.m.i.;</p> <p>b) prevedere la collaborazione attiva delle Regioni alle istruttorie procedurali (anche per il tramite della stipulazione di accordi e intese con le stesse ai sensi dell'art. 15 della legge n. 241/1990 e s.m.i.), con particolare riguardo alle procedure di aggiornamento relative a situazioni di rilevanza esclusivamente locale o comunque territorialmente limitata, anche a mente delle necessità di gestire in modo efficiente le risorse dell'Autorità di bacino distrettuale;</p> <p>c) favorire il più possibile la gestione istruttoria unitaria di più procedimenti di aggiornamento relativi a situazioni analoghe o correlate tra di loro (ad es.: aggiornamenti degli elaborati dei PAI che comportino il conseguente e necessario aggiornamento delle Mappe del PGRA e viceversa) sulla base dei sopra menzionati criteri di efficienza, efficacia ed economicità, nonché del principio di non aggravio dei procedimenti amministrativi;</p> <p>d) prevedere la predisposizione di strumenti (quali Direttive di piano, verifiche di compatibilità idraulica e idrogeologica ecc.) da utilizzare come necessario supporto tecnico nelle istruttorie delle procedure di aggiornamento e per l'adozione dei provvedimenti ad esse conseguenti;</p> <p>e) prevedere relazioni periodiche del Segretario Generale alla Conferenza Istituzionale Permanente in merito alle attività di aggiornamento degli Elaborati del Piano di bacino distrettuale condotte dall'Autorità nelle ipotesi disciplinate dal Regolamento;</p> |
| <b>Osservazione n. 2</b>                                                                                                   | <b>Controdeduzioni all'osservazione n. 2</b>                                                                                                                                                                                                                                                                                                                                                                                                                                                                                                                                                                                                                                                                                                                                                                                                                                                                                                                                                                                                                                                                                                                                                                                                                                                                                                                                                                                                                                                                                                                                                           |
| <p><u>Oggetto:</u> Progettazione di messa in sicurezza delle frane - Linee Guida</p> <p><u>Testo dell'osservazione</u></p> | <p>Come già riscontrato per l'Osservazione n. 1, la variante in argomento apporta delle modifiche alle norme tecniche di attuazione per tenere conto delle novità introdotte dal "decreto</p>                                                                                                                                                                                                                                                                                                                                                                                                                                                                                                                                                                                                                                                                                                                                                                                                                                                                                                                                                                                                                                                                                                                                                                                                                                                                                                                                                                                                          |

Area Tutela e Sicurezza del Territorio  
 Direzione Difesa del Suolo e della Costa  
 Calle Priuli – Cannaregio, 99 – 30121 Venezia Tel. 0412792130/2357 - Fax 0412792234  
 PEC: difesasuolo@pec.regione.veneto.it - e-mail: difesasuolo@regione.veneto.it

Cod. Fisc. 80007580279

Codice Univoco Ufficio (Codice IPA) UAD5KN

P.IVA 02392630279

3/5



90d8ec53



## ALLEGATO B DGR n. 41 del 18 gennaio 2023

pag. 3 di 4



REGIONE DEL VENETO

giunta regionale

|                                                                                                                                                                                                                                                                                                                                                                                                                                                                                                                                                                                                                                                                                                                                                                                                           |                                                                                                                                                                                                                                                                                                                                                                                                                                                                                                                                                                                                                                   |
|-----------------------------------------------------------------------------------------------------------------------------------------------------------------------------------------------------------------------------------------------------------------------------------------------------------------------------------------------------------------------------------------------------------------------------------------------------------------------------------------------------------------------------------------------------------------------------------------------------------------------------------------------------------------------------------------------------------------------------------------------------------------------------------------------------------|-----------------------------------------------------------------------------------------------------------------------------------------------------------------------------------------------------------------------------------------------------------------------------------------------------------------------------------------------------------------------------------------------------------------------------------------------------------------------------------------------------------------------------------------------------------------------------------------------------------------------------------|
| <p>Nell'Allegato A [nel Progetto di Variante – Allegato A alla Delibera di adozione dello stesso] non viene trattato l'Argomento di messa in sicurezza delle Frane Attive, quali sono gli elementi progettuali per permettere la declassificazione di una frana attiva in quiescente per esempio, un progettista esperto in geologia e geotecnica in base alla propria esperienza progetta la messa in sicurezza di una frana a proprio sentimento, ottiene le autorizzazioni locali e riesce a cantierizzare l'opera senza la supervisione di un ente esperto nella materia.</p> <p><u>Modifica richiesta</u><br/>Si chiede che tutte le messe in sicurezza delle zone PAI debbano essere autorizzate da un unico Ente preposto, per esempio la Provincia autonoma di Trento ha un ufficio preposto.</p> | <p>semplificazione” con una ricaduta diretta sulle procedure per l'adozione dei Progetti di Piano Stralcio.</p> <p>Non si ritiene di accogliere la presente osservazione, in quanto gli argomenti in essa contenuti saranno affrontati all'interno del Regolamento di cui all'Art 4 “Conferimento al Segretario Generale del mandato all'adozione di un Regolamento recante la disciplina delle procedure di aggiornamento degli elaborati cartografici dei PAI e delle Mappe della Pericolosità e del Rischio di Alluvione del PGRA vigenti nel Distretto idrografico del fiume Po e per la correzione di errori materiali”.</p> |
|-----------------------------------------------------------------------------------------------------------------------------------------------------------------------------------------------------------------------------------------------------------------------------------------------------------------------------------------------------------------------------------------------------------------------------------------------------------------------------------------------------------------------------------------------------------------------------------------------------------------------------------------------------------------------------------------------------------------------------------------------------------------------------------------------------------|-----------------------------------------------------------------------------------------------------------------------------------------------------------------------------------------------------------------------------------------------------------------------------------------------------------------------------------------------------------------------------------------------------------------------------------------------------------------------------------------------------------------------------------------------------------------------------------------------------------------------------------|

| Osservazione n. 3                                                                                                                                                                                                                                                                                                                                                                                                                                                                                                                                                                                                                                                                                                                                                                                                                                                                 | Controdeduzioni all'osservazione n. 3                                                                                                                                                                                                                                                                                                                                                                                                                                                                                                                                                                                                                                                                                                                                                                                                          |
|-----------------------------------------------------------------------------------------------------------------------------------------------------------------------------------------------------------------------------------------------------------------------------------------------------------------------------------------------------------------------------------------------------------------------------------------------------------------------------------------------------------------------------------------------------------------------------------------------------------------------------------------------------------------------------------------------------------------------------------------------------------------------------------------------------------------------------------------------------------------------------------|------------------------------------------------------------------------------------------------------------------------------------------------------------------------------------------------------------------------------------------------------------------------------------------------------------------------------------------------------------------------------------------------------------------------------------------------------------------------------------------------------------------------------------------------------------------------------------------------------------------------------------------------------------------------------------------------------------------------------------------------------------------------------------------------------------------------------------------------|
| <p><u>Oggetto:</u> Variante urbanistica a seguito della messa in sicurezza della zona PAI</p> <p><u>Testo dell'osservazione</u><br/>Nell'allegato A [nel Progetto di Variante – Allegato A alla Delibera di adozione dello stesso] non viene trattato l'argomento della variante urbanistica (VARIANTE AL PIANO DI ASSETTO DEL TERRITORIO) essendo materia esclusiva regionale, il recepimento di lavori di messa in sicurezza delle zone PAI che permetta il declassamento di una zona a frana attiva in frana quiescente alla fine dei lavori e dopo il Collaudo. Esistono elementi costruttivi o metodi di rinforzo che possono orientare i progettisti, esempio un Vallo tomo permette di declassare di due classi una frana? In provincia di Bolzano si, e in Regione del Veneto?</p> <p><u>Modifica richiesta</u><br/>Trovare una formula del tipo della Conferenza dei</p> | <p>Si evidenzia che la procedura di aggiornamento dell'Elaborato 2 del PAI ha subito uno snellimento in quanto il “nuovo” art. 18 non riporta più la frase “All'atto di approvazione degli strumenti urbanistici o di loro varianti [...] le delimitazioni delle aree in dissesto e le previsioni urbanistiche ivi comprese , conseguenti alla verifica di compatibilità di cui al precedente comma aggiornano ed integrano le prescrizioni del presente Piano” e invece riporta “l'aggiornamento dell'Elaborato n. 2 del PAI [...] produce i suoi effetti a seguito dell'entrata in vigore del Decreto di approvazione del Segretario generale”.</p> <p>Non si ritiene di accogliere la presente osservazione, in quanto gli argomenti in essa contenuti saranno affrontati all'interno del Regolamento di cui all'Art 4 “Conferimento al</p> |

Area Tutela e Sicurezza del Territorio  
 Direzione Difesa del Suolo e della Costa  
 Calle Priuli – Cannaregio, 99 – 30121 Venezia Tel. 0412792130/2357 - Fax 0412792234  
 PEC: difesasuolo@pec.regione.veneto.it - e-mail: difesasuolo@regione.veneto.it



**ALLEGATO B DGR n. 41 del 18 gennaio 2023**

pag. 4 di 4

**REGIONE DEL VENETO**

giunta regionale

servizi per snellire queste varianti urbanistiche nelle zone PAI. (Ricordo che in zona di frana attiva si possono solo fare lavori di manutenzione ordinaria, il che significa che i borghi all'interno delle frane attive nel tempo diventeranno paesi fantasma)  
Si possono usare le best practice delle altre regioni o delle Province Autonome di Trento L.P. 15/20 e Bolzano.

Segretario Generale del mandato all'adozione di un Regolamento recante la disciplina delle procedure di aggiornamento degli elaborati cartografici dei PAI e delle Mappe della Pericolosità e del Rischio di Alluvione del PGRA vigenti nel Distretto idrografico del fiume Po e per la correzione di errori materiali?".

Area Tutela e Sicurezza del Territorio  
Direzione Difesa del Suolo e della Costa  
Calle Priuli – Cannaregio, 99 – 30121 Venezia Tel. 0412792130/2357 - Fax 0412792234  
PEC: difesasuolo@pec.regione.veneto.it - e-mail: difesasuolo@regione.veneto.it

Cod. Fisc. 80007580279

Codice Univoco Ufficio (Codice IPA) UAD5KN

P.IVA 02392630279

5/5



90d8ec53



(Codice interno: 494532)

DELIBERAZIONE DELLA GIUNTA REGIONALE n. 42 del 18 gennaio 2023

**Definizione delle attività di analisi e monitoraggio delle dotazioni di personale in applicazione del DM 23 maggio 2022, n. 77 "Regolamento recante la definizione di modelli e standard per lo sviluppo dell'assistenza territoriale nel Servizio sanitario nazionale".***[Sanità e igiene pubblica]***Note per la trasparenza:**

Con il presente provvedimento si prende atto del percorso di adeguamento delle dotazioni di personale delle aziende ed enti del Servizio Sanitario Regionale nel rispetto degli standard previsti per l'assistenza territoriale dal DM 23 maggio 2022, n. 77 "Regolamento recante la definizione di modelli e standard per lo sviluppo dell'assistenza territoriale nel Servizio sanitario nazionale". Si attiva un percorso di analisi e monitoraggio delle dotazioni di personale finalizzato all'adeguamento ai suddetti valori di riferimento.

L'Assessore Manuela Lanzarin riferisce quanto segue.

In ambito regionale, con L.R. 29 giugno 2012, n. 23 è stato approvato il Piano Socio Sanitario Regionale (PSSR) 2012-2016, a seguito del quale è stata adottata la DGR n. 2271 del 10/12/2013 che ha approvato le linee guida per la predisposizione da parte delle aziende ULSS e Ospedaliere del Veneto del nuovo atto aziendale, la dotazione di strutture complesse nell'area non ospedaliera, le linee guida per l'organizzazione del Distretto socio sanitario e per l'organizzazione del Dipartimento di Prevenzione.

Successivamente è intervenuta la L.R. 25 ottobre 2016, n. 19, che ha modificato in modo sostanziale l'organizzazione del SSR, prevedendo l'istituzione dell'Azienda Zero e l'accorpamento delle aziende ULSS.

Con DGR n. 1306 del 16/08/2017 sono state approvate, all'Allegato B, le Linee guida per l'organizzazione dei distretti delle aziende ULSS.

Il Piano Socio Sanitario della Regione Veneto 2019-2023, approvato con L.R. 28 dicembre 2018, n. 48 ha individuato gli indirizzi di programmazione socio-sanitaria regionale per il quinquennio 2019-2023. In particolare, ha individuato il Distretto come *"l'articolazione dell'Azienda ULSS deputata al perseguimento dell'integrazione tra i diversi servizi e le diverse strutture sanitarie e socio-sanitarie presenti sul territorio, in modo da assicurare una risposta coordinata e continua ai bisogni della popolazione"*.

Durante la fase pandemica, il DL 19 maggio 2020, n. 34, all'art. 1 comma 4, convertito con modificazioni dalla L. 17 luglio 2020, n. 77, ha affermato la necessità di rafforzare i servizi di assistenza domiciliare prevedendo la possibilità di incrementare la spesa del personale per far fronte alle nuove esigenze del territorio. Il medesimo provvedimento ha disposto altresì l'inserimento dell'infermiere di famiglia o di comunità, pensato per dare una risposta ai bisogni assistenziali della popolazione in ambito territoriale.

In particolare l'art.1, comma 5 del DL n. 34/2020 ha previsto che: *"Al fine di rafforzare i servizi infermieristici, con l'introduzione altresì dell'infermiere di famiglia o di comunità, per potenziare la presa in carico sul territorio dei soggetti infettati da SARS-CoV-2 identificati COVID-19, anche supportando le Unità speciali di continuità assistenziale e i servizi offerti dalle cure primarie, nonché di tutti i soggetti di cui al comma 4, le aziende e gli enti del Servizio sanitario nazionale, in deroga all'articolo 7 del decreto legislativo 30 marzo 2001, n. 165, possono, in relazione ai modelli organizzativi regionali, utilizzare forme di lavoro autonomo, anche di collaborazione coordinata e continuativa, con decorrenza dal 15 maggio 2020 e fino al 31 dicembre 2020, con infermieri che non si trovino in costanza di rapporto di lavoro subordinato con strutture sanitarie e socio-sanitarie pubbliche e private accreditate, in numero non superiore a otto unità infermieristiche ogni 50.000 abitanti. Per le attività assistenziali svolte e riconosciuto agli infermieri un compenso lordo di 30 euro ad ora, inclusivo degli oneri riflessi, per un monte ore settimanale massimo di 35 ore. Per le medesime finalità, a decorrere dal 1° gennaio 2021, le aziende e gli enti del Servizio Sanitario Nazionale, possono procedere al reclutamento di infermieri in numero non superiore ad 8 unità ogni 50.000 abitanti, attraverso assunzioni a tempo indeterminato e comunque nei limiti di cui al comma 10."*

La previsione normativa ha ammesso quindi la possibilità per le aziende ed enti del SSN di reclutare dal 1° gennaio 2021 personale infermieristico attraverso assunzioni a tempo indeterminato per soddisfare le nuove esigenze del territorio, nella misura di n. 8 infermieri per ogni 50.000 abitanti.

Il Piano Nazionale di Ripresa e Resilienza (PNRR), approvato il 13 luglio 2021 con Decisione di esecuzione del Consiglio dell'Unione Europea, ha previsto una profonda riforma del sistema sanitario regionale. In particolare, la Missione 6, Componente 1 dello stesso, denominata "reti di prossimità, strutture e telemedicina per l'assistenza sanitaria territoriale" (M6C1-1), ha come obiettivo quello di "rafforzare le prestazioni erogate sul territorio grazie al potenziamento e alla creazione di strutture e presidi territoriali (come le Case della Comunità e gli Ospedali di Comunità), il rafforzamento dell'assistenza domiciliare, lo sviluppo della telemedicina e una più efficace integrazione con tutti i servizi socio-sanitari". I "target" posti dal Piano devono essere raggiunti entro il primo semestre 2026.

La riforma succitata M6C1-1 prevede la definizione di standard strutturali, organizzativi e tecnologici omogenei per l'assistenza territoriale e il sistema di prevenzione salute ambiente e clima e l'identificazione delle strutture ad essa deputate, sostenuta dalla definizione di un adeguato assetto istituzionale ed organizzativo, al fine di conseguire standard qualitativi di cura adeguati.

Con decreto ministeriale 23 maggio 2022, n. 77, si è proceduto alla definizione, in modo uniforme per l'intero territorio nazionale, degli standard qualitativi, strutturali, tecnologici e quantitativi delle strutture sanitarie dedicate all'assistenza territoriale e al sistema di prevenzione in ambito sanitario, ambientale e climatico. Con tale provvedimento il legislatore nazionale ha approvato il "Regolamento recante la definizione di modelli e standard per lo sviluppo dell'assistenza territoriale nel Servizio sanitario nazionale" che, in coerenza l'obiettivo della M6C1 del PNRR interviene a dare attuazione alla modifica dell'organizzazione territoriale delle aziende sanitarie.

Il Regolamento definisce in particolare i modelli organizzativi e gli standard a cui ciascun SSR deve adattare la propria organizzazione, anche con specifico riferimento alle consistenze di personale necessarie per garantire l'erogazione efficace e capillare dei servizi.

Il citato Regolamento statuisce inoltre che le Regioni e Province Autonome di Trento e di Bolzano provvedano entro 6 mesi dalla data di entrata in vigore dello stesso ad adottare il provvedimento generale di programmazione dell'Assistenza territoriale, sulla base degli standard ed in coerenza anche con gli investimenti previsti dalla Missione 6 Componente 1 del PNRR.

L'attuazione di quanto previsto dal PNRR e dal DM 23 maggio 2022, n. 77 richiede necessariamente l'implementazione di una pluralità di interventi, finalizzati alla programmazione di servizi territoriali funzionali al raggiungimento degli obiettivi di salute previsti.

Al fine di dare attuazione alle disposizioni previste dal PNRR e dal DM n. 77/2022 a livello regionale è stato necessario adottare una serie di provvedimenti volti a dare attuazione a quanto previsto. Sono state infatti individuate le case della comunità e sono stati approvati gli interventi propedeutici alla realizzazione del piano. Sono state fornite inoltre le prime indicazioni per la definizione del modello organizzativo delle case di comunità hub.

Il processo di riorganizzazione dei servizi territoriali è stato recentemente approvato dalla Giunta Regionale, che ha adottato la DGR n. 2/CR del 10/01/2023 avente ad oggetto "*Programmazione dell'assetto organizzativo ed operativo della rete assistenziale territoriale in attuazione a quanto previsto ex Piano Nazionale di Ripresa e Resilienza (PNRR) e D.M. 23/05/2022, n. 77. Richiesta di parere alla commissione consiliare. Art. 1, comma 3, L.R. n. 48/2018*". Il provvedimento costituisce la declinazione tecnica e operativa degli aspetti programmatici e organizzativi della nuova rete territoriale assistenziale della Regione Veneto.

Secondo quanto previsto dal citato DM 23 maggio 2022, n. 77, il Distretto è deputato, anche attraverso la Casa di Comunità, al perseguimento dell'integrazione tra le diverse strutture sanitarie. Interagiscono con il Distretto: le Case della Comunità, gli ambulatori di Medici di Medicina Generale e Pediatri di Libera Scelta, le Centrali Operative Territoriali, gli Ospedali di Comunità e le Unità Speciali di Continuità Assistenziale.

La Regione del Veneto, per il tramite delle strutture tecniche competenti, ha individuato n. 99 Case della Comunità, al fine di distribuire sul territorio regionale una Casa della Comunità ogni 50.000 abitanti circa, le cui attività rispondono alle funzioni definite dal Piano Socio Sanitario, all'interno delle competenze distrettuali, e alle indicazioni presenti nel Piano Nazionale di Ripresa e Resilienza. Tra le richieste di investimento, volte a potenziare l'offerta territoriale, vi sono inoltre gli Ospedali di Comunità, ovvero quelle strutture sanitarie a ricovero breve e destinate a pazienti che necessitano di interventi sanitari di media/bassa intensità clinica e per degenze di breve durata. Con DGR n. 136 del 15/02/2022 è stato approvato il "*Piano regionale di individuazione delle Case di Comunità e aggiornamento delle schede di dotazione degli Ospedali di Comunità in attuazione del PNRR - Missione 6 Componente 1 Investimento 1.1 e Investimento 1.3*". L'attivazione degli Ospedali di Comunità era già prevista nelle schede di dotazione delle strutture sanitarie di cure intermedie approvate con DGR n. 614 del 14/05/2019 e successivamente modificate dalla DGR n. 1107 del 06/08/2020, anticipando in parte gli interventi di riorganizzazione dell'assistenza territoriale. Ne consegue che la DGR n. 136 del 15/02/2022 costituisce aggiornamento e

integrazione della programmazione vigente, in particolare: n. 22 dei 30 interventi previsti sono coerenti con la precedente programmazione, per n. 5 interventi si prevede una diversa dotazione di posti letto; per n. 2 interventi (Vicenza e Noale) è prevista una diversa collocazione in ambito Aziendale; solo n. 1 intervento (Valdobbiadene) risulta non previsto dalla precedente programmazione. Pertanto l'organizzazione della rete di offerta territoriale viene integrata in applicazione di quanto previsto dal PNRR e dal DM 23 maggio 2022, n. 77.

In applicazione dei valori di riferimento previsti dal DM 23 maggio 2022, n. 77, con riferimento all'organizzazione dei servizi è possibile stimare il fabbisogno dei seguenti contesti di cura previsti dal decreto stesso:

| Personale                                       | Case della Comunità | Unità di Continuità Assistenziale | Centrale Operativa Territoriale | Ospedali di Comunità | Totale    |
|-------------------------------------------------|---------------------|-----------------------------------|---------------------------------|----------------------|-----------|
|                                                 | Min-max             |                                   | Min-max                         | Min-max              | Min-max   |
| Infermieri<br>(include IFoC e Coordinatori)     | 792-1188            | 53                                | 196-294                         | 483-621              | 1524-2256 |
| Personale di supporto<br>(OSS e amministrativo) | 495-792             | -                                 | 49-98                           | 276-414              | 820-1304  |
| Assistenti sociali                              | 99                  | -                                 | -                               | -                    | 99        |
| Personale della riabilitazione                  |                     | -                                 | -                               | 69-138               | 69-138    |
| Personale medico                                | (*)                 | 53                                | -                               | 49                   |           |

(\*) disponibili, attraverso l'utilizzo delle diverse modalità di ingaggio, in numero necessario a garantire presenza medica 7 giorni su 7, 24 ore al giorno

Risulterà inoltre necessario approfondire e analizzare l'eventuale fabbisogno necessario per garantire i livelli di presa in carico previsti per l'assistenza domiciliare dal DM 23 maggio 2022, n. 77 rispetto agli attuali livelli di presa in carico.

Nel rinnovato contesto del territorio, l'Infermiere di Famiglia o Comunità è la figura professionale di riferimento che assicura l'assistenza infermieristica ai diversi livelli di complessità in collaborazione con tutti i professionisti presenti nella comunità, perseguendo l'integrazione interdisciplinare, sanitaria e sociale dei servizi e dei professionisti. Egli è un professionista con un forte orientamento alla gestione proattiva della salute.

Il DM 23 maggio 2022, n. 77 prevede uno standard di n. 1 infermiere di famiglia o di comunità ogni 3.000 abitanti. Lo stesso DM specifica che *"tale standard è da intendersi come numero complessivo di infermieri di Famiglia o Comunità impiegati nei diversi setting assistenziali in cui l'assistenza territoriale si articola. Ne consegue che per la Regione Veneto il fabbisogno di personale infermieristico finalizzato a far fronte alle esigenze dei servizi territoriali è stimato in circa 1.620 unità.*

Ai fini della definizione dei fabbisogni di personale è necessario tener conto delle attuali consistenze di professionisti nei servizi territoriali che potrebbero essere riassegnati nei servizi frutto della nuova organizzazione in applicazione della riforma. Risultano impiegati presso le Medicine di Gruppo Integrate 235 unità tempo equivalente di personale infermieristico e circa n. 300 collaboratori di studio. Al fine di calcolare l'attuale impiego di professionisti, è necessario inoltre valutare le consistenze di personale impiegato presso i servizi di Cure primarie, Cure palliative, Ospedale di Comunità, Infanzia/adolescenza/famiglia e Distretto coerentemente a quanto previsto con DGR n. 1306/2022. A livello regionale nel 2022 risultano impiegati presso i suddetti servizi circa 2.200 unità di personale infermieristico, n. 920 operatori sanitari, n. 140 ostetriche, n. 21 assistenti sanitari, n. 430 assistenti sociali, n. 751 specialisti della riabilitazione e circa 450 unità di personale amministrativo.

Per quanto attiene il finanziamento delle spese per il personale aggiuntivo da dedicato all'implementazione dei nuovi servizi e unità di offerta il decreto legge n. 34/2020, all'articolo 1, comma 10 ha indicato la ripartizione delle somme su base regionale da dedicare al potenziamento delle attività territoriali, prevedendo un'autorizzazione, anche in deroga alla legislazione vigente, ad incrementare la spesa del personale a decorrere dal 2021 per tre fattispecie di interventi: potenziamento dell'assistenza domiciliare integrata, introduzione dell'infermiere di famiglia o comunità, attivazione delle centrali operative territoriali.

Il percorso implementativo della riforma prevede pertanto il finanziamento con risorse stabili del fondo sanitario nazionale, incrementate ad opera del già citato decreto legge n. 34/2020. Si rammenta a questo proposito che la legge in parola ha autorizzato a regime, a valere sul livello del finanziamento del fabbisogno sanitario nazionale standard cui concorre lo Stato per l'anno di riferimento, le seguenti risorse per la Regione Veneto a decorrere dal 2021: 39.080.719,99 euro per il reclutamento di personale infermieristico (art. 1, co. 5); 37.697.507,83 euro previsti per il rafforzamento dell'ADI (art. 1, co. 4) e 1.125.000,00 euro per l'operatività delle Centrali regionali (art.1, co. 8).



Al fine di potenziare l'assistenza territoriale, sono state inoltre previste risorse finalizzate per l'assunzione di personale dipendente e di personale convenzionato, a valere sul Fondo sanitario nazionale, stanziato dall'art. 1, comma 274 della legge di bilancio 2022, di accompagnamento al percorso di implementazione (per gli anni 2022-2026) e a regime a sostegno permanente degli standard per l'assistenza territoriale per una spesa di 90,9 milioni di euro per il 2022, di 150,1 milioni di euro per il 2023, di 328,3 milioni di euro per il 2024, di 591,5 milioni di euro per il 2025 e di 1.015,3 milioni di euro a decorrere dal 2026.

La predetta autorizzazione di spesa decorre dalla data di entrata in vigore del decreto ministeriale 23 maggio 2022, n. 77, nella misura definita per ciascuna regione e provincia autonoma con successivo decreto del Ministro della Salute, di concerto con il Ministro dell'Economia e delle Finanze.

Peraltro va evidenziato che lo stesso Ufficio Parlamentare di Bilancio nella relazione del 3 agosto 2022 avente ad oggetto "*Il PNRR e la sanità: finalità, risorse e primi traguardi raggiunti*", ha sottolineato come "*la coerenza del finanziamento corrente rispetto agli oneri previsti non appare completamente dimostrata e resta il dubbio che le risorse concesse per il SSN non siano sufficienti a coprire tutti i nuovi impegni attesi*".

Si ritiene pertanto che l'Area Sanità e Sociale, in un'ottica di progressiva implementazione della nuova programmazione dell'Assistenza territoriale, debba attivare con le aziende ed enti del SSR un percorso di analisi e monitoraggio delle dotazioni di personale mirato al raggiungimento degli standard previsti dal DM 23 maggio 2022, n. 77 e dal PNRR.

In tale ambito le aziende ed enti del SSR dovranno prevedere nel Piano Triennale dei Fabbisogni di Personale eventuali esigenze aggiuntive per far fronte ai fabbisogni generati dal potenziamento dei servizi territoriali, nel rispetto di quanto previsto dalla norme vigenti in materia e di quanto previsto a livello regionale per le aziende ed enti del SSR. Le stesse saranno oggetto di autorizzazione in conformità alle disposizioni regionali in materia al tempo vigenti, nel rispetto degli standard previsti dal DM 23 maggio 2022, n. 77.

Sarà inoltre fondamentale che le stesse aziende ed enti del SSR valutino anche il ricorso alla riallocazione del personale attualmente in servizio e assunto durante la fase pandemica. Nel corso del 2020 e del 2021 è stato infatti necessario ricorrere ad assunzioni straordinarie per far fronte alle esigenze di potenziamento della rete ospedaliera direttamente legate all'accoglienza dei pazienti, soprattutto per il potenziamento dei servizi ospedalieri in terapia intensiva, semintensiva, malattie infettive e in area medica. E' pertanto necessario procedere con un attento monitoraggio delle risorse impiegate nei diversi settings assistenziali per garantire l'appropriatezza organizzativa.

Anche al fine del rispetto dei limiti di spesa e di verifica del finanziamento complessivo disponibile a tali fini l'Area Sanità e Sociale accompagnerà le attività di analisi e monitoraggio con specifici approfondimenti relativi alla riallocazione delle risorse in servizio, all'implementazione dei nuovi modelli organizzativi territoriali, alle stime del fabbisogno di personale.

Il relatore conclude la propria relazione e propone all'approvazione della Giunta regionale il seguente provvedimento.

#### LA GIUNTA REGIONALE

UDITO il relatore, il quale dà atto che la struttura competente ha attestato, con i visti rilasciati a corredo del presente atto, l'avvenuta regolare istruttoria della pratica, anche in ordine alla compatibilità con la vigente legislazione statale e regionale, e che successivamente alla definizione di detta istruttoria non sono pervenute osservazioni in grado di pregiudicare l'approvazione del presente atto;

VISTO il DL n. 34 del 19 maggio 2020, convertito con modificazioni dalla L. n. 77 del 17 luglio 2020;

VISTA la L. n. 234 del 30 dicembre 2021;

VISTO il DM n. 77 del 23 maggio 2022;

VISTA la Decisione di esecuzione del Consiglio 10160 del 6/7/2021 di approvazione del PNRR Italia e s.m.i.;

VISTA la L.R. n. 23 del 29 giugno 2012;

VISTA la L.R. n. 19 del 25 ottobre 2016;

VISTA la L.R. n. 48 del 28 dicembre 2018;

VISTA la DGR n. 1306 del 16/08/2017;

VISTA la DGR n. 1349 del 22/08/2017;

VISTA la DGR n. 614 del 14/05/2019;

VISTA la DGR n. 136 del 15/02/2022;

delibera

1. di approvare le disposizioni e i principi contenuti in premessa, non richiamati espressamente nel presente dispositivo;
2. di prendere atto delle risorse finalizzate al potenziamento dell'assistenza territoriale a valere sul livello del finanziamento del fabbisogno sanitario nazionale standard cui concorre lo Stato, previste dal DL n. 34 del 19 maggio 2020, convertito con modificazioni dalla L. n. 77 del 17 luglio 2020 e dall'art. 1, comma 274 della L. n. 234 del 30 dicembre 2021;
3. di prendere atto del fabbisogno di personale necessario alla nuova organizzazione dei servizi territoriali a livello regionale rappresentata in premessa;
4. di dare mandato al Direttore Generale dell'Area Sanità e Sociale di attivare con le aziende ed enti del SSR un percorso di analisi e monitoraggio delle dotazioni di personale mirato a raggiungere gli standard previsti dal DM 23 maggio 2022, n. 77 e dal PNRR e di impartire indicazioni attuative, ed eventualmente integrative, delle disposizioni contenute nella presente deliberazione;
5. di pubblicare la presente deliberazione nel Bollettino Ufficiale della Regione.

(Codice interno: 494533)

DELIBERAZIONE DELLA GIUNTA REGIONALE n. 43 del 18 gennaio 2023

**Approvazione delle "Linee di indirizzo per la formazione regionale degli infermieri operanti sul territorio ad un approccio orientato all'infermieristica di famiglia e comunità". DL 19 maggio 2020, n. 34, art. 1, comma 5, convertito con modificazioni dalla L. 17 luglio 2020, n. 77.**

[Sanità e igiene pubblica]

Note per la trasparenza:

Con il presente provvedimento si approva il documento "Linee di indirizzo per la formazione regionale degli infermieri operanti sul territorio ad un approccio orientato all'infermieristica di famiglia e comunità" in applicazione di quanto previsto dal DL n. 34/2020, art. 1, comma 5, convertito nella L. n. 77/2020 che ha disposto l'introduzione dell'Infermiere di Famiglia o Comunità per rafforzare i servizi infermieristici e per potenziare la presa in carico sul territorio e in previsione dell'attuazione di quanto previsto dal Decreto del Ministero della Salute n. 77 del 23.05.2022 "Regolamento recante la definizione di modelli e standard per lo sviluppo dell'assistenza territoriale nel Servizio sanitario nazionale" che tra i requisiti minimi dell'offerta territoriale definisce l'Infermiere di Famiglia o Comunità come la figura professionale di riferimento.

L'Assessore Manuela Lanzarin riferisce quanto segue.

Il Patto per la Salute per il triennio 2019-2021, approvato, ai sensi dell'art. 8, comma 6, della L. 5 giugno 2003, n. 131, con l'Intesa in sede di Conferenza Permanente Stato-Regioni in data 18 dicembre 2019, promuove la valorizzazione della professione infermieristica nell'ambito delle reti territoriali al fine di incrementare la copertura dei bisogni di continuità dell'assistenza, di aderenza terapeutica, in particolare per i soggetti più fragili, affetti da multi-morbilità nel mutato contesto socio-epidemiologico, connotato dall'allungamento medio della durata della vita e dal progressivo invecchiamento della popolazione, dall'incremento di situazioni di fragilità sanitaria e sociale, dalla cronicità e dall'insorgenza di multi-patologie.

L'art. 1, comma 5, del DL 19 maggio 2020, n. 34, convertito con modificazioni dalla L. 17 luglio 2020, n. 77 recante "*Misure urgenti in materia di salute, sostegno al lavoro e all'economia, nonché di politiche sociali connesse all'emergenza epidemiologica da COVID-19*" ha disposto l'introduzione dell'Infermiere di Famiglia o di Comunità (IFoC), in numero non superiore a 8:50.000 abitanti, per rafforzare i servizi infermieristici e per potenziare la presa in carico sul territorio di persone affette da COVID-19, nonché di tutte le persone fragili e dei soggetti affetti da malattie croniche, disabili, con disturbi mentali, con dipendenze patologiche, non autosufficienti, con bisogni di cure palliative, di terapie del dolore e in generale per le situazioni di fragilità tutelate ai sensi del DPCM 12 gennaio 2017 "*Definizione e aggiornamento dei Livelli essenziali di assistenza, ci cui art. 1, c. 7, del DLgs 502/1992*".

Con l'approvazione delle DGR n. 782 del 16/06/2020 e n. 1103 del 06/08/2020 che hanno recepito le disposizioni del DL 19 maggio 2020, n. 34, si definisce l'infermiere di famiglia come il professionista, dipendente dalla UOC Cure primarie del distretto di afferenza o presente nelle forme associative della Medicina Generale, che svolge la propria attività presso gli ambulatori distrettuali e il domicilio di pazienti non già presi in carico dall'Assistenza Domiciliare Integrata (ADI), con cronicità semplice e bassa complessità assistenziale, identificandolo come un infermiere diverso da quelli che formano le equipe ADI. L'infermiere di famiglia gestisce i processi infermieristici in ambito familiare e di comunità operando in collaborazione con il Medico di medicina generale e il Pediatra di libera scelta, le équipe multiprofessionali distrettuali, in collaborazione con la rete dei servizi socio-sanitari e del volontariato presenti nel territorio. L'IFoC, così individuato, utilizza un modello assistenziale infermieristico orientato alla famiglia e al contesto in cui questa vive per aiutare il cittadino e la sua famiglia a trovare le soluzioni ai bisogni di salute e a gestire le malattie croniche e le disabilità, promuovendo un'assistenza differenziata per bisogno e per fascia d'età, attraverso interventi che rispondono ai bisogni di salute della popolazione, anche attraverso l'impiego di strumenti di *case mix*, come ad esempio ACG (Adjusted Clinical Group, cioè un *grouper* territoriale, che analogamente al DRG - Diagnoses related Groups - *grouper* per l'ospedale, integrando sul paziente i dati dei flussi informativi sanitari correnti, consente di segmentare l'intera popolazione in un numero limitato di categorie che identificano profili simili per carico di malattia e conseguente impatto assistenziale) al fine della valutazione di impatto e per il dimensionamento delle risorse per singola area geografica.

Tra le caratteristiche principali del modello orientato alla famiglia e alla comunità vengono considerate: la prossimità alla famiglia e alla comunità perseguite attraverso l'operare in uno specifico ambito territoriale secondo un criterio geografico di ripartizione del territorio, coerente con l'organizzazione dei vari servizi presenti; la proattività, cioè l'insieme di azioni con le quali intercetta e riconosce in modo precoce i bisogni latenti della popolazione di riferimento, conosce la rete dei servizi territoriali e del volontariato, orienta e facilita l'accesso appropriato e tempestivo ai servizi; l'equità che permette di facilitare l'accesso degli utenti ai vari servizi sociosanitari e l'attenzione proattiva ai determinanti di salute e sociali, assumendo un ruolo

di garante dell'equità del sistema di erogazione delle cure verso i cittadini; la multiprofessionalità, che si sostanzia nell'operare secondo una logica multiprofessionale con l'adozione del modello della presa in cura integrata e l'utilizzo di piani assistenziali individuali e Percorsi Diagnostici Terapeutici Assistenziali (PDTA), superando così la logica prettamente prestazionale.

Con la DGR n. 1866 del 29/12/2020, si è provveduto a recepire l'Intesa della Conferenza Stato-Regioni e Province Autonome Rep. Atti n. 127/CSR del 06/08/2020 con cui è stato approvato il Piano Nazionale della Prevenzione (PNP) 2020-2025, nel quale si fa riferimento all'IFoC, quale figura di prossimità, per la realizzazione di processi appropriati di prevenzione e promozione della salute nell'ambito dell'attuazione di interventi multiprofessionali.

I dati relativi allo stato di salute, mortalità e morbilità della popolazione del Veneto, rappresentati nell'Allegato A, "*Piano regionale della prevenzione 2020-2025*", alla DGR n. 1859 del 29/12/2021, confermano un incremento costante delle situazioni di cronicità e fragilità e la conseguente necessità di rispondere ai bisogni di salute attraverso attività di prevenzione e promozione della salute, in stretta correlazione con quanto previsto dal Piano nazionale della cronicità e dal Piano nazionale della Prevenzione.

Il recente Decreto del Ministero della Salute 23 maggio 2022, n. 77, nel documento allegato "*Modelli e standard per lo sviluppo dell'Assistenza Territoriale nel SSN*", definisce i requisiti minimi dell'offerta territoriale tra i quali viene rappresentato l'IFoC, come la figura professionale di riferimento che assicura l'assistenza infermieristica ai diversi livelli di complessità in collaborazione con tutti i professionisti presenti nella comunità in cui opera, perseguendo l'integrazione interdisciplinare, sanitaria e sociale dei servizi e dei professionisti e ponendo al centro la persona, prevendendone lo standard pari a un IFoC ogni 3.000 abitanti.

Recentemente la Giunta Regionale ha approvato la DGR n. 2/CR del 10/01/2023 avente ad oggetto "*Programmazione dell'assetto organizzativo ed operativo della rete assistenziale territoriale in attuazione a quanto previsto ex Piano Nazionale di Ripresa e Resilienza (PNRR) e D.M. 23/05/2022, n. 77. Richiesta di parere alla commissione consiliare. Art. 1, comma 3, L.R. n. 48/2018*".

E' stata inoltre approvata in data odierna la deliberazione avente ad oggetto "*Definizione delle attività di analisi e monitoraggio delle dotazioni di personale in applicazione del DM 23 maggio 2022, n. 77 "Regolamento recante la definizione di modelli e standard per lo sviluppo dell'assistenza territoriale nel Servizio sanitario nazionale"*".

La Conferenza delle Regioni e delle Province Autonome, in data 10 settembre 2020, ha approvato il Documento recante le "*Linee di indirizzo Infermiere di Famiglia o di Comunità, L. n.77 del 17 luglio 2020*", Rep. n. 20/164/CR06b/C7 con cui si delineano indirizzi organizzativi e formativi in ordine alla figura dell'IFoC, "*in linea con gli orientamenti Europei per quanto riguarda i due ambiti di competenza (famiglia e comunità) ritenuti strategici per la promozione della salute e gestione della cronicità/fragilità sul territorio*".

Nello stesso documento viene identificato come prioritario il focus dell'infermieristica di famiglia e comunità sul target di popolazione anziana con patologie croniche, viste le caratteristiche epidemiologiche e il profilo demografico nazionale.

Come disposto dalla DGR n. 1103 del 06/08/2020 le aziende sanitarie, mediante un progetto pilota aziendale in condivisione con i Medici di Medicina Generale, hanno provveduto all'introduzione progressiva in ogni Distretto della figura dell'infermiere di famiglia, dando priorità alle zone geografiche in cui non fossero presenti forme evolute di aggregazioni della medicina generale o si ritenesse necessario potenziare gli studi medici periferici al fine di supportare la capillarità dell'assistenza e che tali progetti per le specifiche peculiarità territoriali hanno reso necessario specifici e diversificati progetti di formazione a livello aziendale.

Al fine di omogeneizzare su tutto il territorio regionale le competenze di degli infermieri di famiglia, si considera opportuno fornire linee di indirizzo regionali per un approccio orientato all'infermieristica di famiglia e comunità sulla base di quanto previsto dal documento approvato dalla Conferenza delle Regioni e Province Autonome di Trento e Bolzano Rep. n. 20/164/CR06b/C7 del 10 settembre 2020, nei limiti di quanto previsto dal DM n. 77/2022.

Si ritiene di coinvolgere nella formazione regionale, di cui al presente atto, tutto il personale infermieristico distrettuale e quello afferente alle attuali Centrali Operative Territoriali, con almeno due anni di esperienza territoriale, considerato che tale personale, pur operando in servizi diversi, presta assistenza alla medesima tipologia di pazienti ritenuta *target* per l'infermieristica di famiglia e di comunità.

La formazione, sarà organizzata e gestita da Fondazione Scuola di Sanità Pubblica, nel cui piano annuale di attività per l'anno 2022, definito nell'Allegato A della DGR n. 1399 del 11/11/2022, si prevede nell'apposita sezione, un corso per infermieri di famiglia e di comunità; gli obiettivi formativi e i contenuti specifici, saranno determinati successivamente mediante l'individuazione di un Comitato Tecnico Scientifico e previo confronto con le rappresentanze ordinistiche interessate e gli Atenei che formano sul territorio regionale professionisti specialisti in infermieristica di famiglia e comunità mediante master

di primo livello per le funzioni specialistiche, ai fini dell'eventuale successivo accesso a tali percorsi accademici.

Premesso ciò, con la presente deliberazione si procede ad approvare il documento "*Linee di indirizzo per la formazione regionale degli infermieri operanti sul territorio ad un approccio orientato all'infermieristica di famiglia e comunità*", di cui all'**Allegato A**, al fine di sistematizzare l'orientamento alla famiglia e alla comunità dei professionisti infermieri operanti nei contesti territoriali distrettuali.

Dato atto che il presente provvedimento non comporta ulteriori oneri a carico del bilancio regionale.

Il relatore conclude la propria relazione e propone all'approvazione della Giunta regionale il seguente provvedimento.

#### LA GIUNTA REGIONALE

UDITO il relatore, il quale dà atto che la struttura competente ha attestato, con i visti rilasciati a corredo del presente atto, l'avvenuta regolare istruttoria della pratica, anche in ordine alla compatibilità con la vigente legislazione statale e regionale, e che successivamente alla definizione di detta istruttoria non sono pervenute osservazioni in grado di pregiudicare l'approvazione del presente atto;

VISTO l'Intesa sancita in Conferenza Stato Regioni delle Province Autonome di Trento e Bolzano, "Patto per la Salute 2019-21" in data 28 settembre 2019;

VISTO l'art. 1, comma 5, del DL 19 maggio 2020, n. 34, convertito nella L. 17 luglio 2020, n. 77;

VISTA la DGR n. 782 del 16 giugno 2020;

VISTA la DGR n. 1103 del 6 agosto 2020;

VISTA la DGR n. 1866 del 29/12/2020;

VISTA la DGR n. 1399 del 11 novembre 2022;

VISTA la DGR n. 1859 del 29 dicembre 2021;

VISTO il Decreto del Ministero della Salute del 23 maggio 2022.

delibera

1. di approvare le disposizioni ed i principi contenuti in premessa, non richiamati espressamente nel presente dispositivo;
2. di approvare l'**Allegato A** "*Linee di indirizzo per la formazione regionale degli infermieri operanti sul territorio ad un approccio orientato all'infermieristica di famiglia e comunità*";
3. di incaricare Fondazione Scuola di Sanità Pubblica dell'organizzazione e gestione della formazione regionale degli infermieri operanti sul territorio ad un approccio orientato all'infermieristica di famiglia e comunità;
4. di incaricare il Direttore della Direzione Risorse Umane del SSR dell'esecuzione del presente atto;
5. di dare atto che la presente deliberazione non comporta ulteriori spese a carico del bilancio regionale;
6. di pubblicare la presente deliberazione nel Bollettino ufficiale della Regione.



LINEE DI INDIRIZZO  
PER LA FORMAZIONE REGIONALE DEGLI INFERMIERI OPERANTI SUL TERRITORIO  
AD UN APPROCCIO ORIENTATO ALL'INFERMIERISTICA DI FAMIGLIA E COMUNITÀ

### Infermiere di Famiglia o Comunità

L'Infermiere di Famiglia o Comunità (IFoC) è un professionista infermiere appositamente formato, che ha sviluppato un forte orientamento alla gestione proattiva della salute e opera rispondendo ai bisogni di salute della popolazione di uno specifico ambito territoriale e comunitario, favorendo l'integrazione sanitaria e sociale dei servizi.

Opera sul territorio e modula le sue attività a seconda del contesto organizzativo territoriale in cui è inserito, diffonde e sostiene una cultura di prevenzione e promozione di corretti stili di vita, si attiva per l'intercettazione precoce dei bisogni e la loro soluzione.

Garantisce presenza continuativa e proattiva nella comunità di riferimento, fornisce prestazioni dirette alle persone assistite qualora necessarie e si attiva per facilitare e monitorare percorsi di presa in carico e di continuità assistenziale in forte integrazione con le altre figure professionali del territorio, in modo da rispondere ai diversi bisogni espressi nei contesti urbani e sub-urbani.

Integra la sua attività in una più ampia rete di protezione sanitaria e sociale in grado di attivare e supportare le risorse di pazienti e caregiver, del volontariato, del privato sociale, e più in generale della comunità e concorre a realizzare la rete del welfare di comunità/generativo.

L'IFoC agisce a livello individuale e familiare favorendo la promozione e il mantenimento della salute della persona attraverso il rafforzamento della sua autonomia decisionale, con un'offerta assistenziale che comprende sia prestazioni assistenziali anche complesse, sia l'individuazione dei bisogni inespressi, allo scopo di guidare gli assistiti nel loro percorso di gestione del processo di salute, favorendo l'emergere dei potenziali di cura dei singoli e delle famiglie. A livello comunitario svolge azioni rivolte alle comunità, all'interno di una rete di relazioni formali e informali, interagendo con tutte le risorse presenti (volontariato, associazioni, parrocchie, vicinato, iniziative di singoli o famiglie a supporto di persone con difficoltà) e contribuisce a supportare la rete del welfare di comunità. L'IFoC favorisce l'attivazione e l'integrazione tra gli operatori degli ambiti sanitario e sociale e le risorse formali e informali presenti sul territorio.

Le attività dell'IFoC sono:

- collaborare all'intercettazione del bisogno di salute,
- contribuire alla programmazione e agire sulla promozione, prevenzione e gestione della salute in tutte le fasce di età, specificatamente nella presa in cura delle condizioni collegate alla cronicità;
- favorire l'accessibilità e l'orientamento ai servizi della persona assistita;
- promuovere il coinvolgimento attivo e consapevole della comunità,
- organizzare iniziative di educazione sanitaria di gruppo in presenza o in remoto, in collaborazione con tutti gli attori sanitari e in linea con le indicazioni del Dipartimento di prevenzione e di sanità pubblica;
- promuovere attività di informazione/comunicazione ai singoli e alla comunità, avvalendosi di competenze esperte di linguaggi e modalità di interazione adeguati alla popolazione interessata;



**ALLEGATO A DGR n. 43 del 18 gennaio 2023**

pag. 2 di 3

- svolgere attività di counseling infermieristico e contribuire ad attività di supporto motivazionale per la promozione di corretti comportamenti, al fine di favorire la partecipazione e la responsabilizzazione individuale e collettiva;
- valorizzare e promuovere il coinvolgimento attivo della persona e del suo caregiver;
- utilizzare sistematicamente strumenti digitali e di telemedicina e teleassistenza;
- lavorare in forte integrazione con le reti sociosanitarie a valenza sanitaria, con le risorse della comunità;
- collaborare con i Medici di medicina generale, i Pediatri di libera scelta (delle Unità Complesse di Cure Primarie UCCP e Aggregazioni Funzionali Territoriali AFT) e altri professionisti sanitari coinvolti nei processi di cura a livello territoriale;
- collaborare all'attuazione della sanità di iniziativa contattando periodicamente gli assistiti, al fine di migliorare gli stili di vita, diagnosticare precocemente le patologie e monitorare la comparsa e l'evoluzione delle malattie croniche, prevenirne le complicanze, ridurre o gestire il carico assistenziale, prevenire le disabilità e la perdita dell'indipendenza per il singolo e per il caregiver.

**Popolazione target**

Il target di popolazione di interesse per l'infermieristica di famiglia e comunità è rappresentato dall'intera popolazione di una determinata porzione di territorio (ad es. soggetti anziani, pazienti cronici, istituti scolastici ed educativi che seguono bambini e adolescenti, strutture residenziali per non autosufficienti e per persone con disabilità, ecc...); tuttavia dato che la fragilità oggi è considerata la condizione da identificare precocemente nel modello di stratificazione del bisogno, è opportuno concentrare il focus dell'IFoC su tale target identificato attraverso l'analisi dei dati epidemiologici e sociodemografici, come indicato anche nel recente Piano nazionale cronicità 2020-2025.

Viste le caratteristiche epidemiologiche e il profilo demografico regionale, la fascia di popolazione anziana con patologie croniche, risulta quindi essere un target preferenziale per l'infermieristica di famiglia e comunità.

**Contesto operativo**

L'IFoC, secondo il DM n. 77/2022, è inserito nei servizi e strutture distrettuali: e principalmente nelle Case di Comunità Hub e spoke e nei luoghi di vita e socialità ove sia possibile agire interventi educativi, di prevenzione, cura e assistenza.

Gli ambiti di intervento dell'IFoC possono essere: **ambulatori infermieristici** per la gestione integrata della cronicità con attività di educazione alla salute, informazione e orientamento ai servizi, attuazione di prestazioni incluse nei livelli essenziali di assistenza rivolti alla prevenzione collettiva, alla sanità pubblica, e all'assistenza di base (DPCM del 12 gennaio 2017) e presa in carico della cronicità semplice; **PUA** per l'agevolazione all'accesso ai servizi socio-sanitari, sociali e sanitari, per effettuare la prima lettura di bisogni semplici e avviare le UVMD per i bisogni complessi; **UCA**, per supportare la presa in carico del paziente in presenza di condizioni clinico-assistenziali di particolare complessità e di comprovata difficoltà operativa di presa in carico, e interventi alla comunità mediante programmi di prevenzione territoriale e nelle scuole, in modo coordinato con il Dipartimento di prevenzione e sanità pubblica; **domicilio**, per valutare i bisogni del singolo e della famiglia e organizzare l'erogazione dell'assistenza, valutando, per le situazioni assistenziali a medio-alta complessità, l'attivazione della rete territoriale e dell'ADI; **COT** che svolge una funzione di coordinamento della presa in carico della persona e raccordo tra servizi e professionisti coinvolti nei diversi



7626095c





setting assistenziali; **livello comunitario**, con attività trasversali di promozione ed educazione alla salute, integrazione con i vari professionisti tra ambito sanitario e sociale, mappatura e attivazione di possibili risorse formali e informali; presso **strutture residenziali e intermedie** con attività di consulenza, monitoraggio e attivazione di risorse in base ai bisogni rilevati, per garantire la continuità assistenziale tra i diversi contesti di cura.

#### Scopi del corso

Sviluppare competenze base, negli infermieri del territorio, utili all'orientamento proattivo ai bisogni di salute della popolazione in uno specifico ambito territoriale e comunitario; diffondere l'approccio dell'infermieristica di famiglia e comunità.

#### Destinatari

Infermieri dipendenti a tempo indeterminato che lavorano, nei servizi distrettuali e COT delle Aziende ULSS e infermieri che lavorano presso le UCCP (forme organizzative multiprofessionali della medicina generale), con almeno due anni di esperienza professionale in ambito territoriale.

Infermieri con incarichi di funzione organizzativa/coordinamento del territorio.

#### Obiettivi formativi e contenuti specifici

Gli obiettivi formativi e i contenuti specifici saranno determinati successivamente mediante l'individuazione di un Comitato Tecnico Scientifico e previo confronto con le rappresentanze ordinistiche interessate e gli Atenei che formano, sul territorio regionale, professionisti specialisti in infermieristica di famiglia e comunità mediante master di primo livello per le funzioni specialistiche, ai fini dell'eventuale successivo accesso a tali percorsi accademici.

#### Modalità di svolgimento

Sono previsti due moduli, il primo di formazione teorica in modalità FAD/residenziale di almeno 100 ore e un modulo di formazione sul campo di almeno 100 ore, con produzione di project work, per un totale di 220 ore. La formazione sarà accreditata per acquisizione dei crediti ECM.

Successivamente potranno essere attivati ulteriori moduli presso le aziende ULSS per l'acquisizione di specifiche competenze dell'IFoC.

#### Cronoprogramma della formazione

La formazione si svolgerà su un triennio, a partire dal 2023, con il coinvolgimento graduale e ripartito degli infermieri operanti sul territorio di tutte le aziende ULSS.



7626095c



(Codice interno: 494534)

DELIBERAZIONE DELLA GIUNTA REGIONALE n. 44 del 18 gennaio 2023

**Disposizioni per l'esenzione dal pagamento della tassa automobilistica regionale degli autoveicoli adibiti al trasporto di minori trapiantati. Legge regionale 17 dicembre 2021, n. 35, art. 2, e s.m.i..***[Sanità e igiene pubblica]***Note per la trasparenza:**

Con il presente provvedimento si dettano le disposizioni necessarie per l'esenzione dal pagamento della tassa automobilistica regionale degli autoveicoli adibiti al trasporto di minori trapiantati, così come prevista dall'art. 2 della Legge Regionale 17 dicembre 2021, n. 35 e s.m.i..

L'Assessore Manuela Lanzarin, di concerto con l'Assessore Francesco Calzavara, riferisce quanto segue.

La Legge Regionale 17 dicembre 2021, n. 35, così come modificata dalla Legge Regionale 23 dicembre 2022, n. 30, all'art 2 prevede l'esenzione dal pagamento della tassa automobilistica regionale degli autoveicoli adibiti al trasporto di minori trapiantati.

La citata legge regione prevede che:

- siano esentati gli autoveicoli di proprietà dei genitori o di chi esercita la responsabilità genitoriale o del tutore, che abbiano la residenza anagrafica in Regione, adibiti al trasporto dei minori trapiantati, anch'essi residenti in Veneto; l'esenzione è limitata ad un unico autoveicolo per minore (comma 1);
- per trapianti si intendano quelli eseguiti a scopo terapeutico, esclusivamente del cuore, del polmone singolo, parziale o doppio, del fegato intero o parziale, del rene singolo o doppio, del pancreas o delle insule pancreatiche, dell'intestino e delle cellule staminali emopoietiche sia in tipologia autologa che allogenica. I trapianti si intendono sia in tipologia singola che combinata ed eseguiti anche al di fuori del Veneto (comma 1-bis);
- siano inclusi nell'esenzione anche gli autoveicoli acquisiti dai soggetti di cui al comma 1 a titolo di usufrutto, di patto di riservato dominio, di locazione finanziaria e di locazione a lungo termine senza conducente (comma 1-ter).

Vengono disposti, all'articolo 2 comma 3, i termini per la decorrenza dell'esenzione e per la sua cessazione.

L'articolo 2, comma 5 della L.R. n. 35/2021, indica a quali soggetti spetti il diritto all'esenzione ossia coloro che abbiano un reddito imponibile ai fini dell'imposta sul reddito delle persone fisiche (IRPEF), di cui al D.P.R. 22 dicembre 1986, n. 917 e successive variazioni ai sensi di Legge, non superiore a euro 45.000,00 e indica altresì la tipologia degli autoveicoli per i quali è possibile richiedere l'esenzione dal pagamento della tassa automobilistica.

Atteso che la L.R. n. 35/2021 dispone, all'articolo 2, comma 2, che i soggetti interessati, per usufruire della esenzione dal pagamento della tassa automobilistica regionale, comunichino alle strutture afferenti all'ambito sanitario, i dati necessari al conseguimento e considerato che all'articolo 2 comma 6 della succitata Legge Regionale è previsto l'impegno della Giunta regionale a definire modalità utili a semplificare la procedura di esenzione, si ritiene di individuare quale struttura referente dell'ambito sanitario Azienda Zero, che, in tal modo, è identificata quale "canale univoco" per la presentazione delle richieste di esenzione al pagamento della tassa automobilistica regionale dell'autoveicolo adibito al trasporto del minore trapiantato.

Azienda Zero, avvalendosi del supporto del Coordinamento Regionale per i Trapianti, eseguirà i dovuti controlli nell'ambito sanitario per la parte relativa alle dichiarazioni rese dai richiedenti; successivamente, trasmetterà la documentazione necessaria alla Direzione Politiche fiscali e tributi dell'Area Risorse finanziarie, strumentali, ICT ed enti locali, che dovrà svolgere gli ulteriori controlli di competenza e provvedere ad applicare l'esenzione del pagamento del bollo auto a beneficio del richiedente.

Per rendere la procedura omogenea e uniforme si propone di approvare la modulistica, riportata nell'**Allegato A**, parte integrante e sostanziale del presente atto.

Il relatore conclude la propria relazione e propone all'approvazione della Giunta regionale il seguente provvedimento.

LA GIUNTA REGIONALE

UDITO il relatore, il quale dà atto che la struttura competente ha attestato, con i visti rilasciati a corredo del presente atto, l'avvenuta regolare istruttoria della pratica, anche in ordine alla compatibilità con la vigente legislazione statale e regionale, e

che successivamente alla definizione di detta istruttoria non sono pervenute osservazioni in grado di pregiudicare l'approvazione del presente atto;

VISTO l'art. 2 della legge regionale 17 dicembre 2021, n. 35, così come modificata dalla legge regionale 23 dicembre 2022, n. 30;

VISTO l'art. 2, comma 2, della Legge Regionale n. 54 del 31 dicembre 2012;

delibera

1. di approvare le premesse quale parte integrante e sostanziale del presente provvedimento;
2. di incaricare Azienda Zero, quale ente afferente all'ambito sanitario di cui all'articolo 2 comma 2 della L.R. n. 35/2021, a ricevere le richieste di esenzione al pagamento della tassa automobilistica regionale dell'autoveicolo adibito al trasporto del minore trapianto e ad eseguire, avvalendosi del supporto del Coordinamento Regionale Trapianti, i controlli di competenza;
3. di stabilire che Azienda Zero, validata la richiesta di esenzione, provveda a trasmettere alla Direzione Politiche fiscali e tributi la documentazione necessaria, per la verifica dei requisiti di cui all'articolo 2, comma 5 della L.R. n. 35/2021, ai fini dell'applicazione dell'esenzione del pagamento del bollo auto a beneficio del richiedente;
3. di approvare la modulistica riportata nell'**Allegato A**, parte integrante e sostanziale del presente atto;
5. di dare atto che quanto disposto non comporta spese a carico del bilancio regionale;
6. di incaricare la Direzione Programmazione Sanitaria dell'Area Sanità e Sociale e la Direzione Politiche fiscali e tributi dell'Area Risorse finanziarie, strumentali, ICT ed enti locali, ciascuno per la propria competenza, dell'esecuzione del presente atto;
7. di pubblicare il presente atto nel Bollettino Ufficiale della Regione del Veneto.



REGIONE DEL VENETO

ALLEGATO A DGR n. 44 del 18 gennaio 2023

pag. 1 di 3

Spett.le Azienda Zero  
 Passaggio Luigi Gaudenzio 1  
 35131 Padova  
 Pec: protocollo.azero@pecveneto.it

**Oggetto:** Legge regionale 17 dicembre 2021, n. 35, art. 2 "Esenzione dal pagamento della tassa automobilistica regionale degli autoveicoli adibiti al trasporto di minori trapiantati."

**Richiesta esenzione dal pagamento della tassa automobilistica dell'autoveicolo adibito al trasporto di minore trapiantato.<sup>1</sup>**

**DICHIARAZIONE SOSTITUTIVA DI ATTO DI NOTORIETA'**

Artt. 46 e 47 DPR 28 dicembre 2000, n. 445

Il/la sottoscritto/a ..... nato/a a .....  
 (.....) il.....CF ..... e residente a  
 ..... (.....), cap ....., in via/piazza  
 ..... numero.....

in qualità di:

- genitore**
- esercente la responsabilità genitoriale**
- tutore**

del/la minore .....nato/a a ..... (.....)  
 il..... CF....., e residente a .....(.....), cap  
 ....., in via/piazza ..... numero .....

Sottoposto in data ..... presso il Centro Trapianti di ..... a trapianto a fini terapeutici di:

- cuore
- polmoni (singolo, parziale o doppio)
- fegato (intero o parziale)
- rene (singolo o doppio)
- pancreas
- insule pancreatiche
- intestino
- cellule staminali emopoietiche sia in tipologia autologa che alloigenica

<sup>1</sup> La documentazione dovrà pervenire in formato PDF a mezzo PEC all'indirizzo protocollo.azero@pecveneto.it o in alternativa con documento in originale da inviare con Raccomandata A.R. ad Azienda Zero, Passaggio Luigi Gaudenzio 1, 35131 Padova.



0a3d6199



## CHIEDE

l'**esenzione** del pagamento della tassa automobilistica regionale per l'autoveicolo adibito al trasporto del/la minore, identificato come di seguito:

|                    |                                 |
|--------------------|---------------------------------|
| Targa <sup>2</sup> | Tipologia mezzo (Marca/Modello) |
|                    |                                 |
| Cilindrata         | Alimentazione                   |
|                    |                                 |
| Titolo di possesso |                                 |
|                    |                                 |

A tal fine dichiara:

**A)** che la responsabilità genitoriale nei confronti del/della minore sopra indicato/a è esercitata dai genitori:

1)

\_\_\_\_\_

cognome                      nome                      nato/a in                      il

2)

\_\_\_\_\_

cognome                      nome                      nato/a in                      il

ovvero

di essere il tutore legale del/della minore sopra indicato/a, nominato il ..... dal giudice tutelare del tribunale di .....

**B)** dichiara la seguente situazione reddituale <sup>3</sup>

DICHIARA

<sup>2</sup> L'autoveicolo deve avere cilindrata fino a 2.000 centimetri cubici se con motore a benzina o ibrido, a 2.800 centimetri cubici se con motore diesel o ibrido e di potenza non superiore a 150 KW se con motore elettrico.

<sup>3</sup> L'esenzione opera per i soli soggetti aventi un reddito imponibile ai fini dell'imposta sul reddito delle persone fisiche (IRPEF) di cui al decreto del Presidente della Repubblica 22 dicembre 1986, n. 917 "Approvazione del testo unico delle imposte sui redditi" e successive modificazioni nonché aggiornamenti ai sensi di legge, non superiore a euro 45.000,00.



**ALLEGATO A DGR n. 44 del 18 gennaio 2023**

pag. 3 di 3

**C)** di essere consapevole di quanto prescritto dall'art. 76 del D.P.R. 28.12.2000, n. 445, sulle responsabilità penali in caso di dichiarazioni mendaci o false;

**D)** che i dati riportati nella presente dichiarazione, nonché negli allegati alla stessa, rispondono al vero;

**E)** che l'autoveicolo pagamento per il quale è richiesta l'esenzione della tassa automobilistica regionale è adibito al trasporto del minore trapiantato sopra indicato;

**F)** l'impegno a comunicare tempestivamente ogni variazione rispetto a quanto dichiarato con il presente atto.

Dichiara altresì di essere informato che, ai sensi e per gli effetti del Regolamento 2016/679/UE (General Data Protection Regulation – G.D.P.R.), i dati raccolti tramite la presente dichiarazione saranno trattati, anche con strumenti informatici, esclusivamente nell'ambito e per le finalità del procedimento per il quale la presente dichiarazione viene resa e con le modalità previste dalla "Informativa generale privacy" ai sensi dell'art. 13 del G.D.P.R.

A tal proposito, invia in allegato la seguente documentazione, firmata in originale:

1. *copia fronte/retro di un documento di identità del richiedente, in corso di validità,*
2. *copia fronte/retro di un documento di identità del minore trapiantato, in corso di validità,*
3. *copia del libretto di circolazione dell'autoveicolo per il quale si chiede l'esenzione dal pagamento della tassa automobilistica regionale.*

In fede.

.....

Data

.....

Firma

L'Amministrazione regionale si riserva di effettuare controlli a campione sulle dichiarazioni sostitutive di cui agli artt. 46 e 47 del D.P.R. 445/2000.



(Codice interno: 494535)

DELIBERAZIONE DELLA GIUNTA REGIONALE n. 46 del 18 gennaio 2023

**Partecipazione della Regione del Veneto al Progetto "ARCHIBASE - Inclusive heritage buildings with improved energy performance and tailored BIPV" in qualità di partner. Approvazione.***[Cultura e beni culturali]***Note per la trasparenza:**

Si approva la partecipazione della Regione del Veneto come partner al Progetto "ARCHIBASE - Inclusive heritage buildings with improved energy performance and tailored BIPV", che verrà presentato sul bando "Efficient, sustainable and inclusive energy use (HORIZON-CL5-2022-D4-02)" del Programma Horizon Europe.

L'Assessore Cristiano Corazzari, di concerto con l'Assessore Francesco Calzavara, riferisce quanto segue.

Con il Regolamento (UE) 2021/695 del Parlamento europeo e del Consiglio, del 28 aprile 2021, è stato approvato il Programma Horizon Europe - Programma quadro per la ricerca e l'innovazione; a questo è seguita la Decisione del Consiglio (UE) 2021/764 del 10 maggio 2021, con la quale si è definito il Programma di implementazione specifico.

Horizon Europe è il Programma quadro dell'Unione europea per la ricerca e l'innovazione per il periodo 2021-2027. È il successore di Horizon 2020. Il Programma ha una durata di sette anni - corrispondente al bilancio di lungo termine dell'UE - e una dotazione finanziaria complessiva di 95,5 miliardi (a prezzi correnti), cifra che include i 5,4 miliardi destinati al piano per la ripresa Next Generation EU. È il più vasto programma di ricerca e innovazione transnazionale al mondo. Finanzia attività di ricerca e innovazione - o attività di sostegno a R&I - e lo fa principalmente attraverso inviti a presentare proposte (call for proposals) aperti e competitivi. Il Programma è attuato direttamente dalla Commissione europea (gestione diretta). Le attività di ricerca e innovazione finanziate da Horizon Europe devono concentrarsi esclusivamente su applicazioni civili.

In particolare, nell'ambito della sezione HORIZON-RIA Research and Innovation Actions, che mira a supportare azioni innovative e di ricerca, è stato aperto il bando "Efficient, sustainable and inclusive energy use (HORIZON-CL5-2022-D4-02)" il cui scopo è fornire soluzioni tecnicamente e socialmente innovative, sostenibili, efficienti dal punto di vista energetico e delle risorse, per il miglioramento e la conservazione economicamente vantaggiosi dell'ambiente costruito del patrimonio culturale in tutti i suoi aspetti: inclusività, accessibilità, resilienza, prestazioni ambientali ed energetiche, garantendo il coinvolgimento dei gruppi di stakeholder rilevanti (ad esempio, organizzazioni della società civile, associazioni, stakeholder del patrimonio culturale come gli enti di tutela del patrimonio culturale) e l'accettazione da parte dei cittadini grazie a processi di co-creazione e idee socialmente innovative.

La Regione del Veneto, che tra i propri fini statuari annovera la promozione delle attività culturali e la ricerca scientifica e tecnologica, con la LR 17/2019 "Legge per la cultura" richiama tra le proprie finalità l'importanza del sostegno alla ricerca, allo studio e alle progettualità nei diversi settori della cultura, nonché dello sviluppo di progettualità culturali a livello europeo, nazionale e interregionale.

Nell'ambito del Programma Horizon Europe, la Regione ha ricevuto dal Consiglio Nazionale delle Ricerche (CNR) un invito ad aderire come partner a una proposta progettuale denominata "ARCHIBASE - Inclusive heritage buildings with improved energy performance and tailored BIPV".

Il progetto sottoposto all'attenzione regionale verrà presentato sul Bando Efficient, sustainable and inclusive energy use (HORIZON-CL5-2022-D4-02) e mira a rendere gli edifici storici più performanti in termini energetici, tramite lo studio dei materiali di costruzione e la successiva installazione di materiali compatibili di ultima generazione, l'installazione di impianti fotovoltaici integrati agli edifici esteticamente non impattanti e ad alto rendimento, la partecipazione delle organizzazioni locali per una più facile implementazione delle soluzioni proposte. Poiché gli edifici storici presentano sfide diverse rispetto agli edifici residenziali e commerciali tradizionali, diventa prezioso progettare e sviluppare approcci strategici e nuove tecnologie per una ristrutturazione energetica in linea con i valori storici e architettonici degli edifici. ARCHIBASE ha l'obiettivo di fornire soluzioni chiavi in mano e flessibili per aumentare il tasso di rinnovamento degli edifici del patrimonio culturale, sia per quanto riguarda l'efficienza energetica, sia per quanto riguarda l'utilizzo di energie rinnovabili. Il progetto si concentra su diversi aspetti tecnici abbinati ad attività sociali, finanziarie e ambientali che garantiscano la sostenibilità complessiva e l'adeguatezza delle soluzioni proposte. Dal punto di vista tecnico, vengono presi in considerazione tre temi principali: la digitalizzazione della costruzione, la caratterizzazione e l'uso dei materiali tradizionali e le applicazioni innovative del fotovoltaico. Accanto a questi aspetti tecnici, l'elemento sociale acquista importanza poiché ARCHIBASE mira a coinvolgere utenti, turisti e stakeholder locali nel processo decisionale e a partecipare attivamente al processo di ristrutturazione del



patrimonio attraverso attività di co-creazione. Tutti gli aspetti studiati saranno poi sintetizzati in una metodologia multidisciplinare da offrire agli edifici del patrimonio culturale di tutta l'Unione europea per promuovere il rinnovamento energetico attraverso linee guida passo-passo che includano valutazioni sociali, finanziarie e ambientali delle potenziali soluzioni.

La cordata di partner che partecipa alla proposta è composta da 15 soggetti che provengono da vari Paesi: Irlanda, Spagna, Danimarca, Turchia, Slovenia, Belgio e Repubblica Ceca ed il valore complessivo del progetto è di circa cinque milioni di euro per i quattro anni di durata degli interventi.

La partecipazione della Regione del Veneto è richiesta in quanto uno dei tre siti pilota individuati per le iniziative di sperimentazione è quello di Villa Contarini a Piazzola sul Brenta (Padova), edificio di proprietà regionale. Le attività in capo alla Regione saranno legate sia alle azioni inerenti Villa Contarini, quali l'acquisizione di dati, la collaborazione con le organizzazioni locali e l'organizzazione di iniziative di disseminazione dei risultati del Progetto. Per tali attività il budget assegnato alla Regione si attesta in circa novantamila euro e viene interamente coperto a valere su fondi comunitari, che, stante le previsioni del bando, saranno rimborsate ai partner in seguito a regolare rendicontazione.

Valutando positivamente il coinvolgimento della Regione nell'ambito dell'iniziativa, che rappresenterebbe un esempio virtuoso e replicabile di interventi su edifici storico-culturali, si propone la partecipazione in qualità di partner. Si tratta di un'occasione importante per essere direttamente coinvolti nei processi di crescita e negli interventi locali avviati dal progetto cui si propone di aderire, nonché di uno strumento efficace per sviluppare reti europee sulle tematiche descritte; un'opportunità comunque da cogliere per la rilevanza riconosciuta ai temi trattati nella programmazione culturale della Regione del Veneto.

Con il presente atto si propone pertanto di procedere all'autorizzazione alla partecipazione della Regione del Veneto, in qualità di partner, al Progetto "ARCHIBASE - Inclusive heritage buildings with improved energy performance and tailored BIPV".

Il relatore conclude la propria relazione e propone all'approvazione della Giunta regionale il seguente provvedimento.

#### LA GIUNTA REGIONALE

UDITO il relatore, il quale dà atto che la struttura competente ha attestato, con i visti rilasciati a corredo del presente atto, l'avvenuta regolare istruttoria della pratica, anche in ordine alla compatibilità con la vigente legislazione statale e regionale, e che successivamente alla definizione di detta istruttoria non sono pervenute osservazioni in grado di pregiudicare l'approvazione del presente atto;

VISTO il Regolamento (UE) 2021/695 del Parlamento europeo e del Consiglio, del 28 aprile 2021;

VISTO il bando "Efficient, sustainable and inclusive energy use (HORIZON-CL5-2022-D4-02)" del Programma Horizon Europe;

VISTA la Legge Regionale 17/2019;

VISTO l'art. 2 comma 2 della LR 54/2012 e ss.mm.ii.;

VISTA la documentazione conservata agli atti della Direzione Beni Attività culturali e Sport;

delibera

1. di approvare, quale parte integrante e sostanziale del presente atto, quanto riportato in premessa;
2. di autorizzare, per le motivazioni descritte in premessa, la partecipazione della Regione del Veneto al bando "Efficient, sustainable and inclusive energy use (HORIZON-CL5-2022-D4-02)" del Programma Horizon Europe, in qualità di partner nel Progetto "ARCHIBASE - Inclusive heritage buildings with improved energy performance and tailored BIPV";
3. di incaricare la Direzione Beni, Attività culturali e Sport di dare esecuzione al presente provvedimento;
4. di dare mandato al Direttore della Direzione Beni, Attività culturali e Sport, o suo delegato, di sottoscrivere gli atti connessi alla partecipazione della Regione del Veneto al Progetto "ARCHIBASE - Inclusive heritage buildings with improved energy performance and tailored BIPV", di cui al punto 2;
5. di dare atto che la presente deliberazione non comporta spesa a carico del bilancio regionale;
6. di pubblicare il presente atto nel Bollettino Ufficiale della Regione.

(Codice interno: 494536)

DELIBERAZIONE DELLA GIUNTA REGIONALE n. 47 del 18 gennaio 2023

**Autorizzazione a presentare proposte progettuali a valere sulla programmazione 2021-2027 del Fondo Asilo Migrazione e Integrazione (FAMI), Obiettivo Specifico 2 "Migrazione legale e integrazione".***[Servizi sociali]***Note per la trasparenza:**

Con il presente provvedimento si autorizza la Regione del Veneto - U.O. Cooperazione internazionale, in qualità di capofila o di partner, alla presentazione e successiva realizzazione di progetti a valere sul Fondo Asilo Migrazione e Integrazione (FAMI) 2021-2027, Obiettivo Specifico 2. "Migrazione legale e integrazione", sulla base dei singoli bandi che l'Autorità di gestione attiverà nell'ambito delle azioni di gestione del Fondo.

L'Assessore Cristiano Corazzari riferisce quanto segue.

Il Fondo Asilo Migrazione e Integrazione FAMI 2021-2027 è stato istituito con Regolamento (UE) 2021/1147 del Parlamento Europeo e del Consiglio del 7 luglio 2021 ed ha come principali finalità la gestione efficace dei flussi migratori e l'attuazione delle politiche dell'Unione europea in materia di asilo e immigrazione.

Nella nuova programmazione che copre le annualità 2021-2027 il Fondo Asilo Migrazione e Integrazione FAMI 2021-2027 perseguirà quattro obiettivi specifici:

- a. il rafforzamento e lo sviluppo di tutti gli aspetti del sistema comune europeo di asilo, compresa la sua dimensione esterna;
- b. il rafforzamento della migrazione legale verso gli Stati membri dell'Unione, nonché dell'integrazione e dell'inclusione sociale;
- c. l'attuazione di iniziative volte a combattere la migrazione irregolare e a favorire rimpatri e riammissioni sicuri e dignitosi;
- d. il miglioramento della solidarietà e dell'equa ripartizione della responsabilità tra gli Stati membri.

Il Programma Nazionale FAMI 2021-2027, presentato dal Ministero dell'Interno - Direzione Centrale per politiche migratorie, Autorità di Gestione per l'Italia del Fondo, è stato approvato dalla Commissione Europea con Decisione C(2022) 8754 del 25 novembre 2022. Tra i quattro obiettivi specifici del FAMI, l'unico che rientra tra le competenze riservate alle Regioni in tema di flussi migratori, così come stabilite dal Decreto Legislativo 25 luglio 1998, n. 286 (Testo Unico Immigrazione), è quello relativo al rafforzamento della migrazione legale verso gli Stati membri dell'Unione, nonché dell'integrazione e dell'inclusione sociale. Esso è finalizzato in particolare all'integrazione e alla qualificazione dell'offerta dei servizi pubblici ai migranti, favorendo la connessione tra le iniziative esistenti e coinvolgendo la Regione sul tema delle competenze delegate in materia di politica di integrazione. Le Regioni rivestono infatti un ruolo fondamentale nel disciplinare numerosi aspetti riconnessi all'immigrazione, avendo il potere e il compito di regolare, con proprie leggi, ma soprattutto mediante l'attivazione di specifiche iniziative, le politiche di integrazione dei cittadini immigrati extracomunitari regolarmente residenti sul territorio regionale.

Tra le iniziative attivabili, vi sono in particolare le seguenti azioni:

- sviluppo di programmi di mobilità verso l'UE, compresa la formazione per migliorare l'occupabilità;
- cooperazione tra i Paesi terzi e le agenzie di collocamento, i servizi dell'occupazione e i servizi dell'immigrazione degli Stati UE;
- misure di integrazione, quali un sostegno mirato in relazione alle esigenze dei cittadini di Paesi terzi e programmi di integrazione incentrati sull'istruzione e sulla formazione linguistica e di altro tipo, ad esempio corsi di educazione civica e orientamento professionale;
- azioni che promuovono la parità di accesso dei cittadini di Paesi terzi ai servizi pubblici e privati e fornitura di tali servizi, anche adattandoli alle esigenze del gruppo target;
- azioni volte a favorire l'inserimento di cittadini di Paesi terzi nella società di accoglienza e la loro partecipazione attiva alla medesima, e azioni volte a promuovere la loro accettazione da parte della società di accoglienza;
- promozione degli scambi e del dialogo tra cittadini di Paesi terzi, società di accoglienza e autorità pubbliche, nonché del dialogo interculturale e interreligioso;
- sviluppo delle capacità dei servizi di integrazione forniti da autorità locali e altre parti interessate pertinenti.

Sui temi anzidetti l'Autorità di Gestione per la predisposizione del Programma Nazionale ha avviato una programmazione integrata con le Regioni allo scopo di sviluppare politiche a favore di cittadini immigrati concentrate in particolare nell'insegnamento della lingua italiana, e nel supporto all'inserimento sociale e lavorativo. Tali programmi si svilupperanno in forma complementare integrando le risorse già disponibili di provenienza comunitaria, statale e regionale attraverso progetti che tengono conto delle peculiarità del fenomeno migratorio in ogni territorio.

La programmazione nazionale prevede che i principali beneficiari chiamati ad attuare gli interventi individuati, aderendo a specifici bandi, siano Amministrazioni Centrali dello Stato, gli Enti pubblici nazionali, le Regioni, gli Enti locali, le Organizzazioni internazionali, e gli Enti del privato sociale. Nello specifico, la Regione del Veneto sin dall'avvio del Fondo Europeo per l'Integrazione dei cittadini dei Paesi terzi (FEI) 2007-2013 partecipa alla programmazione europea presentando progetti sull'insegnamento della lingua italiana per stranieri regolarmente residenti e sulla loro integrazione sociale ed economica. I positivi risultati sin qui acquisiti potranno essere ulteriormente potenziati nell'ambito della futura programmazione FAMI 2021-2027 consentendo alla Regione di proporre ulteriori progettualità strategiche e funzionali al rafforzamento delle politiche di integrazione sino ad oggi perseguite.

Ciò premesso, in considerazione dell'imminente apertura dei bandi dedicati ai piani di insegnamento della lingua italiana per cittadini stranieri e di quelli futuri inerenti le attività "multiazione" per l'integrazione, si rende necessario autorizzare la Struttura competente alla partecipazione, attraverso progettazione o coprogettazione, in qualità di capofila o di partner, alle call a valere sul Fondo Asilo Migrazione e Integrazione (FAMI) 2021-2027. Le singole progettualità, strutturate sulla base delle indicazioni dell'Autorità di Gestione, saranno successivamente sottoposte all'attenzione della Giunta regionale per l'approvazione degli Accordi di programma attuativi.

Il relatore conclude la propria relazione e propone all'approvazione della Giunta regionale il seguente provvedimento.

#### LA GIUNTA REGIONALE

UDITO il relatore, il quale dà atto che la struttura competente ha attestato, con i visti rilasciati a corredo del presente atto, l'avvenuta regolare istruttoria della pratica, anche in ordine alla compatibilità con la vigente legislazione statale e regionale, e che successivamente alla definizione di detta istruttoria non sono pervenute osservazioni in grado di pregiudicare l'approvazione del presente atto;

Visto il Regolamento istitutivo FAMI 2021/1147 del Parlamento Europeo e del Consiglio del 7 luglio 2021;

Visto il Piano Nazionale FAMI approvato dalla Commissione Europea con Decisione C(2022) 8754 del 25 novembre 2022;

Visto il Decreto Legislativo 25 luglio 1998, n. 286 "Testo Unico delle disposizioni concernenti la disciplina dell'immigrazione e norme sulla condizione dello straniero";

Vista la Legge Regionale 30 gennaio 1990, n. 9 "Interventi nel settore dell'immigrazione";

Visto il Piano Triennale di massima 2022-2024 degli interventi nel settore dell'immigrazione, approvato dal Consiglio regionale con D.C.R. n. 93 del 14.06.2022;

Visto l'articolo 2, comma 2 della legge regionale 31 dicembre 2012, n. 54.

delibera

1. di considerare le premesse parte integrante e sostanziale della presente deliberazione;
2. di autorizzare la partecipazione della Regione del Veneto - Unità Organizzativa Cooperazione internazionale, in qualità di capofila o partner, ai Bandi emanati a valere sul Fondo Asilo Migrazione e Integrazione (FAMI) 2021-2027 Obiettivo Specifico 2 "Migrazione legale e integrazione";
3. di dar atto che la presente deliberazione non comporta spesa a carico del bilancio regionale;
4. di incaricare il Direttore della Unità Organizzativa Cooperazione dell'esecuzione del presente atto;
5. di pubblicare il presente atto nel Bollettino ufficiale della Regione.

(Codice interno: 494537)

DELIBERAZIONE DELLA GIUNTA REGIONALE n. 48 del 18 gennaio 2023

**Autorizzazioni a costituirsi nei ricorsi proposti avanti il TAR Lazio, Roma, avverso, tra l'altro, il Decreto del Direttore dell'Area Sanità e Sociale della Regione Veneto n. 172 del 13.12.2022, recante "Definizione dell'elenco delle aziende fornitrici di dispositivi medici soggette a ripiano e dei relativi importi" derivanti dal superamento del tetto di spesa per dispositivi medici per gli anni 2015, 2016, 2017, 2018.**

*[Affari legali e contenzioso]*

(Codice interno: 494538)

DELIBERAZIONE DELLA GIUNTA REGIONALE n. 49 del 18 gennaio 2023

**Ricorso con istanza cautelare avanti il TAR Veneto (R.G. n. 16/2023).**  
*[Affari legali e contenzioso]*

(Codice interno: 495086)

DELIBERAZIONE DELLA GIUNTA REGIONALE n. 54 del 26 gennaio 2023

**Adozione del Programma triennale 2023-2025 ed Elenco annuale 2023 dei Lavori pubblici dell'Amministrazione Regione del Veneto. Legge regionale 7 novembre 2003, n. 27 e D.M. MIT 16 gennaio 2018, n. 14**  
[Opere e lavori pubblici]

|                          |
|--------------------------|
| Note per la trasparenza: |
|--------------------------|

|                                                                                                                                                                                                                            |
|----------------------------------------------------------------------------------------------------------------------------------------------------------------------------------------------------------------------------|
| Con il presente provvedimento si adotta il Programma triennale 2023-2025 ed Elenco annuale 2023 dei Lavori pubblici di competenza regionale, che sarà successivamente trasmesso al Consiglio regionale per l'approvazione. |
|----------------------------------------------------------------------------------------------------------------------------------------------------------------------------------------------------------------------------|

Il Vicepresidente Elisa De Berti riferisce quanto segue.

L'art. 21 del D.Lgs. 18 aprile 2016 n. 50 rubricato "Programma degli acquisti e programmazione dei lavori pubblici", dispone che le amministrazioni aggiudicatrici e gli enti aggiudicatori adottino il programma biennale degli acquisti di beni e servizi e il programma triennale dei lavori pubblici, nonché i relativi aggiornamenti annuali e che tali programmi siano approvati nel rispetto dei documenti programmatori e in coerenza con il bilancio.

Alla suddetta disposizione normativa è stata data attuazione con Decreto del Ministero delle Infrastrutture e dei Trasporti 16 gennaio 2018, n. 14 "*Regolamento recante procedure e schemi-tipo per la redazione e la pubblicazione del programma triennale dei lavori pubblici, del programma biennale per l'acquisizione di forniture e servizi e dei relativi elenchi annuali e aggiornamenti annuali*".

Con Delibera di Giunta Regionale n. 857 del 19.07.2022 è stato nominato quale Referente unico per la Programmazione, sia dei lavori pubblici che per gli acquisti di servizi e forniture, il Direttore della Direzione Lavori Pubblici ed Edilizia - U.O. Lavori Pubblici, ora Direttore della Direzione Lavori Pubblici ed Edilizia giusta delibera di Giunta Regionale n. 1250 del 10.10.2022, con i compiti di ricevere le proposte, i dati, le informazioni, di formare i documenti, di curare i loro aggiornamenti e di provvedere alla loro pubblicazione presso i siti informatici previsti dal Codice dei Contratti Pubblici, in particolare agli art. 21 co. 7 (profilo MIT e Osservatorio Anac) e art. 29 (profilo del Committente nella sezione Amministrazione Trasparente della Regione).

In previsione della pubblicazione del Bilancio di previsione 2023-2025, con nota prot. n. 585555 del 19.12.2022 a firma del Segretario Generale della Programmazione, è stata avviata la rilevazione dei fabbisogni di interventi da inserire nel Programma triennale 2023-2025 ed Elenco annuale 2023 dei Lavori pubblici dell'Amministrazione Regione del Veneto.

L'inserimento delle proposte di intervento nel Programma triennale 2023-2025 ed Elenco annuale 2023 è avvenuta mediante la compilazione, degli schemi-tipo di cui al suddetto D.M. n. 14 del 16 gennaio 2018, da parte delle Strutture regionali che hanno rilevato i fabbisogni, attraverso le funzionalità dell'apposito applicativo informatico.

Successivamente all'approvazione e pubblicazione del bilancio di previsione 2023-2025, di cui alla Legge Regionale n. 32 del 23.12.2022, i Direttori delle suddette Strutture regionali hanno provveduto a trasmettere al Referente unico per la redazione della programmazione, sempre tramite il medesimo applicativo informatico, le proposte di acquisizione che sono risultate coerenti con il bilancio approvato e conformi alla normativa. Sulla base di tali proposte il Referente unico per la redazione della programmazione ha, poi, provveduto a comporre lo schema del Programma triennale 2023-2025 dei lavori pubblici dell'Amministrazione Regione del Veneto e relativo elenco Annuale 2023, **Allegato A** al presente provvedimento.

Lo schema del Programma triennale 2023-2025 ed Elenco annuale 2023 dei Lavori pubblici dell'Amministrazione Regione del Veneto adottato dalla Giunta regionale è pubblicato, ai sensi dell'art. 5 co. 5 del DM 14/2018, sul profilo del Committente nella sezione Amministrazione Trasparente della Regione, nonché inoltrato, a cura della Segreteria di Giunta, al Consiglio Regionale per l'approvazione, ai sensi della L.R. n. 27/2003 art. 4. L'approvazione da parte del Consiglio regionale deve avvenire, ai sensi dell'art. 5 co. 5 del DM 14/2018, entro 60 giorni dalla data di pubblicazione sul profilo del Committente dello schema del programma stesso.

Il Programma triennale con il relativo Elenco annuale approvato dal Consiglio Regionale dovrà successivamente essere pubblicato ad opera del Referente unico della redazione della programmazione presso i siti informatici previsti dal Codice dei Contratti Pubblici, in particolare ai sensi dell'art. 21 co. 7 e dell'art. 29 del D.Lgs. 50/2016.

Il Programma triennale approvato è modificabile con le modalità previste dall'art. 5 co. 9 del D.M. 14/2018, mentre, ai sensi dell'art. 31 comma 1 del Codice dei Contratti, la sostituzione del Rup individuato nella programmazione non comporta modifiche alla stessa.

Si propone, pertanto, di adottare, ai sensi dell'art. 4 co. 2 della L.R. n. 27/2003 e dell'art. 5 co. 4 DM 14/2018, lo schema di Programma triennale 2023-2025 ed Elenco annuale 2023 dei Lavori pubblici dell'Amministrazione Regione del Veneto di cui all'art. 2 comma 2 lett. a) della L.R. 27/2003, in **Allegato A** al presente provvedimento.

Il relatore conclude la propria relazione e propone all'approvazione della Giunta regionale il seguente provvedimento.

#### LA GIUNTA REGIONALE

UDITO il relatore, il quale dà atto che la struttura competente ha attestato, con i visti rilasciati a corredo del presente atto, l'avvenuta regolare istruttoria della pratica, anche in ordine alla compatibilità con la vigente legislazione statale e regionale, e che successivamente alla definizione di detta istruttoria non sono pervenute osservazioni in grado di pregiudicare l'approvazione del presente atto;

VISTO il D. Lgs 18.04.2016, n. 50 e s.m.i.;

VISTO il D.M. 16 gennaio 2018, n. 14;

VISTA la L.R. n. 27/2003;

VISTA la L.R. n. 54/2012;

VISTA la Legge regionale n. 32 del 23.12.2022 di approvazione del Bilancio di Previsione 2023 - 2025;

VISTA la DGR n. n. 857 del 19.07.2022;

VISTA la DGR n. 1250 del 10.10.2022;

VISTA la DGR n. 1665 del 30.12.2022 di approvazione del Documento Tecnico di Accompagnamento (D.T.A.) al bilancio di previsione 2023-2025;

VISTO il Decreto del Direttore dell'Area Risorse Finanziarie, Strumentali, ICT ed Enti Locali n. 71 del 30.12.2022 di approvazione del Bilancio Finanziario Gestionale 2023 - 2025;

delibera

1. di dare atto che le premesse costituiscono parte integrante e sostanziale del presente provvedimento;
2. di adottare lo schema di Programma triennale 2023-2025 ed Elenco annuale 2023 dei Lavori pubblici dell'Amministrazione Regione del Veneto di cui all'art. 2 comma 2 lett. a) della L.R. n. 27/2003 (**Allegato A**);
3. di pubblicare, ai sensi dell'art. 5 co. 5 del DM 14/2018, lo schema di Programma triennale 2023-2025 ed Elenco annuale 2023 dei Lavori pubblici dell'Amministrazione Regione del Veneto di cui all'art. 2 comma 2 lett. a) della L.R. n. 27/2003 nel profilo del Committente della Sezione Amministrazione Trasparente della Regione;
4. di incaricare la Segreteria di Giunta alla trasmissione dello schema di Programma triennale 2023-2025 ed Elenco annuale 2023 dei Lavori pubblici di competenza regionale di cui al punto 2. al Consiglio regionale per l'approvazione di competenza, ex art. 4 comma 2 della L.R. 27/2003, entro 60 giorni dalla pubblicazione sul profilo del committente dello schema di cui al precedente punto 2.;
5. di incaricare il referente unico per la redazione della Programmazione di pubblicare, una volta approvato dal Consiglio regionale, il Programma triennale 2023-2025 ed Elenco annuale 2023 dei Lavori pubblici di competenza regionale di cui all'art. 2 comma 2 lett. a) della L.R. n. 27/2003, nel sistema informatico Servizio Contratti Pubblici (SCP) del Ministero per le infrastrutture e trasporti (MIT), nel sistema Osservatorio ANAC e nel profilo del Committente della sezione Amministrazione Trasparente della Regione;
6. di incaricare la Direzione Lavori Pubblici ed Edilizia - U.O. Lavori Pubblici dell'esecuzione di tutte le incombenze derivanti dal presente provvedimento;
7. di pubblicare il presente provvedimento nel Bollettino Ufficiale della Regione.





ALLEGATO A DGR n. 54 del 26 gennaio 2023

pag. 1 di 12

## PROGRAMMA TRIENNALE DEI LAVORI PUBBLICI 2023/2025 DELL'AMMINISTRAZIONE Regione del Veneto

## SCHEDA A: QUADRO DELLE RISORSE NECESSARIE ALLA REALIZZAZIONE DEL PROGRAMMA

| TIPOLOGIE RISORSE                                                                                                                                               | Arco temporale di validità del programma |                      |                      | Importo Totale (2)    |
|-----------------------------------------------------------------------------------------------------------------------------------------------------------------|------------------------------------------|----------------------|----------------------|-----------------------|
|                                                                                                                                                                 | Disponibilità finanziaria (1)            |                      |                      |                       |
|                                                                                                                                                                 | Primo anno                               | Secondo anno         | Terzo anno           |                       |
| risorse derivate da entrate aventi destinazione vincolata per legge                                                                                             | 33,170,223.09                            | 7,803,062.61         | 5,213,126.29         | 46,186,411.99         |
| risorse derivate da entrate acquisite mediante contrazione di mutuo                                                                                             | 0.00                                     | 0.00                 | 0.00                 | 0.00                  |
| risorse acquisite mediante apporti di capitali privati                                                                                                          | 0.00                                     | 0.00                 | 0.00                 | 0.00                  |
| stanziamenti di bilancio                                                                                                                                        | 15,385,500.00                            | 14,287,000.00        | 5,239,580.60         | 34,912,080.60         |
| finanziamenti acquisibili ai sensi dell'articolo 3 del decreto-legge 31 ottobre 1990, n. 310, convertito con modificazioni dalla legge 22 dicembre 1990, n. 403 | 0.00                                     | 0.00                 | 0.00                 | 0.00                  |
| risorse derivanti da trasferimento di immobili                                                                                                                  | 0.00                                     | 0.00                 | 0.00                 | 0.00                  |
| altra tipologia                                                                                                                                                 | 12,160,274.64                            | 34,797,329.47        | 29,700,000.00        | 76,657,604.11         |
| <b>totale</b>                                                                                                                                                   | <b>60,715,997.73</b>                     | <b>56,887,392.08</b> | <b>40,152,706.89</b> | <b>157,756,096.70</b> |

Il referente del programma

DORIGO MARCO

**Note:**

(1) La disponibilità finanziaria di ciascuna annualità è calcolata come somma delle informazioni elementari relative ai costi annuali di ciascun intervento di cui alla scheda D

(2) L'importo totale delle risorse necessarie alla realizzazione del programma triennale è calcolato come somma delle tre annualità



d97063a7



ALLEGATO A DGR n. 54 del 26 gennaio 2023

pag. 2 di 12

PROGRAMMA TRIENNALE DEI LAVORI PUBBLICI 2023/2025 DELL'AMMINISTRAZIONE Regione del Veneto

SCHEDA B: ELENCO DELLE OPERE INCOMPIUTE

| CUP (1) | Descrizione dell'opera | Determinazioni dell'amministrazione (Tabella B.1) | Ambito di interesse dell'opera (Tabella B.2) | Anno ultimo quadro economico approvato | Importo complessivo dell'intervento (2) | Importo complessivo lavori (3) | Oneri necessari per l'ultimazione dei lavori | Importo ultimo SAL | Percentuale avanzamento lavori (3) | Causa per la quale l'opera è incompiuta (Tabella B.3) | L'opera è attualmente fruibile parzialmente dalla collettività? | Stato di realizzazione ex comma 2 art.1 DM 42/2013 (Tabella B.4) | Possibile utilizzo ridimensionato dell'Opera | Destinazione d'uso (Tabella B.5) | Cessione a titolo di corrispettivo per la realizzazione di altra opera pubblica ai sensi dell'articolo 191 del Codice (4) | Vendita ovvero demolizione (4) | Oneri per la rinaturalizzazione, riqualificazione ed eventuale bonifica del sito in caso di demolizione | Parte di infrastruttura di rete |
|---------|------------------------|---------------------------------------------------|----------------------------------------------|----------------------------------------|-----------------------------------------|--------------------------------|----------------------------------------------|--------------------|------------------------------------|-------------------------------------------------------|-----------------------------------------------------------------|------------------------------------------------------------------|----------------------------------------------|----------------------------------|---------------------------------------------------------------------------------------------------------------------------|--------------------------------|---------------------------------------------------------------------------------------------------------|---------------------------------|
|         |                        |                                                   |                                              |                                        | 0,00                                    | 0,00                           | 0,00                                         | 0,00               |                                    |                                                       |                                                                 |                                                                  |                                              |                                  |                                                                                                                           |                                |                                                                                                         |                                 |

Il referente del programma  
DORIGO MARCO

- Note:**  
 (1) Indica il CUP del progetto di investimento nel quale l'opera incompiuta rientra: è obbligatorio per tutti i progetti avviati dal 1 gennaio 2003.  
 (2) Importo riferito all'ultimo quadro economico approvato.  
 (3) Percentuale di avanzamento dei lavori rispetto all'ultimo progetto approvato.  
 (4) In caso di cessione a titolo di corrispettivo o di vendita immobiliare deve essere riportato nell'elenco di cui alla scheda C; in caso di demolizione l'intervento deve essere riportato fra gli interventi del programma di cui alla scheda D.

- Tabella B.1**  
 a) è stata dichiarata l'insussistenza dell'interesse pubblico al completamento ed alla fruibilità dell'opera  
 b) si intende riprendere l'esecuzione dell'opera per il cui completamento non sono necessari finanziamenti aggiuntivi  
 c) si intende riprendere l'esecuzione dell'opera avendo già reperito i necessari finanziamenti aggiuntivi  
 d) si intende riprendere l'esecuzione dell'opera una volta reperiti i necessari finanziamenti aggiuntivi

- Tabella B.2**  
 a) nazionale  
 b) regionale

- Tabella B.3**  
 a) mancanza di fondi  
 b1) cause tecniche: protrarsi di circostanze speciali che hanno determinato la sospensione dei lavori e/o l'esigenza di una variante progettuale  
 b2) cause tecniche: presenza di contenzioso  
 c) sopravvenute nuove norme tecniche o disposizioni di legge  
 d) fallimento, liquidazione coatta e concordato preventivo dell'impresa appaltatrice, risoluzione del contratto, o recesso dal contratto ai sensi delle vigenti disposizioni in materia di antimafia  
 e) mancato interesse al completamento da parte della stazione appaltante, dell'ente aggiudicatore o di altro soggetto aggiudicatario

- Tabella B.4**  
 a) lavori di realizzazione, avviati, risultano interrotti oltre il termine contrattualmente previsto per l'ultimazione (Art. 1 c2, lettera a), DM 42/2013)  
 b) lavori di realizzazione, avviati, risultano interrotti oltre il termine contrattualmente previsto per l'ultimazione non sussistendo allo stato, le condizioni di riavvio degli stessi. (Art. 1 c2, lettera b), DM 42/2013)  
 c) lavori di realizzazione, ultimati, non sono stati collaudati nel termine previsto in quanto l'opera non risulta rispondente a tutti i requisiti previsti dal capitolato e dal relativo progetto esecutivo come accertato nel corso delle operazioni di collaudo. (Art. 1 c2, lettera c), DM 42/2013)

- Tabella B.5**  
 a) prevista in progetto  
 b) diversa da quella prevista in progetto



ALLEGATO A DGR n. 54 del 26 gennaio 2023

pag. 3 di 12

## PROGRAMMA TRIENNALE DEI LAVORI PUBBLICI 2023/2025 DELL'AMMINISTRAZIONE Regione del Veneto

## SCHEDA C: ELENCO DEGLI IMMOBILI DISPONIBILI

| Codice univoco immobile (1) | Riferimento CUI intervento (2) | Riferimento CLUP Opera Incompiuta (3) | Descrizione immobile | Codice Istat |      |     | Localizzazione - CODICE NUTS | Cessione o trasferimento immobile a titolo corrispettivo ex art.21 comma 5 e art.191 comma 1 (Tabella C.1) | Concessi in diritto di godimento, a titolo di contributo ex articolo 21 comma 5 (Tabella C.2) | Già incluso in programma di dismissione di cui art.27 DL 201/2011, convertito dalla L. 214/2011 (Tabella C.3) | Tipo disponibilità se immobile derivante da Opera Incompiuta di cui si è dichiarata l'insussistenza dell'interesse (Tabella C.4) | Valore Stimato (4) |              |            |                      |        |
|-----------------------------|--------------------------------|---------------------------------------|----------------------|--------------|------|-----|------------------------------|------------------------------------------------------------------------------------------------------------|-----------------------------------------------------------------------------------------------|---------------------------------------------------------------------------------------------------------------|----------------------------------------------------------------------------------------------------------------------------------|--------------------|--------------|------------|----------------------|--------|
|                             |                                |                                       |                      | Reg          | Prov | Com |                              |                                                                                                            |                                                                                               |                                                                                                               |                                                                                                                                  | Primo anno         | Secondo anno | Terzo anno | Annualità successive | Totale |
|                             |                                |                                       |                      |              |      |     |                              |                                                                                                            |                                                                                               |                                                                                                               |                                                                                                                                  | 0.00               | 0.00         | 0.00       | 0.00                 | 0.00   |

## Note:

- (1) Codice obbligatorio: "T" + numero immobile + cf amministrazione + prima annualità del primo programma nel quale l'immobile è stato inserito + progressivo di 5 cifre  
 (2) Riportare il codice CUI dell'intervento (nel caso in cui il CLUP non sia previsto obbligatoriamente) al quale la cessione dell'immobile è associata; non indicare alcun codice nel caso in cui si proponga la semplice alienazione o cessione di opera incompiuta non connessa alla realizzazione di un intervento  
 (3) Se derivante da opera incompiuta riportare il relativo codice CLUP  
 (4) Riportare l'ammontare con il quale l'immobile contribuirà a finanziare l'intervento, ovvero il valore dell'immobile da trasferire (qualora parziale, quello relativo alla quota parte oggetto di cessione o trasferimento) o il valore del titolo di godimento oggetto di

Il referente del programma

DORIGO MARCO

## Tabella C.1

1. no  
2. parziale  
3. totale

## Tabella C.2

1. no  
2. sì, cessione  
3. sì, in diritto di godimento, a titolo di contributo, la cui utilizzazione sia strumentale e tecnicamente connessa all'opera da affidare in concessione

## Tabella C.3

1. no  
2. sì, come valorizzazione  
3. sì, come alienazione

## Tabella C.4

1. cessione della titolarità dell'opera ad altro ente pubblico  
2. cessione della titolarità dell'opera a soggetto esercente una funzione pubblica  
3. vendita al mercato privato  
4. disponibilità come fonte di finanziamento per la realizzazione di un intervento ai sensi del



d97063a7



ALLEGATO A DGR n. 54 del 26 gennaio 2023

pag. 4 di 12

PROGRAMMA TRIENNALE DEI LAVORI PUBBLICI 2023/2025 DELL'AMMINISTRAZIONE Regione del Veneto

SCHEDA D: ELENCO DEGLI INTERVENTI DEL PROGRAMMA

| Codice Unico Intervento - CU (1) | Cod. Int. Amm. (2)  | Codice CUP (3)  | Annullità nella quale si prevede di dare avvio alla procedura di affidamento | Responsabile del procedimento (4) | Lotto funzionale (5) | Lavoro complesso (6) | Codice test |      |     | Localizzazione - codice NUTS | Tipologia                       | Settore e sottosezione intervento    | Descrizione dell'intervento                                                                                                                                                                                 | Livello di priorità (7) (Tabella D.3) | STIMA DEI COSTI DELL'INTERVENTO (8) |              |              |                               |                         |                                                                                    | Intervento aggiuntivo o variazioni a seguito di modifica programma (12) (Tabella D.3) |                                                                                                         |                                  |                         |
|----------------------------------|---------------------|-----------------|------------------------------------------------------------------------------|-----------------------------------|----------------------|----------------------|-------------|------|-----|------------------------------|---------------------------------|--------------------------------------|-------------------------------------------------------------------------------------------------------------------------------------------------------------------------------------------------------------|---------------------------------------|-------------------------------------|--------------|--------------|-------------------------------|-------------------------|------------------------------------------------------------------------------------|---------------------------------------------------------------------------------------|---------------------------------------------------------------------------------------------------------|----------------------------------|-------------------------|
|                                  |                     |                 |                                                                              |                                   |                      |                      | Reg         | Prov | Com |                              |                                 |                                      |                                                                                                                                                                                                             |                                       | Primo anno                          | Secondo anno | Terzo anno   | Costi su annualità successive | Importo complessivo (9) | Valore degli eventuali immobili di cui alla scheda C collegati all'intervento (10) |                                                                                       | Scadenza temporale ultima per l'utilizzo dell'eventuale finanziamento derivante da contrazione di mutuo | Apporto di capitale privato (11) |                         |
|                                  |                     |                 |                                                                              |                                   |                      |                      |             |      |     |                              |                                 |                                      |                                                                                                                                                                                                             |                                       |                                     |              |              |                               |                         |                                                                                    |                                                                                       |                                                                                                         | Importo                          | Tipologia (Tabella D.4) |
| L8007580279202300001             | SAGL012023          |                 | 2023                                                                         | PAGELLA ANDREA                    | No                   | No                   |             |      |     | ITR35                        | 06 - Manutenzione ordinaria     | 05.33 - Direzionali e amministrative | Sostituzione unità esterne impianto di climatizzazione zona dipendenza presso la sede consolare di Palazzo Ferro Ferri                                                                                      | 1                                     | 280.000,00                          | 0,00         | 0,00         | 0,00                          | 280.000,00              | 0,00                                                                               |                                                                                       |                                                                                                         |                                  |                         |
| L8007580279202300002             | SAGL022023          |                 | 2023                                                                         | PAGELLA ANDREA                    | No                   | No                   |             |      |     | ITR35                        | 06 - Manutenzione ordinaria     | 05.33 - Direzionali e amministrative | Sostituzione unità esterne impianto di climatizzazione zona dipendenza presso la sede consolare di Palazzo Ferro Ferri                                                                                      | 1                                     | 210.000,00                          | 0,00         | 0,00         | 0,00                          | 210.000,00              | 0,00                                                                               |                                                                                       |                                                                                                         |                                  |                         |
| L8007580279202300003             | SAGL032023          |                 | 2023                                                                         | PAGELLA ANDREA                    | No                   | No                   |             |      |     | ITR35                        | 06 - Manutenzione ordinaria     | 05.11 - Beni culturali               | Lavori di manutenzione e restauro di beni artistici e specifici decorati presso la sede del Consiglio regionale del Veneto                                                                                  | 1                                     | 61.000,00                           | 61.000,00    | 61.000,00    | 0,00                          | 183.000,00              | 0,00                                                                               |                                                                                       |                                                                                                         |                                  |                         |
| L8007580279202300004             | SAGL042023          |                 | 2023                                                                         | PAGELLA ANDREA                    | SI                   | No                   |             |      |     | ITR35                        | 06 - Manutenzione ordinaria     | 05.33 - Direzionali e amministrative | Lavori di manutenzione della copertina della sede consolare di Palazzo Ferro Ferri                                                                                                                          | 1                                     | 181.000,00                          | 0,00         | 0,00         | 0,00                          | 181.000,00              | 0,00                                                                               |                                                                                       |                                                                                                         |                                  |                         |
| L8007580279202300005             | SAGL052023          |                 | 2023                                                                         | PAGELLA ANDREA                    | SI                   | No                   |             |      |     | ITR35                        | 06 - Manutenzione ordinaria     | 05.33 - Direzionali e amministrative | Lavori di restauro di sede secondaria presso la sede consolare di Palazzo Ferro Ferri                                                                                                                       | 1                                     | 30.000,00                           | 270.000,00   | 0,00         | 0,00                          | 300.000,00              | 0,00                                                                               |                                                                                       |                                                                                                         |                                  |                         |
| L8007580279202300016             | H76D19000070002     |                 | 2023                                                                         | ZULIANI DIONIGI                   | No                   | No                   | 005         | 027  | 042 |                              | 07 - Manutenzione straordinaria | 05.33 - Direzionali e amministrative | Lavori di manutenzione dei servizi igienici e impianto di smaltimento nella sede della Sede Regionale di "Palazzo Molin" di Venezia                                                                         | 2                                     | 180.000,00                          | 200.000,00   | 0,00         | 0,00                          | 380.000,00              | 0,00                                                                               |                                                                                       |                                                                                                         |                                  |                         |
| L8007580279202300021             | H49F21001730002     |                 | 2023                                                                         | ZULIANI DIONIGI                   | No                   | No                   | 005         | 028  | 055 |                              | 05 - Restauro                   | 05.33 - Direzionali e amministrative | Lavori di manutenzione e di restauro conservativo del Ponte Tera nel "Parco della Bibione" presso il Complesso monumentale denominato "Rocca di Monaster" in Marostica (PD)                                 | 2                                     | 150.000,00                          | 150.000,00   | 0,00         | 0,00                          | 300.000,00              | 0,00                                                                               |                                                                                       |                                                                                                         |                                  |                         |
| L8007580279201900018             | PT-DS0458           | H53B11000320003 | 2023                                                                         | ARTICO VINCENZO                   | No                   | No                   | 005         | 024  | 014 | ITR35                        | 01 - Nuova realizzazione        | 02.05 - Difesa del suolo             | Realizzazione di un'opera di rivolo sul torrente Adrio nel Comune di Biadene di Teverolo (VI) ID Piano G25                                                                                                  | 1                                     | 950.000,00                          | 5.500.000,00 | 6.000.000,00 | 22.396.100,00                 | 36.146.100,00           | 0,00                                                                               |                                                                                       |                                                                                                         |                                  |                         |
| L8007580279201900028             | PT-V00056 1283      | H37B16000030001 | 2023                                                                         | MARCHETTI GIOVANNI PAOLO          | No                   | No                   | 005         | 024  | 116 | ITR32                        | 07 - Manutenzione straordinaria | 02.05 - Difesa del suolo             | Interventi di sicurezza sismica lungo l'Arno. Bonifica mediana siccità e ingrosso degli argini, consolidamento della diga argini a valle del ponte dello stadio in Comune di Vicenza                        | 1                                     | 1.100.000,00                        | 0,00         | 0,00         | 0,00                          | 1.100.000,00            | 0,00                                                                               |                                                                                       |                                                                                                         |                                  |                         |
| L8007580279201900070             | ITN07_GC_BL_01      | H67H21000860002 | 2023                                                                         | DE MENECH SANDRO                  | No                   | No                   | 005         | 025  | 072 | ITR33                        | 07 - Manutenzione straordinaria | 02.05 - Difesa del suolo             | Programma manutenzione A.O. 2018 - Interventi di bonifica e sistemazione degli argini del torrente Rone e Tera a valle della breccia del ponte di Ponte d'Alpago in comune di Biadene di Teverolo           | 1                                     | 500.000,00                          | 0,00         | 0,00         | 0,00                          | 500.000,00              | 0,00                                                                               |                                                                                       |                                                                                                         |                                  |                         |
| L8007580279201900097             | AI1 2014            | H58H17000290001 | 2023                                                                         | SOBBANVELLA GIANMARIA             | No                   | No                   | 005         | 025  | 072 | ITR33                        | 01 - Nuova realizzazione        | 02.05 - Difesa del suolo             | Frana di Sarina - comune di Ponte d'Alpago - opere di costruzione del torrente finalizzate con conseguente situazione di rischio per Comune, frazione di Ponte d'Alpago - 3° stralcio                       | 2                                     | 1.000.000,00                        | 0,00         | 0,00         | 0,00                          | 1.000.000,00            | 0,00                                                                               |                                                                                       |                                                                                                         |                                  |                         |
| L8007580279201900145             | A.O. 2019-2020      | H37H21010010001 | 2023                                                                         | ARTICO VINCENZO                   | No                   | No                   | 005         | 028  | 092 | ITR34                        | 07 - Manutenzione straordinaria | 02.05 - Difesa del suolo             | Programma manutenzione A.O. 2019-2020 - Interventi di manutenzione e rafforzamento delle opere sifoniche esistenti sul fiume Mincio e affluenti nei comuni di Vigonovo Veneto, Cappella Maggiore e Sarmeola | 1                                     | 500.000,00                          | 0,00         | 0,00         | 0,00                          | 500.000,00              | 0,00                                                                               |                                                                                       |                                                                                                         |                                  |                         |
| L8007580279201900157             | PT-DS0006           | H87B0008890002  | 2023                                                                         | ARTICO VINCENZO                   | No                   | No                   | 005         | 028  | 098 | ITR36                        | 01 - Nuova realizzazione        | 02.05 - Difesa del suolo             | Realizzazione di un'opera di rivolo (consorzio Anconetini) sul fiume Agro-Cas-S. Costanzo a Santeramo in Colle (TV) ID Piano G25                                                                            | 1                                     | 6.250.000,00                        | 6.447.329,47 | 0,00         | 0,00                          | 12.697.329,47           | 0,00                                                                               |                                                                                       |                                                                                                         |                                  |                         |
| L8007580279202000003             | GC-PO_sad           | H57H21009960002 | 2023                                                                         | COSTANTINI SARAH                  | No                   | No                   | 005         | 028  | 011 | ITR36                        | 07 - Manutenzione straordinaria | 05.33 - Direzionali e amministrative | Lavori di adempimento in fase antecedente del deposito concorso di Biadene di Teverolo via Sponzo, 1                                                                                                        | 2                                     | 151.500,00                          | 0,00         | 0,00         | 0,00                          | 151.500,00              | 0,00                                                                               |                                                                                       |                                                                                                         |                                  |                         |
| L8007580279202000064             | BACINI-GC VR        | H83B11000540002 | 2023                                                                         | VINCIGUERRA DOMENICO              | No                   | No                   | 005         | 023  | 081 | ITR31                        | 01 - Nuova realizzazione        | 02.05 - Difesa del suolo             | Destinazione del bacino di San Lorenzo dalle aree di estensione del torrente Trampio nel comune di Biadene di Teverolo (VI) ID Piano G25 - Lavori di completamento                                          | 1                                     | 2.250.000,00                        | 0,00         | 0,00         | 0,00                          | 2.250.000,00            | 0,00                                                                               |                                                                                       |                                                                                                         |                                  |                         |
| L8007580279202000067             | AI_2015-CS_8038     | H42B17000320001 | 2023                                                                         | DE MENECH SANDRO                  | No                   | No                   | 005         | 025  | 070 | ITR33                        | 07 - Manutenzione straordinaria | 02.05 - Difesa del suolo             | Lavori di sistemazione idraulica sul T. Teparo presso la loc. San Valsardo del Comune di Quare' Via (BL)                                                                                                    | 1                                     | 610.274,64                          | 0,00         | 0,00         | 0,00                          | 610.274,64              | 0,00                                                                               |                                                                                       |                                                                                                         |                                  |                         |
| L8007580279202100011             | FOR-2022            | H7200900140001  | 2023                                                                         | SOBBANVELLA GIANMARIA             | No                   | No                   | 005         | 024  | 084 | ITR32                        | 01 - Nuova realizzazione        | 02.05 - Difesa del suolo             | Lavori di difesa idrogeologica nel bacino del T. Riondi nel comune di Roccaforte del Grappa (TV)                                                                                                            | 1                                     | 1.095.270,94                        | 0,00         | 0,00         | 0,00                          | 1.095.270,94            | 0,00                                                                               |                                                                                       |                                                                                                         |                                  |                         |
| L8007580279202100025             | Ordinaria 2022-2023 | H37D23000000002 | 2023                                                                         | MARCHETTI GIOVANNI PAOLO          | SI                   | No                   | 005         | 024  | 116 | ITR32                        | 07 - Manutenzione straordinaria | 02.05 - Difesa del suolo             | Lavori di sistemazione e ripristino della sifonatura idraulica in discesa del torrente Mincio nel Comune Civile di Vicenza                                                                                  | 1                                     | 1.450.000,00                        | 0,00         | 0,00         | 0,00                          | 1.450.000,00            | 0,00                                                                               |                                                                                       |                                                                                                         |                                  |                         |



ALLEGATO A DGR n. 54 del 26 gennaio 2023

Table with columns: Codice unico Intervento - CU (1), Cod. Inv. Amm. (2), Codice CUP (3), Annullità nella cassa di previsione di dare avvio alla procedura di affidamento, Responsabile del procedimento (4), Lotte funzionali (5), Lavoro complesso (6), Codice Istat (Reg, Prov, Com), Localizzazione - codice NUTS, Tipologia, Settore e sottosectore intervento, Descrizione dell'intervento, Livello di priorità (7) (Tabella D.3), STIMA DEI COSTI DELL'INTERVENTO (8) (Primo anno, Secondo anno, Terzo anno, Costi su annualità successive, Importo complessivo (9), Valore degli immobili di cui alla scheda C collegati all'intervento (10), Scadenza temporale ultima per l'ottenimento dell'eventuale finanziamento derivante da contrazione di mutuo), Apporto di capitale privato (11) (Importo, Tipologia (Tabella D.4)), Intervento aggiuntivo o variazione a seguito di modifica programma (12) (Tabella D.5).



ALLEGATO A DGR n. 54 del 26 gennaio 2023

| Codice Unico Intervento - CU (1) | Cod. Inv. Amm. (2)  | Codice CUP (3) | Anni della quale si prevede di dare avvio alla procedura di affidamento | Responsabile del procedimento (4) | Lotto funzionale (5) | Lavoro complesso (6) | Codice Isnt |      |     | Localizzazione - codice NUTS | Tipologia                       | Settore e sottosectore intervento                            | Descrizione dell'intervento                                                                                                                                                                                                                             | Livello di priorità (7) (Tabella D.3) | STIMA DEI COSTI DELL'INTERVENTO (8) |              |               |                               |                         | Valore degli eventuali immobili di cui alla sublettera C collegata all'intervento (9) | Scadenza temporale ultima per l'ottimo dell'evasione dell'incarico derivante da contrazione di mutuo | Apporto di capitale privato (11) |                         | Interesse aggiuntivo o variano a seguito di modifica programmi (12) (Tabella D.5) |  |
|----------------------------------|---------------------|----------------|-------------------------------------------------------------------------|-----------------------------------|----------------------|----------------------|-------------|------|-----|------------------------------|---------------------------------|--------------------------------------------------------------|---------------------------------------------------------------------------------------------------------------------------------------------------------------------------------------------------------------------------------------------------------|---------------------------------------|-------------------------------------|--------------|---------------|-------------------------------|-------------------------|---------------------------------------------------------------------------------------|------------------------------------------------------------------------------------------------------|----------------------------------|-------------------------|-----------------------------------------------------------------------------------|--|
|                                  |                     |                |                                                                         |                                   |                      |                      | Reg         | Prov | Com |                              |                                 |                                                              |                                                                                                                                                                                                                                                         |                                       | Primo anno                          | Secondo anno | Terzo anno    | Costi su annualità successive | Importo complessivo (9) |                                                                                       |                                                                                                      | Importo                          | Tipologia (Tabella D.4) |                                                                                   |  |
| L800758027920230008              |                     | H7RE230002002  | 2023                                                                    | ZULIANI DIONIGI                   | No                   | No                   | 005         | 027  | 042 |                              | 07 - Manutenzione straordinaria | 05.33 - Direzionali e amministrative                         | Lavori di adeguamento del gruppo fognario presso la Sede della Giunta Regionale a Palazzo Balbi in Venezia                                                                                                                                              | 2                                     | 220.000,00                          | 120.000,00   | 0,00          | 0,00                          | 340.000,00              | 0,00                                                                                  |                                                                                                      | 0,00                             |                         |                                                                                   |  |
| L800758027920230017              |                     | H7RE230006002  | 2023                                                                    | ZULIANI DIONIGI                   | No                   | No                   | 005         | 027  | 042 |                              | 07 - Manutenzione straordinaria | 05.33 - Direzionali e amministrative                         | Lavori di realizzazione di spazi esterni per adeguamento normativo presso la Sede della Giunta Regionale del Veneto                                                                                                                                     | 2                                     | 300.000,00                          | 260.000,00   | 0,00          | 0,00                          | 560.000,00              | 0,00                                                                                  |                                                                                                      | 0,00                             |                         |                                                                                   |  |
| L800758027920230018              |                     | H7RE230003002  | 2023                                                                    | ZULIANI DIONIGI                   | No                   | No                   | 005         | 027  | 042 |                              | 07 - Manutenzione straordinaria | 05.33 - Direzionali e amministrative                         | Lavori di manutenzione e condizionale degli ascensori e montacarichi presso la Sede della Giunta Regionale in Venezia                                                                                                                                   | 2                                     | 25.000,00                           | 65.000,00    | 65.000,00     | 40.000,00                     | 200.000,00              | 0,00                                                                                  |                                                                                                      | 0,00                             |                         |                                                                                   |  |
| L800758027920230019              |                     | H48C230002002  | 2023                                                                    | ZULIANI DIONIGI                   | No                   | No                   | 005         | 028  | 055 |                              | 07 - Manutenzione straordinaria | 05.11 - Beni culturali                                       | Lavori di adeguamento antincendio "Casello Civa" a Palazzo della Biblioteca presso il Complesso monumentale sacrosanto "Rocca di Monsalvo" in Montebelluna (PD)                                                                                         | 2                                     | 75.000,00                           | 150.000,00   | 125.000,00    | 0,00                          | 350.000,00              | 0,00                                                                                  |                                                                                                      | 0,00                             |                         |                                                                                   |  |
| L800758027920230020              |                     | H48D230000002  | 2023                                                                    | ZULIANI DIONIGI                   | No                   | No                   | 005         | 028  | 055 |                              | 07 - Manutenzione straordinaria | 05.11 - Beni culturali                                       | Lavori di manutenzione straordinaria per la valorizzazione di "Casa Benetton" presso il Palazzo P. Cordero - Complesso monumentale sacrosanto "Rocca di Monsalvo" in Montebelluna (PD)                                                                  | 2                                     | 300.000,00                          | 0,00         | 0,00          | 0,00                          | 300.000,00              | 0,00                                                                                  |                                                                                                      | 0,00                             |                         |                                                                                   |  |
| L800758027920230022              |                     | H32H230005002  | 2023                                                                    | ZULIANI DIONIGI                   | No                   | No                   | 005         | 023  | 091 |                              | 04 - Riabilitazione             | 05.33 - Direzionali e amministrative                         | Lavori di ristrutturazione dell'immobile ex C.F.P. di Verona per la realizzazione di uffici                                                                                                                                                             | 2                                     | 120.000,00                          | 0,00         | 0,00          | 0,00                          | 120.000,00              | 0,00                                                                                  |                                                                                                      | 0,00                             |                         |                                                                                   |  |
| L800758027920230023              |                     | H7RE230004002  | 2023                                                                    | ZULIANI DIONIGI                   | No                   | No                   | 005         | 027  | 042 |                              | 07 - Manutenzione straordinaria | 05.33 - Direzionali e amministrative                         | Lavori di adeguamento dell'impianto di condizionamento della Sala polifunzionale presso il Palazzo della Regione in Venezia                                                                                                                             | 2                                     | 30.000,00                           | 250.000,00   | 0,00          | 0,00                          | 280.000,00              | 0,00                                                                                  |                                                                                                      | 0,00                             |                         |                                                                                   |  |
| L800758027920230024              |                     | H79F2300001002 | 2023                                                                    | ZULIANI DIONIGI                   | No                   | No                   | 005         | 027  | 042 |                              | 05 - Restauro                   | 05.33 - Direzionali e amministrative                         | Lavori di restauro conservativo facciate esterne della Sala espositiva di Palazzo Moro' in Venezia                                                                                                                                                      | 2                                     | 120.000,00                          | 0,00         | 0,00          | 0,00                          | 120.000,00              | 0,00                                                                                  |                                                                                                      | 0,00                             |                         |                                                                                   |  |
| L800758027920230009              |                     |                | 2024                                                                    | ZULIANI DIONIGI                   | No                   | No                   | 005         | 027  | 042 |                              | 07 - Manutenzione straordinaria | 05.33 - Direzionali e amministrative                         | Lavori di adeguamento degli uffici nella sede presso la Sala espositiva di Palazzo Loredan in Venezia                                                                                                                                                   | 2                                     | 0,00                                | 40.000,00    | 250.000,00    | 250.000,00                    | 540.000,00              | 0,00                                                                                  |                                                                                                      | 0,00                             |                         |                                                                                   |  |
| L800758027920230010              |                     |                | 2024                                                                    | ZULIANI DIONIGI                   | No                   | No                   | 005         | 027  | 042 |                              | 05 - Restauro                   | 05.33 - Direzionali e amministrative                         | Lavori di risanamento della copertura e dei fusti esterni presso la Sala espositiva di Palazzo Loredan in Venezia                                                                                                                                       | 2                                     | 0,00                                | 30.000,00    | 210.000,00    | 225.000,00                    | 465.000,00              | 0,00                                                                                  |                                                                                                      | 0,00                             |                         |                                                                                   |  |
| L800758027920230011              |                     |                | 2024                                                                    | ZULIANI DIONIGI                   | No                   | No                   | 005         | 027  | 042 |                              | 07 - Manutenzione straordinaria | 05.33 - Direzionali e amministrative                         | Lavori ed opere di scollimento dei grigi fognari presso la centrali idroelettrica di Palazzo Scerman in Venezia                                                                                                                                         | 2                                     | 0,00                                | 330.000,00   | 0,00          | 0,00                          | 330.000,00              | 0,00                                                                                  |                                                                                                      | 0,00                             |                         |                                                                                   |  |
| L800758027920230012              |                     |                | 2024                                                                    | ZULIANI DIONIGI                   | No                   | No                   | 005         | 027  | 042 |                              | 07 - Manutenzione straordinaria | 05.33 - Direzionali e amministrative                         | Lavori di risanamento della copertura e dei fusti esterni presso la Sala espositiva di Palazzo Scerman in Venezia - Ala Ex IR                                                                                                                           | 2                                     | 0,00                                | 130.000,00   | 0,00          | 0,00                          | 130.000,00              | 0,00                                                                                  |                                                                                                      | 0,00                             |                         |                                                                                   |  |
| L800758027920230013              |                     | H79F2100095002 | 2024                                                                    | ZULIANI DIONIGI                   | No                   | No                   | 005         | 027  | 042 |                              | 05 - Restauro                   | 05.33 - Direzionali e amministrative                         | Lavori di restauro conservativo di Palazzo Scerman in Venezia                                                                                                                                                                                           | 2                                     | 0,00                                | 100.000,00   | 170.000,00    | 0,00                          | 270.000,00              | 0,00                                                                                  |                                                                                                      | 0,00                             |                         |                                                                                   |  |
| L800758027920230014              |                     | H79F2100096002 | 2024                                                                    | ZULIANI DIONIGI                   | No                   | No                   | 005         | 027  | 042 |                              | 07 - Manutenzione straordinaria | 05.33 - Direzionali e amministrative                         | Lavori di adeguamento e messa in sicurezza facciate della Sala di Palazzo Pio Te Forno in Venezia                                                                                                                                                       | 2                                     | 0,00                                | 75.000,00    | 75.000,00     | 0,00                          | 150.000,00              | 0,00                                                                                  |                                                                                                      | 0,00                             |                         |                                                                                   |  |
| L800758027920230015              |                     | H79F2100094002 | 2024                                                                    | ZULIANI DIONIGI                   | No                   | No                   | 005         | 027  | 042 |                              | 05 - Restauro                   | 05.33 - Direzionali e amministrative                         | Lavori di restauro conservativo della copertura con recupero strutturale presso la Sala Regionale di Palazzo Moro' in Venezia                                                                                                                           | 2                                     | 0,00                                | 220.000,00   | 200.000,00    | 0,00                          | 420.000,00              | 0,00                                                                                  |                                                                                                      | 0,00                             |                         |                                                                                   |  |
| L800758027920190016              | PT.080604           | H5181200033001 | 2024                                                                    | ARTICO VINCENZO                   | No                   | No                   | 005         | 028  | 060 | ITH34                        | 01 - Nuova realizzazione        | 02.05 - Difesa del suolo                                     | Interventi di ampliamento e regolarizzazione della costa di protezione di 20 mt. del perimetro della parte del fiume Livenza alla confluenza con il fiume Medusa e realizzazione di una diga di laminazione sul fiume Montebelluna affluente L. Livenza | 2                                     | 0,00                                | 6.200.000,00 | 5.000.000,00  | 17.411.596,44                 | 39.550.000,00           | 0,00                                                                                  |                                                                                                      | 0,00                             |                         |                                                                                   |  |
| L800758027920190017              | PT.080605           | H1381100445003 | 2024                                                                    | ARTICO VINCENZO                   | No                   | No                   | 005         | 024  | 060 | ITH32                        | 01 - Nuova realizzazione        | 02.05 - Difesa del suolo                                     | Estensione dell'opera di messa in sicurezza al servizio del torrente Chiampo. Progetto di ampliamento del bacino sotterraneo nei comuni di Montebelluna, Zermeghedo e Montebelluna - (C. di legge 454) Completamento                                    | 2                                     | 0,00                                | 3.000.000,00 | 10.000.000,00 | 20.000.000,00                 | 33.000.000,00           | 0,00                                                                                  |                                                                                                      | 0,00                             |                         |                                                                                   |  |
| L800758027920190018              | PT.PD0136 COPS_5122 | H8781400140003 | 2024                                                                    | COSTANTINI SARAH                  | No                   | No                   | 005         | 028  | 075 | ITH36                        | 01 - Nuova realizzazione        | 02.05 - Difesa del suolo                                     | Lavori di realizzazione di un Bp pass del torrente Nuovo del Sasso tra ponte Canale e ponte Penelle, nel territorio del Comune di San Giorgio della Richena (PD)                                                                                        | 2                                     | 0,00                                | 300.000,00   | 6.700.000,00  | 0,00                          | 7.000.000,00            | 0,00                                                                                  |                                                                                                      | 0,00                             |                         |                                                                                   |  |
| L800758027920190017              | PT.BL0020 BL007A10  |                | 2024                                                                    | DE MENECH SANDRO                  | No                   | No                   | 005         | 025  | 053 | ITH33                        | 01 - Nuova realizzazione        | 02.05 - Difesa del suolo                                     | Realizzazione nuova linea sifonica in sponda sinistra torrente Cordero in località Cavallotti in comune di Barbis                                                                                                                                       | 3                                     | 0,00                                | 300.000,00   | 0,00          | 0,00                          | 300.000,00              | 0,00                                                                                  |                                                                                                      | 0,00                             |                         |                                                                                   |  |
| L800758027920190019              | PT.080668           |                | 2024                                                                    | ARTICO VINCENZO                   | No                   | No                   | 005         | 025  | 037 | ITH33                        | 01 - Nuova realizzazione        | 02.05 - Difesa del suolo                                     | Azioni e interventi per la riduzione del rischio idrogeologico a Pinesse di Caltone (BL)                                                                                                                                                                | 3                                     | 0,00                                | 150.000,00   | 150.000,00    | 0,00                          | 300.000,00              | 0,00                                                                                  |                                                                                                      | 0,00                             |                         |                                                                                   |  |
| L800758027920190014              | CAVE                |                | 2024                                                                    | ARTICO VINCENZO                   | No                   | No                   | 005         | 024  | 041 | ITH32                        | 01 - Nuova realizzazione        | 02.11 - Protezione, valorizzazione e fruizione dell'ambiente | Esecuzione d'ufficio ai sensi dell'art. 29 della L. 150/018 - Comune di Fogo - Cave di Valle                                                                                                                                                            | 2                                     | 0,00                                | 340.000,00   | 338.118,95    | 0,00                          | 678.118,95              | 0,00                                                                                  |                                                                                                      | 0,00                             |                         |                                                                                   |  |
| L800758027920190018              | CAVE                |                | 2024                                                                    | ARTICO VINCENZO                   | No                   | No                   | 005         | 024  | 085 | ITH32                        | 01 - Nuova realizzazione        | 02.11 - Protezione, valorizzazione e fruizione dell'ambiente | Esecuzione d'ufficio ai sensi dell'art. 29 della L. 150/018 - Comune di Cava Veronese - Veneto                                                                                                                                                          | 2                                     | 0,00                                | 135.000,00   | 135.454,34    | 0,00                          | 270.454,34              | 0,00                                                                                  |                                                                                                      | 0,00                             |                         |                                                                                   |  |



ALLEGATO A DGR n. 54 del 26 gennaio 2023

| Codice Unico Intervento - CU (1) | Cod. Inv. Amm. (2) | Codice CUP (3) | Annullità nella quale si prevede di dare avvio alla procedura di affidamento | Responsabile del procedimento (4) | Lotto funzionale (5) | Lavoro complesso (6) | Codice Isat |      |     | Localizzazione - codice NUTS | Tipologia                                                      | Settore e sottosectore intervento   | Descrizione dell'intervento                                                                                                                                                                                                                                                                                                                                | Livello di priorità (7) (Tabella D.3) | STIMA DEI COSTI DELL'INTERVENTO (8) |               |              |                               |                         |                                                                            |                                                                                                            | Intervento siglificato o variato a seguito di programmi (12) (Tabella D.5) |                                  |                         |
|----------------------------------|--------------------|----------------|------------------------------------------------------------------------------|-----------------------------------|----------------------|----------------------|-------------|------|-----|------------------------------|----------------------------------------------------------------|-------------------------------------|------------------------------------------------------------------------------------------------------------------------------------------------------------------------------------------------------------------------------------------------------------------------------------------------------------------------------------------------------------|---------------------------------------|-------------------------------------|---------------|--------------|-------------------------------|-------------------------|----------------------------------------------------------------------------|------------------------------------------------------------------------------------------------------------|----------------------------------------------------------------------------|----------------------------------|-------------------------|
|                                  |                    |                |                                                                              |                                   |                      |                      | Reg         | Prov | Com |                              |                                                                |                                     |                                                                                                                                                                                                                                                                                                                                                            |                                       | Primo anno                          | Secondo anno  | Terzo anno   | Costi su annualità successive | Importo complessivo (9) | Valore degli immobili di cui alla subsest. C collegati all'intervento (10) | Scadenza temporale ultima per l'ottenimento dell'eventuale finanziamento derivante da contrazione di mutuo |                                                                            | Apporto di capitale privato (11) |                         |
|                                  |                    |                |                                                                              |                                   |                      |                      |             |      |     |                              |                                                                |                                     |                                                                                                                                                                                                                                                                                                                                                            |                                       |                                     |               |              |                               |                         |                                                                            |                                                                                                            |                                                                            | Importo                          | Tipologia (Tabella D.4) |
| L800758027920190009              | PT-DS0718          | H67C1700030001 | 2024                                                                         | ARTICO VINCENZO                   | No                   | No                   | 005         | 026  | 025 | IT034                        | 01 - Nuova realizzazione                                       | 02.05 - Difesa del suolo            | Laminazione delle piene del fiume Piave                                                                                                                                                                                                                                                                                                                    | 2                                     | 0,00                                | 10.000.000,00 | 0,00         | 45.300.000,00                 | 55.300.000,00           | 0,00                                                                       | 0,00                                                                                                       |                                                                            |                                  |                         |
| L8007580279201900131             | Padano 2019-2020   |                | 2024                                                                         | TESSAROLLO ALESSANDRA             | No                   | No                   | 005         | 020  | 039 | IT037                        | 04 - Riabilitazione                                            | 02.05 - Difesa del suolo            | Padano 2019-2020 - Lavori di sistemazione delle arginature di difesa a mare ricadenti in loc. Fila nel comune di Porti Tolle                                                                                                                                                                                                                               | 3                                     | 0,00                                | 1.000.000,00  | 0,00         | 0,00                          | 1.000.000,00            | 0,00                                                                       | 0,00                                                                                                       |                                                                            |                                  |                         |
| L8007580279201900138             | A.O. 2019-2020     |                | 2024                                                                         | COSTANTINI BARBARA                | No                   | No                   | 005         | 027  | 017 | IT035                        | 07 - Manutenzione straordinaria                                | 02.05 - Difesa del suolo            | Programma manutenzione A.O. 2019-2020 - Lavori di ricambio delle arginature del fiume Brenta in comune di Fossati (VE)                                                                                                                                                                                                                                     | 2                                     | 0,00                                | 1.500.000,00  | 0,00         | 0,00                          | 1.500.000,00            | 0,00                                                                       | 0,00                                                                                                       |                                                                            |                                  |                         |
| L8007580279201900142             | A.O. 2019-2020     |                | 2024                                                                         | TESSAROLLO ALESSANDRA             | No                   | No                   | 005         | 029  | 030 | IT035                        | 07 - Manutenzione straordinaria                                | 02.05 - Difesa del suolo            | Programma manutenzione A.O. 2019-2020 - Lavori per l'imprescindibilità dell'ordine della difesa del fiume Adige, tra gli spalti 372-382 in comune di Luvate (RO)                                                                                                                                                                                           | 2                                     | 0,00                                | 1.100.000,00  | 0,00         | 0,00                          | 1.100.000,00            | 0,00                                                                       | 0,00                                                                                                       |                                                                            |                                  |                         |
| L8007580279201900146             | A.O. 2019-2020     |                | 2024                                                                         | ARTICO VINCENZO                   | No                   | No                   | 005         | 026  | 057 | IT034                        | 07 - Manutenzione straordinaria                                | 02.05 - Difesa del suolo            | Programma manutenzione A.O. 2019-2020 - Interventi di manutenzione ordinaria e ripristino opere esistenti sul fiume Sile e Rialto in comuni del                                                                                                                                                                                                            | 2                                     | 0,00                                | 1.000.000,00  | 0,00         | 0,00                          | 1.000.000,00            | 0,00                                                                       | 0,00                                                                                                       |                                                                            |                                  |                         |
| L8007580279201900147             | A.O. 2019-2020     |                | 2024                                                                         | MARCHETTI GIOVANNI PAOLO          | No                   | No                   |             |      |     | IT032                        | 07 - Manutenzione straordinaria                                | 02.05 - Difesa del suolo            | Programma manutenzione A.O. 2019-2020 - Recupero opere in degrado e corretta sezione del fiume Agno-Club, nel tratto salinare, 1° stralcio                                                                                                                                                                                                                 | 2                                     | 0,00                                | 1.000.000,00  | 0,00         | 0,00                          | 1.000.000,00            | 0,00                                                                       | 0,00                                                                                                       |                                                                            |                                  |                         |
| L8007580279201900174             | PT-VR0334          |                | 2024                                                                         | VINCIGUERRA DOMENICO              | No                   | No                   | 005         | 023  | 091 | IT031                        | 04 - Riabilitazione                                            | 02.05 - Difesa del suolo            | Lavori di sistemazione e regolazione ordinaria del torrente Illasi                                                                                                                                                                                                                                                                                         | 2                                     | 0,00                                | 1.300.000,00  | 2.200.000,00 | 0,00                          | 3.500.000,00            | 0,00                                                                       | 0,00                                                                                                       |                                                                            |                                  |                         |
| L8007580279202000001             | GC-VI_sed          | H32H2100000002 | 2024                                                                         | MARCHETTI GIOVANNI PAOLO          | No                   | No                   | 005         | 024  | 116 | IT032                        | 09 - Manutenzione straordinaria con efficientamento energetico | 05.33 - Direzione e amministrazione | Lavori di rifacimento dell'edificio sede della sede di Vicenza, Contrà Muse San Rocco, 01                                                                                                                                                                                                                                                                  | 2                                     | 0,00                                | 95.000,00     | 95.000,00    | 0,00                          | 190.000,00              | 0,00                                                                       | 0,00                                                                                                       |                                                                            |                                  |                         |
| L8007580279202100012             | PT-DS0006          | H81B2100058002 | 2024                                                                         | ARTICO VINCENZO                   | No                   | No                   | 005         | 028  | 098 | IT036                        | 01 - Nuova realizzazione                                       | 02.05 - Difesa del suolo            | Realizzazione di un'opera di presa (scoperta, Acquedotto S. Catalina) nel comune di S. Catalina nel comune di S. Felice - ID piano 215 - Opere di il sistema e completamento                                                                                                                                                                               | 2                                     | 0,00                                | 3.000.000,00  | 0,00         | 7.000.000,00                  | 10.000.000,00           | 0,00                                                                       | 0,00                                                                                                       |                                                                            |                                  |                         |
| L8007580279202200001             | DS_Arpega          | H67B1700028001 | 2024                                                                         | ARTICO VINCENZO                   | No                   | No                   | 005         | 024  | 110 | IT032                        | 01 - Nuova realizzazione                                       | 02.05 - Difesa del suolo            | Opere di sistemazione delle piene del fiume Agno Guà attraverso l'adeguamento dei bacini demarcati di Trusio e Taccia di Argonne nei comuni di Trusio e Argonne (VI, ID piano 453) - Sacco di valle "Lavori complementari all'opera di sistemazione del torrente Arpega fino alla confluenza con il bacino di sistemazione nel fiume Agno Guà, II stralcio | 2                                     | 0,00                                | 1.578.062,61  | 0,00         | 0,00                          | 1.578.062,61            | 0,00                                                                       | 0,00                                                                                                       |                                                                            |                                  |                         |
| L8007580279202200003             | ordinario 2024     |                | 2024                                                                         | SOMMARELLA GIANNARUA              | No                   | No                   | 005         | 025  | 021 | IT033                        | 07 - Manutenzione straordinaria                                | 02.05 - Difesa del suolo            | Lavori di difesa idrogeologica nei bacini montani della provincia di Belluno e Vicenza - annualità 2024                                                                                                                                                                                                                                                    | 3                                     | 0,00                                | 600.000,00    | 0,00         | 0,00                          | 600.000,00              | 0,00                                                                       | 0,00                                                                                                       |                                                                            |                                  |                         |
| L8007580279202200004             | ordinario 2024     |                | 2024                                                                         | VINCIGUERRA DOMENICO              | No                   | No                   | 005         | 023  | 091 | IT031                        | 07 - Manutenzione straordinaria                                | 02.05 - Difesa del suolo            | Accordo Quadro per il mantenimento dell'officina di sistemazione del torrente Valpurga, Avola, Quicciarò e Valterzo                                                                                                                                                                                                                                        | 3                                     | 0,00                                | 310.000,00    | 0,00         | 0,00                          | 310.000,00              | 0,00                                                                       | 0,00                                                                                                       |                                                                            |                                  |                         |
| L8007580279202200005             | ordinario 2024     |                | 2024                                                                         | VINCIGUERRA DOMENICO              | No                   | No                   | 005         | 023  | 092 | IT031                        | 07 - Manutenzione straordinaria                                | 02.05 - Difesa del suolo            | Accordo Quadro per il mantenimento delle opere di sistemazione del torrente Negar, Tasso, Magre, Sarnon, del fiume Mincio e del corso d'acqua affluenti al lago di Garda, compresi gli affluenti ramificati nella competenza del circondario idraulico di Verona                                                                                           | 3                                     | 0,00                                | 310.000,00    | 0,00         | 0,00                          | 310.000,00              | 0,00                                                                       | 0,00                                                                                                       |                                                                            |                                  |                         |
| L8007580279202200008             | ordinario 2024     |                | 2024                                                                         | DE SABBATA ALESSANDRO             | No                   | No                   | 005         | 027  | 019 | IT035                        | 07 - Manutenzione straordinaria                                | 02.05 - Difesa del suolo            | Lavori di sistemazione delle opere di difesa idraulica costiera nell'ambito marittimo di competenza del Genio Civile di Venezia                                                                                                                                                                                                                            | 2                                     | 0,00                                | 500.000,00    | 0,00         | 0,00                          | 500.000,00              | 0,00                                                                       | 0,00                                                                                                       |                                                                            |                                  |                         |
| L8007580279202200007             | ordinario 2024     |                | 2024                                                                         | DE SABBATA ALESSANDRO             | No                   | No                   | 005         | 027  | 036 | IT035                        | 07 - Manutenzione straordinaria                                | 02.05 - Difesa del suolo            | Interventi di difesa idraulica alla messa in sicurezza da una frasca appartenenti alla rete principale di competenza del Genio Civile di Venezia tra il Poce e il Tagliamento                                                                                                                                                                              | 2                                     | 0,00                                | 400.000,00    | 0,00         | 0,00                          | 400.000,00              | 0,00                                                                       | 0,00                                                                                                       |                                                                            |                                  |                         |
| L8007580279202200008             | ordinario 2024     |                | 2024                                                                         | VINCIGUERRA DOMENICO              | No                   | No                   | 005         | 023  | 039 | IT031                        | 07 - Manutenzione straordinaria                                | 02.05 - Difesa del suolo            | Accordo Quadro per interventi di sistemazione idraulica con opere di sbarramento, Chiavari, Tronchi, Appiano, Chiavari, Valpurga, provincia di Verona                                                                                                                                                                                                      | 2                                     | 0,00                                | 310.000,00    | 0,00         | 0,00                          | 310.000,00              | 0,00                                                                       | 0,00                                                                                                       |                                                                            |                                  |                         |
| L8007580279202200009             | ordinario 2024     |                | 2024                                                                         | VINCIGUERRA DOMENICO              | No                   | No                   | 005         | 023  | 091 | IT031                        | 07 - Manutenzione straordinaria                                | 02.05 - Difesa del suolo            | Accordo Quadro per interventi di sistemazione del fiume Adige nel comprensorio idraulico di Verone                                                                                                                                                                                                                                                         | 2                                     | 0,00                                | 320.000,00    | 0,00         | 0,00                          | 320.000,00              | 0,00                                                                       | 0,00                                                                                                       |                                                                            |                                  |                         |
| L8007580279202200011             | ordinario 2024     |                | 2024                                                                         | DE SABBATA ALESSANDRO             | No                   | No                   | 005         | 027  | 012 | IT035                        | 07 - Manutenzione straordinaria                                | 02.05 - Difesa del suolo            | Interventi di difesa idraulica alla messa in sicurezza da una frasca appartenenti alla rete principale di competenza del Genio Civile di Venezia tra il Poce e il Tagliamento                                                                                                                                                                              | 3                                     | 0,00                                | 400.000,00    | 0,00         | 0,00                          | 400.000,00              | 0,00                                                                       | 0,00                                                                                                       |                                                                            |                                  |                         |
| L8007580279202200012             | ordinario 2024     |                | 2024                                                                         | MARCHETTI GIOVANNI PAOLO          | No                   | No                   | 005         | 024  | 116 | IT032                        | 07 - Manutenzione straordinaria                                | 02.05 - Difesa del suolo            | Interventi finalizzati alla messa in sicurezza da una frasca appartenenti alla rete principale del circondario idraulico di competenza del Genio Civile di Vicenza                                                                                                                                                                                         | 2                                     | 0,00                                | 1.300.000,00  | 0,00         | 0,00                          | 1.300.000,00            | 0,00                                                                       | 0,00                                                                                                       |                                                                            |                                  |                         |
| L8007580279202200013             | ordinario 2024     |                | 2024                                                                         | TESSAROLLO ALESSANDRA             | No                   | No                   | 005         | 020  | 041 | IT037                        | 07 - Manutenzione straordinaria                                | 02.05 - Difesa del suolo            | Lavori di sistemazione sulle opere idrauliche a massima annualità 2024                                                                                                                                                                                                                                                                                     | 2                                     | 0,00                                | 1.300.000,00  | 0,00         | 0,00                          | 1.300.000,00            | 0,00                                                                       | 0,00                                                                                                       |                                                                            |                                  |                         |



d97063a7



ALLEGATO A DGR n. 54 del 26 gennaio 2023

Table with columns: Codice Unico Intervento - CU (1), Cod. Inv. Amm. (2), Codice CUP (3), Annullità nella quale si prevede di dare avvio alla procedura di affidamento, Responsabile del procedimento (4), Lotto funzionale (5), Lavoro complesso (6), Codice Isat (Reg, Prov, Com), Localizzazione - codice NUTS, Tipologia, Settore e sottosectore intervento, Descrizione dell'intervento, Livello di priorità (7) (Tabella D.3), STIMA DEI COSTI DELL'INTERVENTO (8) (Primo anno, Secondo anno, Terzo anno, Costi su annualità successive, Importo complessivo (9), Valore degli immobili di cui alla subitem C collegati all'intervento (10), Scadenza temporale ultima per l'incasso dell'eventuale finanziamento derivante da contrazione di mutuo), Apporto di capitale privato (11) (Importo, Tipologia (Tabella D.4)), Intervento aggiunto o variato a seguito di modifica programmi (12) (Tabella D.5)

Note: (1) Numero intervento = "T" + cd amministrazione + prima annualità del primo programma nel quale l'intervento è stato inserito + progressivo di 5 cifre dalla prima annualità del primo programma... (12) Intervento aggiunto o variato a seguito di modifica programmi

Il referente del programma

DORIGO MARCO

Tabella D.1: Cd. Classificazione Sistema CUP: codice tipologia intervento per natura intervento (0= realizzazione di lavori pubblici (opera e impiantistica))

Tabella D.2: Cd. Classificazione Sistema CUP: codice settore e sottosectore intervento

Tabella D.3: 1. priorità massima, 2. priorità media, 3. priorità minima

Tabella D.4: 1. ricerca di progetto, 2. concessione di costituzione e gestione, 3. organizzazione, 4. società partecipata e di scopo, 5. società finanziaria, 6. contratto di disponibilità, 9. altro

Tabella D.5: 1. modifica ex art.5 comma 3 lettera a), 2. modifica ex art.5 comma 3 lettera b), 3. modifica ex art.5 comma 3 lettera c), 4. modifica ex art.5 comma 3 lettera d), 5. modifica ex art.5 comma 1)



d97063a7



ALLEGATO A DGR n. 54 del 26 gennaio 2023

pag. 9 di 12

## PROGRAMMA TRIENNALE DEI LAVORI PUBBLICI 2023/2025 DELL'AMMINISTRAZIONE Regione del Veneto

## SCHEDE E: INTERVENTI RICOMPRESI NELL'ELENCO ANNUALE

| Codice Unico Intervento - CUI | CUP             | Descrizione dell'intervento                                                                                                                                                                                  | Responsabile del procedimento | Importo annualità | Importo intervento | Finalità (Tabella E.1) | Livello di priorità | Conformità Urbanistica | Verifica vincoli ambientali | Livello di progettazione (Tabella E.2) | CENTRALE DI COMMITTEENZA O SOGGETTO AGGREGATORE AL QUALE SI INTENDE DELEGARE LA PROCEDURA DI AFFIDAMENTO |                                                                                               | Intervento aggiunto o variato a seguito di modifica programma (*) |
|-------------------------------|-----------------|--------------------------------------------------------------------------------------------------------------------------------------------------------------------------------------------------------------|-------------------------------|-------------------|--------------------|------------------------|---------------------|------------------------|-----------------------------|----------------------------------------|----------------------------------------------------------------------------------------------------------|-----------------------------------------------------------------------------------------------|-------------------------------------------------------------------|
|                               |                 |                                                                                                                                                                                                              |                               |                   |                    |                        |                     |                        |                             |                                        | codice AUSA                                                                                              | denominazione                                                                                 |                                                                   |
| L80007580279202300001         |                 | Sostituzione unità esterne impianto di climatizzazione zona dipendenza presso la sede consiliare di Palazzo Ferro Fini                                                                                       | PAGELLA ANDREA                | 280.000,00        | 280.000,00         | CPA                    | 1                   | SI                     | SI                          |                                        |                                                                                                          |                                                                                               |                                                                   |
| L80007580279202300002         |                 | Sostituzione unità esterne impianto di climatizzazione presso la sede consiliare di Palazzo Ferro Fini                                                                                                       | PAGELLA ANDREA                | 210.000,00        | 210.000,00         | CPA                    | 1                   | SI                     | SI                          |                                        |                                                                                                          |                                                                                               |                                                                   |
| L80007580279202300003         |                 | Lavori di manutenzione e restauro di beni artistici e superficiali decolorate presso le sedi del Consiglio regionale del Veneto                                                                              | PAGELLA ANDREA                | 61.000,00         | 183.000,00         | CPA                    | 1                   | SI                     | SI                          |                                        |                                                                                                          |                                                                                               |                                                                   |
| L80007580279202300004         |                 | Lavori di manutenzione della copertura della sede consiliare di Palazzo Ferro Fini                                                                                                                           | PAGELLA ANDREA                | 181.000,00        | 181.000,00         | CPA                    | 1                   | SI                     | SI                          |                                        |                                                                                                          |                                                                                               |                                                                   |
| L80007580279202300005         |                 | Lavori di restauro di scala secondaria presso la sede consiliare di Palazzo Ferro Fini                                                                                                                       | PAGELLA ANDREA                | 30.000,00         | 300.000,00         | ADN                    | 1                   | SI                     | SI                          |                                        |                                                                                                          |                                                                                               |                                                                   |
| L80007580279202300016         | H76D19000070002 | Lavori di riqualificazione dei servizi igienici e impianto di smaltimento reflui della Sede Regionale di "Palazzo Molin" in Venezia                                                                          | ZULIANI DIONIGI               | 160.000,00        | 360.000,00         | CPA                    | 2                   | SI                     | SI                          | 1                                      |                                                                                                          |                                                                                               |                                                                   |
| L80007580279202300021         | H45F21001730002 | Lavori di completamento e di restauro conservativo del Piano Terra del "Palazzo della Biblioteca" presso il Complesso monumentale denominato "Rocca di Monselice", in Monselice (PD)                         | ZULIANI DIONIGI               | 150.000,00        | 300.000,00         | VAB                    | 2                   | SI                     | SI                          | 1                                      |                                                                                                          |                                                                                               |                                                                   |
| L80007580279201900018         | H53B11000520003 | Realizzazione di un'opera di innalzamento del livello del terreno nei Comuni di Sandrigo e Breganze (VI) ID Piano 625                                                                                        | ARTICO VINCENZO               | 950.000,00        | 35.140.100,00      | CPA                    | 1                   | SI                     | SI                          | 3                                      | n.d.                                                                                                     | Invisital - Agenzia nazionale per l'attrazione degli investimenti e lo sviluppo d'impresa SpA |                                                                   |
| L80007580279201900026         | H37B16000030001 | Interventi di sicurezza idraulica lungo il fiume Bacchiglione mediante sovrallzo e ringrosso degli argini, consolidamento delle difese arginali a valle del ponte dello stadio in Comune di Vicenza          | MARCHETTI GIOVANNI PAOLO      | 1.100.000,00      | 1.100.000,00       | CPA                    | 1                   | SI                     | SI                          | 3                                      |                                                                                                          |                                                                                               |                                                                   |
| L80007580279201900070         | H67H21000860002 | Programma manutenzione A.O. 2018 - Interventi di ripristino e sistemazione degli argini del torrente Rinalà e Teia a valle della traversa del ponte di Puos d'Alpago in comune di Alpago                     | DE MENECH SANDRO              | 500.000,00        | 500.000,00         | CPA                    | 1                   | SI                     | SI                          | 2                                      |                                                                                                          |                                                                                               |                                                                   |
| L80007580279201900097         | H58H17000230001 | Frana di Saviane - comune di Puos d'Alpago - possibile costruzione del torrente Vallurcana con conseguente situazione di rischio per Cornei, frazione di Puos d'Alpago - 3° stralcio                         | SOMMAVILLA GIANMARIA          | 1.000.000,00      | 1.000.000,00       | CPA                    | 2                   | SI                     | SI                          | 3                                      |                                                                                                          |                                                                                               |                                                                   |
| L80007580279201900145         | H37H21010010001 | Programma manutenzione A.O. 2019-2020 - interventi di manutenzione e rafforzamento delle opere idrauliche esistenti sul fiume Meschio e affluenti nei comuni di Vittorio Veneto, Cappella Maggiore e Sarmede | ARTICO VINCENZO               | 500.000,00        | 500.000,00         | CPA                    | 1                   | SI                     | SI                          | 3                                      |                                                                                                          |                                                                                               |                                                                   |
| L80007580279201900157         | H67B20008890002 | Realizzazione di un'opera di innalzamento del livello del terreno sul fiume Agro-Gua-S. Caterina nei comuni di Sant'urbano e Vighizzolo d'Este - ID piano 212 - 1° Stralcio                                  | ARTICO VINCENZO               | 6.250.000,00      | 12.697.329,47      | CPA                    | 1                   | SI                     | SI                          | 3                                      |                                                                                                          |                                                                                               |                                                                   |
| L80007580279202000003         | H67H21006960002 | Lavori di adeguamento ai fini antincendio del deposito cartaceo di Battaglia Terme, via Squero, 1                                                                                                            | COSTANTINI SARAH              | 151.500,00        | 151.500,00         | ADN                    | 2                   | SI                     | SI                          | 2                                      |                                                                                                          |                                                                                               |                                                                   |
| L80007580279202000064         | H83B11000240002 | Destinazione del bacino di San Lorenzo quale area di espansione del torrente Tramigna nei comuni di Scave e San Bonifacio (VR) ID piano 991 - Lavori di completamento                                        | VINCIGUERRA DOMENICO          | 2.250.000,00      | 2.250.000,00       | CPA                    | 1                   | SI                     | SI                          | 4                                      |                                                                                                          |                                                                                               |                                                                   |



d97063a7



**ALLEGATO A DGR n. 54 del 26 gennaio 2023**

| Codice Unico Intervento - CUI | CUP             | Descrizione dell'intervento                                                                                                                                                                                                           | Responsabile del procedimento | Importo annualità | Importo intervento | Finalità (Tabella E.1) | Livello di priorità | Conformità Urbanistica | Verifica vincoli ambientali | Livello di progettazione (Tabella E.2) | CENTRALE DI COMMITTEZZA O SOGGETTO AGGREGATORE AL QUALE SI INTENDE DELEGARE LA PROCEDURA DI AFFIDAMENTO |               | Intervento aggiunto o variato a seguito di modifica programma (*) |
|-------------------------------|-----------------|---------------------------------------------------------------------------------------------------------------------------------------------------------------------------------------------------------------------------------------|-------------------------------|-------------------|--------------------|------------------------|---------------------|------------------------|-----------------------------|----------------------------------------|---------------------------------------------------------------------------------------------------------|---------------|-------------------------------------------------------------------|
|                               |                 |                                                                                                                                                                                                                                       |                               |                   |                    |                        |                     |                        |                             |                                        | codice AUSA                                                                                             | denominazione |                                                                   |
| L8000758027920200067          | H42B17000320001 | Lavori di sistemazione idraulica sul T. Tegerzo presso la loc. San Valentino del Comune di Quero (Via 85)                                                                                                                             | DE MENECH SANDRO              | 610.274,64        | 610.274,64         | CPA                    | 1                   | SI                     | SI                          | 1                                      |                                                                                                         |               |                                                                   |
| L80007580279202100011         | H72J09000140001 | Lavori di difesa idrogeologica nel bacino del T. Rotolon in comune di Recoaro Terme (VI)                                                                                                                                              | SOMMAVILLA GIANMARIA          | 1.086.279,94      | 1.128.535,54       | CPA                    | 1                   | SI                     | SI                          | 1                                      |                                                                                                         |               |                                                                   |
| L80007580279202100025         | H37G23000000002 | Lavori di sistemazione e ripristino della funzionalità idraulica del corso d'acqua del Circondario idraulico del Genio Civile di Vicenza - (2° Lotto )                                                                                | MARCHETTI GIOVANNI PAOLO      | 1.450.000,00      | 1.450.000,00       | CPA                    | 1                   | SI                     | SI                          | 1                                      |                                                                                                         |               |                                                                   |
| L80007580279202100033         | H22B22003890002 | Lavori di sistemazione idraulica nel circondario polesano - annualità 2023                                                                                                                                                            | TESSAROLLO ALESSANDRA         | 1.000.000,00      | 1.000.000,00       | CPA                    | 1                   | SI                     | SI                          | 1                                      |                                                                                                         |               |                                                                   |
| L80007580279202100038         | H47H21000360002 | Lavori di sistemazione idraulica del torrente Muson a valle della Confinanza con il torrente Lastigo in Comune di Rese Pio X (TV)                                                                                                     | ARTICO VINCENZO               | 1.000.000,00      | 1.000.000,00       | CPA                    | 1                   | SI                     | SI                          | 3                                      |                                                                                                         |               |                                                                   |
| L80007580279202200002         | H95H19000050001 | Interventi urgenti per la messa in sicurezza dei torrenti Borsosa e Desedan nel bacino dell'Alpago e del medio Piave                                                                                                                  | SOMMAVILLA GIANMARIA          | 2.994.775,00      | 2.994.775,00       | CPA                    | 1                   | SI                     | SI                          | 2                                      |                                                                                                         |               |                                                                   |
| L80007580279202200010         | H67H21009090002 | Realizzazione deposito materiale cartaceo presso immobile disponibile sito a Cà Molin - Comune di Mira                                                                                                                                | DE SABBATA ALESSANDRO         | 147.000,00        | 147.000,00         | CPA                    | 1                   | SI                     | SI                          | 2                                      |                                                                                                         |               |                                                                   |
| L80007580279202200050         | H52B22003430001 | Opere di laminazione sul fiume moniciano - stralzo n. 1 dell'intervento di ampliamento e regimazione della cassa di espansione di Piva' del Cai per la laminazione delle piene del fiume Livenza alla confluenza con il fiume Meduna. | ARTICO VINCENZO               | 8.000.000,00      | 8.000.000,00       | AMB                    | 1                   | SI                     | SI                          | 2                                      |                                                                                                         |               |                                                                   |
| L80007580279202300025         | H98H22000190001 | Lavori di sistemazione dell'argine sinistro del Po di Levante                                                                                                                                                                         | TESSAROLLO ALESSANDRA         | 3.500.000,00      | 3.500.000,00       | CPA                    | 1                   | SI                     | SI                          | 2                                      |                                                                                                         |               |                                                                   |
| L80007580279202300026         | H48H22000160006 | Lavori di sistemazione dell'argine destro del fiume Adige                                                                                                                                                                             | TESSAROLLO ALESSANDRA         | 2.500.000,00      | 2.500.000,00       | CPA                    | 1                   | SI                     | SI                          | 2                                      |                                                                                                         |               |                                                                   |
| L80007580279202300027         | H62B22000790006 | Intervento per la riduzione del rischio idrogeologico nel bacino del T. Adige - Lavori di realizzazione di una diaframmatura dell'argine sx del T. Adige in loc. Nicheisola del Comune di Terrazzo                                    | VINCIGUERRA DOMENICO          | 2.000.000,00      | 2.000.000,00       | CPA                    | 1                   | SI                     | SI                          | 2                                      |                                                                                                         |               |                                                                   |
| L80007580279202300028         | H62B22000780006 | Intervento per la riduzione del rischio idrogeologico nel bacino del T. Adige - Lavori di realizzazione di una diaframmatura dell'argine sx del fiume Adige in loc. Brazzetto del Comune di Terrazzo - stralzo funzionale             | VINCIGUERRA DOMENICO          | 2.000.000,00      | 2.000.000,00       | CPA                    | 1                   | SI                     | SI                          | 2                                      |                                                                                                         |               |                                                                   |
| L80007580279202300029         | H18H22000120006 | Lavori di sistemazione arginale sul fiume Livenza (TV) - stralzo 2                                                                                                                                                                    | ARTICO VINCENZO               | 2.000.000,00      | 2.000.000,00       | CPA                    | 1                   | SI                     | SI                          | 2                                      |                                                                                                         |               |                                                                   |
| L80007580279202300030         | H38H22000160006 | Lavori di sistemazione arginale sul fiume Livenza (TV) - stralzo 1                                                                                                                                                                    | ARTICO VINCENZO               | 1.500.000,00      | 1.500.000,00       | CPA                    | 1                   | SI                     | SI                          | 2                                      |                                                                                                         |               |                                                                   |
| L80007580279202300031         | H88H22000250001 | Lavori di sistemazione dell'argine sinistro del fiume Tesina in comune di Bolzano Vicentino (VI)                                                                                                                                      | MARCHETTI GIOVANNI PAOLO      | 500.000,00        | 500.000,00         | CPA                    | 1                   | SI                     | SI                          | 2                                      |                                                                                                         |               |                                                                   |
| L80007580279202300032         | H98H22000200001 | Lavori di adeguamento strutturale delle difese arginali del torrente Laverda 1 stralzo                                                                                                                                                | ARTICO VINCENZO               | 2.600.000,00      | 2.600.000,00       | CPA                    | 1                   | SI                     | SI                          | 2                                      |                                                                                                         |               |                                                                   |
| L80007580279202300033         | H88H22000230006 | Lavori di sistemazione arginale nel bacino del fiume Tagliamento (VE) Stralzo 2 località S. Filippo                                                                                                                                   | ARTICO VINCENZO               | 3.000.000,00      | 3.000.000,00       | CPA                    | 1                   | SI                     | SI                          | 2                                      |                                                                                                         |               |                                                                   |
| L80007580279202300034         | H88H22000220006 | Lavori di sistemazione arginale nel bacino del fiume Tagliamento (VE) Stralzo 1 località Malatesta                                                                                                                                    | ARTICO VINCENZO               | 3.000.000,00      | 3.000.000,00       | CPA                    | 1                   | SI                     | SI                          | 2                                      |                                                                                                         |               |                                                                   |
| L80007580279202300035         | H78H22000170006 | Lavori di sistemazione arginale del basso corso del fiume Piave                                                                                                                                                                       | ARTICO VINCENZO               | 5.480.168,15      | 5.480.168,15       | CPA                    | 1                   | SI                     | SI                          | 2                                      |                                                                                                         |               |                                                                   |
| L80007580279202300038         | H1922000980002  | Sistemazione parziale dell'area afferente alla Piattaforma logistica regionale di Protezione civile                                                                                                                                   | SOPPELSA LUCA                 | 350.000,00        | 350.000,00         | MIS                    | 2                   | No                     | No                          | 1                                      |                                                                                                         |               |                                                                   |
| L80007580279202100013         | H38H23000050002 | Lavori di sistemazione dei torrenti Negar, Fumane, Tasso, Valsorda, Guà e affluenti, oltre che sul fiume Mincio nel circondario idraulico di Verona                                                                                   | VINCIGUERRA DOMENICO          | 350.000,00        | 350.000,00         | CPA                    | 1                   | SI                     | SI                          | 1                                      |                                                                                                         |               |                                                                   |
| L80007580279202100015         | H38H23000040002 | Ripristino frane a fiume dell'argine del Canalbianco fra Torretta e Zelo e verifica stabilità. Accordo Quadro per la sistemazione idraulica dei corsi d'acqua Valpantena, Avesa, Quinzano, Valdònegra e                               | VINCIGUERRA DOMENICO          | 300.000,00        | 300.000,00         | CPA                    | 1                   | SI                     | SI                          | 1                                      |                                                                                                         |               |                                                                   |



d97063a7



## ALLEGATO A DGR n. 54 del 26 gennaio 2023

pag. 11 di 12

| Codice Unico Intervento - CUI | CUP             | Descrizione dell'intervento                                                                                                                                       | Responsabile del procedimento | Importo annualità | Importo intervento | Finalità (Tabella E.1) | Livello di priorità | Conformità Urbanistica | Verifica vincoli ambientali | Livello di progettazione (Tabella E.2) | CENTRALE DI COMMITTEENZA O SOGGETTO AGGREGATORE AL QUALE SI INTENDE DELEGARE LA PROCEDURA DI AFFIDAMENTO |               | Intervento aggiunto o variato a seguito di modifica programma (*) |
|-------------------------------|-----------------|-------------------------------------------------------------------------------------------------------------------------------------------------------------------|-------------------------------|-------------------|--------------------|------------------------|---------------------|------------------------|-----------------------------|----------------------------------------|----------------------------------------------------------------------------------------------------------|---------------|-------------------------------------------------------------------|
|                               |                 |                                                                                                                                                                   |                               |                   |                    |                        |                     |                        |                             |                                        | codice AUSA                                                                                              | denominazione |                                                                   |
|                               |                 | Canabianco in provincia di Verona                                                                                                                                 |                               |                   |                    |                        |                     |                        |                             |                                        |                                                                                                          |               |                                                                   |
| L80007580279201900100         | H48E22000370002 | Lavori di adeguamento ai fini antincendio della sede regionale territoriale di Viale A. De Gasperi, 1 - Treviso                                                   | ARTICO VINCENZO               | 250.000,00        | 501.000,00         | CPA                    | 1                   | SI                     | SI                          | 3                                      |                                                                                                          |               |                                                                   |
| L80007580279202300006         | H78E23000010002 | Lavori di adeguamento della centrale termica della Sede Regionale di "Palazzo ex Esav" in Venezia                                                                 | ZULIANI DIONIGI               | 25.000,00         | 205.000,00         | ADN                    | 2                   | SI                     | SI                          | 1                                      |                                                                                                          |               |                                                                   |
| L80007580279202300007         | H75B23000010002 | Verifiche strutturali e interventi di miglioramento alle disposizioni in materia sismica presso le Sedi della Giunta Regionale                                    | ZULIANI DIONIGI               | 100.000,00        | 500.000,00         | ADN                    | 2                   | SI                     | SI                          | 1                                      |                                                                                                          |               |                                                                   |
| L80007580279202300008         | H78E23000020002 | Lavori di adeguamento del gruppo frigorifero presso la Sede della Giunta Regionale di "Palazzo Ebbi" in Venezia                                                   | ZULIANI DIONIGI               | 220.000,00        | 340.000,00         | ADN                    | 2                   | SI                     | SI                          | 1                                      |                                                                                                          |               |                                                                   |
| L80007580279202300017         | H78E23000050002 | Lavori di realizzazione impianti speciali e antincendio per adeguamento normativo presso le Sedi della Giunta Regionale del Veneto                                | ZULIANI DIONIGI               | 300.000,00        | 560.000,00         | ADN                    | 2                   | SI                     | SI                          | 1                                      |                                                                                                          |               |                                                                   |
| L80007580279202300018         | H78E23000030002 | Lavori di manutenzione e conduzione degli ascensori e montacarichi presso le Sedi della Giunta Regionale in Venezia                                               | ZULIANI DIONIGI               | 25.000,00         | 200.000,00         | CPA                    | 2                   | SI                     | SI                          | 1                                      |                                                                                                          |               |                                                                   |
| L80007580279202300019         | H48C23000020002 | Lavori di adeguamento antincendio "Castello Cini" e "Palazzo della Biblioteca" presso il Complesso monumentale denominato "Rocca di Monselice", in Monselice (PD) | ZULIANI DIONIGI               | 75.000,00         | 350.000,00         | ADN                    | 2                   | SI                     | SI                          | 1                                      |                                                                                                          |               |                                                                   |
| L80007580279202300020         | H48D23000000002 | Lavori di manutenzione straordinaria per la valorizzazione di "Casa Bernardin" presso il complesso monumentale denominato "Rocca di Monselice", in Monselice (PD) | ZULIANI DIONIGI               | 300.000,00        | 300.000,00         | VAB                    | 2                   | SI                     | SI                          | 1                                      |                                                                                                          |               |                                                                   |
| L80007580279202300022         | H32H23000050002 | Lavori di ristrutturazione dell'immobile ex C.F.P. di Verona per la realizzazione di archivi                                                                      | ZULIANI DIONIGI               | 120.000,00        | 120.000,00         | CPA                    | 2                   | SI                     | SI                          | 1                                      |                                                                                                          |               |                                                                   |
| L80007580279202300023         | H78E23000040002 | Lavori di adeguamento dell'impianto di condizionamento della Sala polifunzionale presso il "Palazzo della Regione" in Venezia                                     | ZULIANI DIONIGI               | 30.000,00         | 280.000,00         | ADN                    | 2                   | SI                     | SI                          | 1                                      |                                                                                                          |               |                                                                   |
| L80007580279202300024         | H79F23000010002 | Lavori di restauro conservativo facciate esterne della sede regionale di "Palazzo Molin" in Venezia                                                               | ZULIANI DIONIGI               | 120.000,00        | 120.000,00         | CPA                    | 2                   | SI                     | SI                          | 1                                      |                                                                                                          |               |                                                                   |

(\*) Tale campo compare solo in caso di modifica del programma

Il referente del programma

DORIGO MARCO

**Tabella E.1**

ADN - Adeguamento normativo  
 AMB - Qualità ambientale  
 COP - Completamento Opera Incompiuta  
 CPA - Conservazione del patrimonio  
 MIS - Miglioramento e incremento di servizio  
 URB - Qualità urbana  
 VAB - Valorizzazione beni vincolati  
 DEM - Demolizione Opera Incompiuta  
 DEOP - Demolizione opere preesistenti e non più utilizzabili

**Tabella E.2**

1. progetto di fattibilità tecnico - economica; "documento di fattibilità delle alternative progettuali".  
 2. progetto di fattibilità tecnico - economica; "documento finale".  
 3. progetto definitivo  
 4. progetto esecutivo



d97063a7



ALLEGATO A DGR n. 54 del 26 gennaio 2023

pag. 12 di 12

**PROGRAMMA TRIENNALE DEI LAVORI PUBBLICI 2023/2025 DELL'AMMINISTRAZIONE Regione del Veneto****SCHEDA F: ELENCO DEGLI INTERVENTI PRESENTI NELL'ELENCO ANNUALE DEL PRECEDENTE PROGRAMMA TRIENNALE  
E NON RIPROPOSTI E NON AVVIATI**

| Codice Unico<br>Intervento -<br>CUI | CUP | Descrizione dell'intervento | Importo intervento | Livello di priorità | Motivo per il quale<br>l'intervento non è<br>riproposto (1) |
|-------------------------------------|-----|-----------------------------|--------------------|---------------------|-------------------------------------------------------------|
|                                     |     |                             |                    |                     |                                                             |

Il referente del programma  
DORIGO MARCO

Note

(1) breve descrizione dei motivi



(Codice interno: 495087)

DELIBERAZIONE DELLA GIUNTA REGIONALE n. 55 del 26 gennaio 2023

**Approvazione del Programma biennale degli acquisti di Forniture e Servizi 2023-2024 dell'Amministrazione Regione del Veneto. DM 16 gennaio 2018, n. 14, art. 6.***[Demanio e patrimonio]***Note per la trasparenza:**

Con il presente provvedimento si approva il Programma biennale degli acquisti di Forniture e Servizi 2023-2024 dell'Amministrazione Regione del Veneto ai sensi dell'art. 21 del D.Lgs. 18 aprile 2016 n. 50 e del DM 16 gennaio 2018, n. 14

Il Vicepresidente Elisa De Berti riferisce quanto segue.

L'art. 21 del D.Lgs. 18 aprile 2016 n. 50 rubricato "Programma degli acquisti e programmazione dei lavori pubblici", dispone che le amministrazioni aggiudicatrici e gli enti aggiudicatori adottino il programma biennale degli acquisti di beni e servizi e il programma triennale dei lavori pubblici, nonché i relativi aggiornamenti annuali e che tali programmi siano approvati nel rispetto dei documenti programmatori e in coerenza con il bilancio.

Alla suddetta disposizione normativa è stata data attuazione con Decreto del Ministero delle Infrastrutture e dei Trasporti 16 gennaio 2018, n. 14 "*Regolamento recante procedure e schemi-tipo per la redazione e la pubblicazione del programma triennale dei lavori pubblici, del programma biennale per l'acquisizione di forniture e servizi e dei relativi elenchi annuali e aggiornamenti annuali*".

Con Delibera di Giunta Regionale n. 857 del 19.07.2022 è stato nominato quale Referente unico per la Programmazione, sia dei lavori pubblici che per gli acquisti di servizi e forniture, il Direttore della Direzione Lavori Pubblici ed Edilizia - U.O. Lavori Pubblici, ora Direttore della Direzione Lavori Pubblici ed Edilizia giusta delibera di Giunta Regionale n. 1250 del 10.10.2022, con i compiti di ricevere le proposte, i dati, le informazioni, di formare i documenti, di curare i loro aggiornamenti e di provvedere alla loro pubblicazione presso i siti informatici previsti dal Codice dei Contratti Pubblici, in particolare agli art. 21 co. 7 (profilo MIT e Osservatorio Anac) e art. 29 (profilo del Committente nella sezione Amministrazione Trasparente della Regione).

In previsione della pubblicazione del Bilancio di previsione 2023-2025, con nota prot. n. 585555 del 19.12.2022 a firma del Segretario Generale della Programmazione, è stata avviata la rilevazione dei fabbisogni di acquisti di forniture e servizi da inserire nel programma biennale degli acquisti di Forniture e Servizi 2023-2024 dell'Amministrazione Regione del Veneto.

L'inserimento delle proposte di acquisto di Forniture e Servizi nel Programma biennale 2023-2024 è avvenuta mediante la compilazione degli schemi-tipo di cui al suddetto D.M. n. 14 del 16 gennaio 2018, da parte delle Strutture regionali che hanno rilevato fabbisogni attraverso le funzionalità dell'apposito applicativo informatico.

Successivamente all'approvazione e pubblicazione del bilancio di previsione 2023-2025, di cui alla Legge Regionale n. 32 del 23.12.2022, i Direttori delle suddette Strutture regionali hanno provveduto a trasmettere al Referente unico per la redazione della programmazione, sempre tramite il medesimo applicativo informatico, le proposte di acquisizione che sono coerenti con il bilancio approvato e conformi alla normativa. Sulla base di tali proposte il Referente unico per la redazione della programmazione ha, poi, provveduto a comporre il relativo Programma biennale degli acquisti di Forniture e Servizi 2023-2024 dell'Amministrazione Regione del Veneto, **Allegato A** al presente provvedimento.

Successivamente alla approvazione il programma biennale è modificabile con le modalità previste dall'art. 7 co. 8 del DM 14/2018, mentre, ai sensi dell'art. 31 comma 1 del Codice dei Contratti, la sostituzione del Rup individuato nella programmazione non comporta modifiche alla stessa.

Ciò posto, si propone di procedere all'approvazione del Programma biennale degli acquisti di Forniture e Servizi 2023-2024 dell'Amministrazione Regione del Veneto, in **Allegato A** al presente provvedimento, e di disporre, a seguito dell'approvazione, la pubblicazione dello stesso presso i siti informatici previsti dal Codice dei Contratti Pubblici, in particolare agli art. 21 co. 7 (profilo Servizio Contratti Pubblici del Ministero delle Infrastrutture e dei Trasporti e Osservatorio Anac) e art. 29 (profilo del Committente nella sezione Amministrazione Trasparente della Regione) a cura del Referente unico per la Programmazione.

Il relatore conclude la propria relazione e propone all'approvazione della Giunta regionale il seguente provvedimento.

## LA GIUNTA REGIONALE

UDITO il relatore, il quale dà atto che la struttura competente ha attestato, con i visti rilasciati a corredo del presente atto, l'avvenuta regolare istruttoria della pratica, anche in ordine alla compatibilità con la vigente legislazione statale e regionale, e che successivamente alla definizione di detta istruttoria non sono pervenute osservazioni in grado di pregiudicare l'approvazione del presente atto;

VISTO il D. Lgs 18.04.2016, n. 50 e s.m.i.;

VISTO il D.M. 16 gennaio 2018, n. 14;

VISTA la L.R. n. 27/2003;

VISTA la L.R. n. 54/2012;

VISTA la Legge regionale n. 32 del 23.12.2022 di approvazione del Bilancio di Previsione 2023-2025;

VISTA la DGR n. n. 857 del 19.07.2022;

VISTA la DGR n. 1250 del 10.10.2022;

VISTA la DGR n. 1665 del 30.12.2022 di approvazione del Documento Tecnico di Accompagnamento (D.T.A.) al bilancio di previsione 2023-2025;

VISTO il Decreto del Direttore dell'Area Risorse Finanziarie, Strumentali, ICT ed Enti Locali n. 71 del 30.12.2022 di approvazione del Bilancio Finanziario Gestionale 2023 - 2025;

delibera

1. di dare atto che le premesse costituiscono parte integrante e sostanziale del presente provvedimento;
2. di approvare il Programma biennale degli acquisti di Forniture e Servizi 2023-2024 dell'Amministrazione Regione del Veneto (**Allegato A**);
3. di pubblicare il Programma biennale degli acquisti di Forniture e Servizi 2023-2024 dell'Amministrazione Regione del Veneto nel sistema informatico Servizio Contratti Pubblici (SCP) del Ministero per le infrastrutture e trasporti (MIT), nel sistema Osservatorio ANAC e sul profilo del Committente della sezione Amministrazione Trasparente della Regione;
4. di incaricare la Direzione Lavori Pubblici ed Edilizia - U.O. Lavori Pubblici dell'esecuzione di tutte le incombenze derivanti dal presente provvedimento;
5. di pubblicare il presente provvedimento nel Bollettino Ufficiale della Regione.





ALLEGATO A DGR n. 55 del 26 gennaio 2023

pag. 1 di 24

## PROGRAMMA BIENNALE DEGLI ACQUISTI DI FORNITURE E SERVIZI 2023/2024 DELL'AMMINISTRAZIONE Regione del Veneto

### SCHEDA A: QUADRO DELLE RISORSE NECESSARIE ALLA REALIZZAZIONE DEL PROGRAMMA

| TIPOLOGIA RISORSE                                                                                                                                               | ARCO TEMPORALE DI VALIDITÀ DEL PROGRAMMA |                      |                       |
|-----------------------------------------------------------------------------------------------------------------------------------------------------------------|------------------------------------------|----------------------|-----------------------|
|                                                                                                                                                                 | Disponibilità finanziaria (1)            |                      | Importo Totale (2)    |
|                                                                                                                                                                 | Primo anno                               | Secondo anno         |                       |
| risorse derivate da entrate aventi destinazione vincolata per legge                                                                                             | 6,192,978.51                             | 1,619,437.88         | 7,812,416.39          |
| risorse derivate da entrate acquisite mediante contrazione di mutuo                                                                                             | 0.00                                     | 0.00                 | 0.00                  |
| risorse acquisite mediante apporti di capitali privati                                                                                                          | 0.00                                     | 0.00                 | 0.00                  |
| stanziamenti di bilancio                                                                                                                                        | 57,423,089.73                            | 46,550,071.17        | 103,973,160.90        |
| finanziamenti acquisibili ai sensi dell'articolo 3 del decreto-legge 31 ottobre 1990, n. 310, convertito con modificazioni dalla legge 22 dicembre 1990, n. 403 | 0.00                                     | 0.00                 | 0.00                  |
| risorse derivanti da trasferimento di immobili                                                                                                                  | 0.00                                     | 0.00                 | 0.00                  |
| altro                                                                                                                                                           | 350,000.00                               | 100,000.00           | 450,000.00            |
| <b>totale</b>                                                                                                                                                   | <b>63,966,068.24</b>                     | <b>48,269,509.05</b> | <b>112,235,577.29</b> |

Il referente del programma

DORIGO MARCO

**Note:**

(1) La disponibilità finanziaria di ciascuna annualità è calcolata come somma delle informazioni elementari relative ai costi annuali di ciascun acquisto intervento di cui alla scheda B.

(2) L'importo totale delle risorse necessarie alla realizzazione del programma biennale è calcolato come somma delle due



ALLEGATO A DGR n. 55 del 26 gennaio 2023

pag. 2 di 24

PROGRAMMA BIENNALE DEGLI ACQUISTI DI FORNITURE E SERVIZI 2023/2024 DELL'AMMINISTRAZIONE Regione del Veneto

SCHEDA B: ELENCO DEGLI ACQUISTI DEL PROGRAMMA

| Codice Unico Intervento - CUI (1) | Annuale nella quale si prevede di dare avvio alla procedura di affidamento | Codice CUP (2)  | Acquisto ricompreso nell'importo complessivo di un lavoro o di altra acquisizione presente in programmazione di lavori, forniture e servizi | CUI lavoro o altra acquisizione nel cui importo complessivo l'acquisto è eventualmente ricompreso (3) | Lotto funzionale (4) | Ambito geografico di esecuzione dell'acquisto Codice NUTS | Settore    | CPV (5)                                                                                                                                                        | Descrizione dell'acquisto | Livello di priorità (6) (Tabella B.1) | Responsabile del Procedimento (7) | Durata del contratto | L'acquisto è relativo a nuovo affidamento di contratto in essere (8) | STIMA DEI COSTI DELL'ACQUISTO |              |                               |            |                             | CENTRALE DI COMMITTEENZA O SOGGETTO AGGREGATORE AL QUALE SI FARÀ RICORSO PER L'ESPLETAMENTO DELLA PROCEDURA DI AFFIDAMENTO (11) |             | Acquisto aggiunto o variato a seguito di modifica programma (12) (Tabella B.2) |               |
|-----------------------------------|----------------------------------------------------------------------------|-----------------|---------------------------------------------------------------------------------------------------------------------------------------------|-------------------------------------------------------------------------------------------------------|----------------------|-----------------------------------------------------------|------------|----------------------------------------------------------------------------------------------------------------------------------------------------------------|---------------------------|---------------------------------------|-----------------------------------|----------------------|----------------------------------------------------------------------|-------------------------------|--------------|-------------------------------|------------|-----------------------------|---------------------------------------------------------------------------------------------------------------------------------|-------------|--------------------------------------------------------------------------------|---------------|
|                                   |                                                                            |                 |                                                                                                                                             |                                                                                                       |                      |                                                           |            |                                                                                                                                                                |                           |                                       |                                   |                      |                                                                      | Primo anno                    | Secondo anno | Costi su annualità successiva | Totale (9) | Apporto di capitale privato |                                                                                                                                 | codice AUSA |                                                                                | denominazione |
|                                   |                                                                            |                 |                                                                                                                                             |                                                                                                       |                      |                                                           |            |                                                                                                                                                                |                           |                                       |                                   |                      |                                                                      |                               |              |                               |            | Importo                     | Tipologia (Tabella B.1bis)                                                                                                      |             |                                                                                |               |
| S80007580279202200048             | 2023                                                                       | H71B21007270009 | 1                                                                                                                                           |                                                                                                       | No                   | ITH05                                                     | 79341000-6 | Servizio integrato di comunicazione del PR FESR 2021-2027                                                                                                      | 1                         | DE PIETRO CATERINA                    | 48                                | No                   | 500.200,00                                                           | 500.200,00                    | 2.000.800,00 | 3.001.200,00                  | 0,00       |                             |                                                                                                                                 |             |                                                                                |               |
| S80007580279202200049             | 2023                                                                       | H71B21007260009 | 1                                                                                                                                           |                                                                                                       | No                   | ITH05                                                     | 79411000-8 | Servizi di supporto specialistico e Assistenza tecnica all'AsC PR FESR 2021-2027                                                                               | 1                         | DE PIETRO CATERINA                    | 48                                | No                   | 462.380,00                                                           | 462.380,00                    | 1.849.520,00 | 2.774.280,00                  | 0,00       |                             |                                                                                                                                 |             |                                                                                |               |
| S80007580279202300001             | 2023                                                                       |                 | 1                                                                                                                                           |                                                                                                       | No                   | ITH05                                                     | 75110000-0 | Servizio di presidio operativo per il funzionamento della Sala Stazioni Veneto presso il COR Veneto - Servizio Regionale della Protezione Civile               | 1                         | SOPPELSA LUCA                         | 12                                | No                   | 500.000,00                                                           | 0,00                          | 0,00         | 500.000,00                    | 0,00       |                             |                                                                                                                                 |             |                                                                                |               |
| S80007580279202300002             | 2023                                                                       |                 | 1                                                                                                                                           |                                                                                                       | No                   | ITH3                                                      | 60442000-8 | Servizio aereo per la prevenzione, ricognizione ed estinzione degli incendi boschivi ed altri interventi nel settore della Protezione Civile. Proroga biennale | 1                         | SOPPELSA LUCA                         | 24                                | Si                   | 495.000,00                                                           | 495.000,00                    | 0,00         | 990.000,00                    | 0,00       |                             |                                                                                                                                 |             |                                                                                |               |
| S80007580279202100010             | 2023                                                                       |                 | 1                                                                                                                                           |                                                                                                       | No                   | ITH05                                                     | 66600000-6 | Affidamento del servizio di trasporto della Regione del Veneto - Giunta Regionale                                                                              | 1                         | VIGNOTTO CLAUDIO                      | 60                                | Si                   | 0,00                                                                 | 610.000,00                    | 2.760.000,00 | 3.370.000,00                  | 0,00       |                             |                                                                                                                                 |             |                                                                                |               |
| S80007580279202300004             | 2023                                                                       | H73122000150002 | 1                                                                                                                                           |                                                                                                       | No                   | ITH05                                                     | 80511000-9 | servizio di formazione informatica per il personale regionale                                                                                                  | 2                         | FRANCO GIUSEPPE                       | 36                                | No                   | 30.000,00                                                            | 35.000,00                     | 35.000,00    | 100.000,00                    | 0,00       |                             |                                                                                                                                 |             |                                                                                |               |
| F80007580279202300001             | 2023                                                                       |                 | 1                                                                                                                                           |                                                                                                       | No                   | ITH05                                                     | 48444000-2 | Acquisto di un nuovo sistema ERP a supporto dei processi del Servizio Amministrazione, Bilancio e Servizi.                                                     | 1                         | RAPPO PAOLA                           | 60                                | Si                   | 292.800,00                                                           | 146.400,00                    | 439.200,00   | 878.400,00                    | 0,00       |                             |                                                                                                                                 |             |                                                                                |               |
| F80007580279202300002             | 2023                                                                       |                 | 1                                                                                                                                           |                                                                                                       | No                   | ITH05                                                     | 48710000-8 | Acquisto di un nuovo sistema di backup e recovery per il sistema informatico del Consiglio regionale del Veneto                                                | 2                         | RAPPO PAOLA                           | 36                                | No                   | 183.000,00                                                           | 36.600,00                     | 36.600,00    | 256.200,00                    | 0,00       |                             |                                                                                                                                 |             |                                                                                |               |
| F80007580279202300003             | 2023                                                                       |                 | 1                                                                                                                                           |                                                                                                       | No                   | ITH05                                                     | 32322000-6 | Acquisto di sistemi di videoconferenza per le sale riunioni istituzionali del Consiglio regionale del Veneto                                                   | 2                         | RAPPO PAOLA                           | 36                                | No                   | 183.000,00                                                           | 36.600,00                     | 36.600,00    | 256.200,00                    | 0,00       |                             |                                                                                                                                 |             |                                                                                |               |
| F80007580279202200030             | 2023                                                                       |                 | 1                                                                                                                                           |                                                                                                       | Si                   | ITH05                                                     | 39150000-8 | Fornitura arredi e attrezzature per le sedi                                                                                                                    | 1                         | PAGELLA ANDREA                        | 12                                | No                   | 350.000,00                                                           | 0,00                          | 0,00         | 350.000,00                    | 0,00       |                             |                                                                                                                                 |             |                                                                                |               |
| F80007580279202100017             | 2023                                                                       |                 | 1                                                                                                                                           |                                                                                                       | Si                   | ITH05                                                     | 34520000-8 | Sostituzione mezzi del servizio di trasporto eventualmente fuori uso                                                                                           | 1                         | PAGELLA ANDREA                        | 12                                | No                   | 250.000,00                                                           | 0,00                          | 0,00         | 250.000,00                    | 0,00       |                             |                                                                                                                                 |             |                                                                                |               |



## ALLEGATO A DGR n. 55 del 26 gennaio 2023

pag. 3 di 24

| Codice Unico Intervento - CUI (1) | Annualià nella quale si prevede di dare avvio alla procedura di affidamento | Codice CUP (2) | Acquisto ricompreso nell'importo complessivo di un lavoro o di altra acquisizione presente in programmazione di lavori, forniture e servizi | CUI lavoro o altra acquisizione nel cui importo complessivo l'acquisto è eventualmente ricompreso (3) | Lotto funzionale (4) | Ambito geografico di esecuzione dell'acquisto Codice NUTS | Settore | CPV (5)    | Descrizione dell'acquisto                                                                                                                                                                                                                                                                             | Livello di priorità (6) (Tabella B.1) | Responsabile del Procedimento (7) | Durata del contratto | L'acquisto è relativo a nuovo affidamento di contratto in essere (8) | STIMA DEI COSTI DELL'ACQUISTO |              |                               |              | CENTRALE DI COMMITTEENZA O SOGGETTO AGGREGATORE AL QUALE SI FARÀ RICORSO PER L'ESPLETAMENTO DELLA PROCEDURA DI AFFIDAMENTO (11) |                            | Acquisto aggiunto o variato a seguito di modifica programma (12) (Tabella B.2) |             |               |
|-----------------------------------|-----------------------------------------------------------------------------|----------------|---------------------------------------------------------------------------------------------------------------------------------------------|-------------------------------------------------------------------------------------------------------|----------------------|-----------------------------------------------------------|---------|------------|-------------------------------------------------------------------------------------------------------------------------------------------------------------------------------------------------------------------------------------------------------------------------------------------------------|---------------------------------------|-----------------------------------|----------------------|----------------------------------------------------------------------|-------------------------------|--------------|-------------------------------|--------------|---------------------------------------------------------------------------------------------------------------------------------|----------------------------|--------------------------------------------------------------------------------|-------------|---------------|
|                                   |                                                                             |                |                                                                                                                                             |                                                                                                       |                      |                                                           |         |            |                                                                                                                                                                                                                                                                                                       |                                       |                                   |                      |                                                                      | Primo anno                    | Secondo anno | Costi su annualità successiva | Totale (9)   | Apporto di capitale privato                                                                                                     |                            |                                                                                | codice AUSA | denominazione |
|                                   |                                                                             |                |                                                                                                                                             |                                                                                                       |                      |                                                           |         |            |                                                                                                                                                                                                                                                                                                       |                                       |                                   |                      |                                                                      |                               |              |                               |              | Importo                                                                                                                         | Tipologia (Tabella B.1bis) |                                                                                |             |               |
| S80007580279202100047             | 2023                                                                        |                | 1                                                                                                                                           |                                                                                                       | SI                   | ITH05                                                     | Servizi | 71356000-8 | Servizi tecnici e di supporto per lavori di manutenzione, restauro e messa in sicurezza                                                                                                                                                                                                               | 1                                     | PAGELLA ANDREA                    | 24                   | No                                                                   | 50,000.00                     | 50,000.00    | 0.00                          | 100,000.00   | 0.00                                                                                                                            |                            |                                                                                |             |               |
| S80007580279202200064             | 2023                                                                        |                | 1                                                                                                                                           |                                                                                                       | No                   | ITH05                                                     | Servizi | 79419000-4 | Valutazione del Programma di Cooperazione Transfrontaliera Interreg Italia-Croazia 2021-2027                                                                                                                                                                                                          | 1                                     | ZUCCON ANNA FLAVIA                | 60                   | No                                                                   | 0.00                          | 73,200.00    | 170,800.00                    | 244,000.00   | 0.00                                                                                                                            |                            |                                                                                |             |               |
| S80007580279202200105             | 2023                                                                        |                | 1                                                                                                                                           |                                                                                                       | No                   | ITH05                                                     | Servizi | 98341120-2 | Servizio di guardiana                                                                                                                                                                                                                                                                                 | 1                                     | Rota Alessandro                   | 36                   | SI                                                                   | 265,628.16                    | 265,628.16   | 1,460,954.88                  | 1,992,211.20 | 0.00                                                                                                                            | 0000559995                 | Azienda Zero U.O. Crav                                                         |             |               |
| S80007580279202200126             | 2023                                                                        |                | 1                                                                                                                                           |                                                                                                       | No                   | ITH05                                                     | Servizi | 79330000-6 | Servizio di rilevazione e analisi dei dati delle trasmissioni delle emittenti televisive locali del Veneto e della concessionaria pubblica per l'ambito di diffusione regionale, preordinato all'esercizio della funzione di vigilanza conferita al Comitato regionale per le Comunicazioni (CORECOM) | 1                                     | DANIELLI STEFANO                  | 36                   | SI                                                                   | 55,306.67                     | 55,306.67    | 55,306.67                     | 165,920.01   | 0.00                                                                                                                            |                            |                                                                                |             |               |
| S80007580279202300005             | 2023                                                                        |                | 1                                                                                                                                           |                                                                                                       | SI                   | ITH05                                                     | Servizi | 71356000-8 | Servizi tecnici per esecuzione progetto integrato Sala Consiliare                                                                                                                                                                                                                                     | 1                                     | PAGELLA ANDREA                    | 24                   | No                                                                   | 75,000.00                     | 75,000.00    | 0.00                          | 150,000.00   | 0.00                                                                                                                            |                            |                                                                                |             |               |
| S80007580279202300006             | 2023                                                                        |                | 1                                                                                                                                           |                                                                                                       | No                   | ITH05                                                     | Servizi | 79820000-8 | Servizio di rassegna stampa                                                                                                                                                                                                                                                                           | 1                                     | VALENTE ROBERTO                   | 24                   | SI                                                                   | 180,560.00                    | 180,560.00   | 0.00                          | 361,120.00   | 0.00                                                                                                                            |                            |                                                                                |             |               |
| S80007580279202300007             | 2023                                                                        |                | 1                                                                                                                                           |                                                                                                       | No                   | ITH05                                                     | Servizi | 79820000-8 | Servizio di rassegna video                                                                                                                                                                                                                                                                            | 1                                     | VALENTE ROBERTO                   | 24                   | SI                                                                   | 54,900.00                     | 54,900.00    | 0.00                          | 109,800.00   | 0.00                                                                                                                            |                            |                                                                                |             |               |
| S80007580279202300008             | 2023                                                                        |                | 1                                                                                                                                           |                                                                                                       | No                   | ITH05                                                     | Servizi | 92400000-5 | Servizio di agenzia giornalistica                                                                                                                                                                                                                                                                     | 1                                     | VALENTE ROBERTO                   | 12                   | SI                                                                   | 210,000.00                    | 0.00         | 0.00                          | 210,000.00   | 0.00                                                                                                                            |                            |                                                                                |             |               |
| S80007580279202300009             | 2023                                                                        |                | 1                                                                                                                                           |                                                                                                       | No                   | ITH05                                                     | Servizi | 72512000-7 | Servizio di supporto per le attività del Unia archivio e protocollo del Consiglio regionale del Veneto                                                                                                                                                                                                | 1                                     | VALENTE ROBERTO                   | 54                   | SI                                                                   | 165,000.00                    | 180,000.00   | 344,300.00                    | 689,300.00   | 0.00                                                                                                                            |                            |                                                                                |             |               |
| S80007580279202300010             | 2023                                                                        |                | 1                                                                                                                                           |                                                                                                       | No                   | ITH05                                                     | Servizi | 92111000-2 | Servizio riprese audio video istituzionali                                                                                                                                                                                                                                                            | 1                                     | VALENTE ROBERTO                   | 24                   | SI                                                                   | 48,800.00                     | 48,800.00    | 0.00                          | 97,600.00    | 0.00                                                                                                                            |                            |                                                                                |             |               |
| S80007580279202300011             | 2023                                                                        |                | 1                                                                                                                                           |                                                                                                       | No                   | ITH05                                                     | Servizi | 79995200-7 | Servizio di catalogazione delle monografie, dei periodici, degli articoli selezionati e servizi bibliografici                                                                                                                                                                                         | 2                                     | Rota Alessandro                   | 36                   | SI                                                                   | 97,600.00                     | 97,600.00    | 97,600.00                     | 292,800.00   | 0.00                                                                                                                            |                            |                                                                                |             |               |
| S80007580279202300012             | 2023                                                                        |                | 1                                                                                                                                           |                                                                                                       | No                   | ITH05                                                     | Servizi | 48515000-1 | Noleggio della piattaforma Cisco Webex                                                                                                                                                                                                                                                                | 3                                     | RAPPO PAOLA                       | 36                   | SI                                                                   | 19,520.00                     | 19,520.00    | 19,520.00                     | 58,560.00    | 0.00                                                                                                                            |                            |                                                                                |             |               |
| S80007580279202300013             | 2023                                                                        |                | 1                                                                                                                                           |                                                                                                       | No                   | ITH05                                                     | Servizi | 48517000-5 | Noleggio della piattaforma Atlassian Jira                                                                                                                                                                                                                                                             | 2                                     | RAPPO PAOLA                       | 36                   | SI                                                                   | 21,960.00                     | 21,960.00    | 21,960.00                     | 65,880.00    | 0.00                                                                                                                            |                            |                                                                                |             |               |
| S80007580279202300014             | 2023                                                                        |                | 1                                                                                                                                           |                                                                                                       | No                   | ITH05                                                     | Servizi | 48517000-5 | Noleggio licenze Adobe Acrobat                                                                                                                                                                                                                                                                        | 2                                     | RAPPO PAOLA                       | 36                   | SI                                                                   | 21,960.00                     | 21,960.00    | 21,960.00                     | 65,880.00    | 0.00                                                                                                                            |                            |                                                                                |             |               |
| S80007580279202300015             | 2023                                                                        |                | 1                                                                                                                                           |                                                                                                       | No                   | ITH05                                                     | Servizi | 72261000-2 | Servizio di manutenzione e assistenza applicativa protocollo-documentale DOCWAY                                                                                                                                                                                                                       | 1                                     | RAPPO PAOLA                       | 24                   | SI                                                                   | 61,000.00                     | 61,000.00    | 0.00                          | 122,000.00   | 0.00                                                                                                                            |                            |                                                                                |             |               |
| S80007580279202300016             | 2023                                                                        |                | 1                                                                                                                                           |                                                                                                       | No                   | ITH05                                                     | Servizi | 72261000-2 | Servizio di manutenzione e assistenza applicativa per l'ERP in uso presso il Consiglio                                                                                                                                                                                                                | 1                                     | RAPPO PAOLA                       | 12                   | SI                                                                   | 117,120.00                    | 0.00         | 0.00                          | 117,120.00   | 0.00                                                                                                                            |                            |                                                                                |             |               |



56907ffa





## ALLEGATO A DGR n. 55 del 26 gennaio 2023

pag. 5 di 24

| Codice Unico Intervento - CUI (1) | Annuosità nella quale si prevede di dare avvio alla procedura di affidamento | Codice CUP (2)  | Acquisto ricompreso nell'importo complessivo di un lavoro o di altra acquisizione presente in programmazione di lavori, forniture e servizi | CUI lavoro o altra acquisizione nel cui importo complessivo l'acquisto è eventualmente ricompreso (3) | Lotto funzionale (4) | Ambito geografico di esecuzione dell'acquisto Codice NUTS | Settore   | CPV (5)    | Descrizione dell'acquisto                                                                                                                                                                                     | Livello di priorità (6) (Tabella B.1) | Responsabile del Procedimento (7) | Durata del contratto | L'acquisto è relativo a nuovo affidamento di contratto in essere (8) | STIMA DEI COSTI DELL'ACQUISTO |              |                               |               | CENTRALE DI COMMITTEENZA O SOGGETTO AGGREGATORE AL QUALE SI FARÀ RICORSO PER L'ESPLETAMENTO DELLA PROCEDURA DI AFFIDAMENTO (11) |                            | Acquisto aggiunto o variato a seguito di modifica programma (12) (Tabella B.2) |             |               |
|-----------------------------------|------------------------------------------------------------------------------|-----------------|---------------------------------------------------------------------------------------------------------------------------------------------|-------------------------------------------------------------------------------------------------------|----------------------|-----------------------------------------------------------|-----------|------------|---------------------------------------------------------------------------------------------------------------------------------------------------------------------------------------------------------------|---------------------------------------|-----------------------------------|----------------------|----------------------------------------------------------------------|-------------------------------|--------------|-------------------------------|---------------|---------------------------------------------------------------------------------------------------------------------------------|----------------------------|--------------------------------------------------------------------------------|-------------|---------------|
|                                   |                                                                              |                 |                                                                                                                                             |                                                                                                       |                      |                                                           |           |            |                                                                                                                                                                                                               |                                       |                                   |                      |                                                                      | Primo anno                    | Secondo anno | Costi su annualità successiva | Totale (9)    | Apporto di capitale privato                                                                                                     |                            |                                                                                | codice AUSA | denominazione |
|                                   |                                                                              |                 |                                                                                                                                             |                                                                                                       |                      |                                                           |           |            |                                                                                                                                                                                                               |                                       |                                   |                      |                                                                      |                               |              |                               |               | Importo                                                                                                                         | Tipologia (Tabella B.1bis) |                                                                                |             |               |
|                                   |                                                                              |                 |                                                                                                                                             |                                                                                                       |                      |                                                           |           |            | Regionale di "Palazzo Matti" in Venezia                                                                                                                                                                       |                                       |                                   |                      |                                                                      |                               |              |                               |               |                                                                                                                                 |                            |                                                                                |             |               |
| S80007580279202300039             | 2023                                                                         | H45F21001730002 | 2                                                                                                                                           | L80007580279202200042                                                                                 | No                   | ITH06                                                     | Servizi   | 71220000-6 | Servizi Tecnici connessi ai lavori di completamento e di restauro conservativo del Piano Terra del Palazzo della Biblioteca presso il Complesso monumentale denominato "Rocca di Monselice" in Monselice (PD) | 2                                     | ZULIANI DIONIGI                   | 12                   | No                                                                   | 70,000.00                     | 0.00         | 0.00                          | 70,000.00     | 0.00                                                                                                                            |                            |                                                                                |             |               |
| S80007580279202300044             | 2023                                                                         | H74E22000000002 | 2                                                                                                                                           | L80007580279202200037                                                                                 | No                   | ITH05                                                     | Servizi   | 71317100-4 | Servizi tecnici connessi ai lavori di realizzazione impianti speciali e antinquinamento per adeguamento normativo presso le Sedi della Giunta Regionale del Veneto                                            | 2                                     | ZULIANI DIONIGI                   | 24                   | No                                                                   | 40,000.00                     | 0.00         | 0.00                          | 40,000.00     | 0.00                                                                                                                            |                            |                                                                                |             |               |
| S80007580279202300045             | 2023                                                                         |                 | 1                                                                                                                                           |                                                                                                       | No                   | ITH05                                                     | Servizi   | 72322000-8 | Servizi amministrativi a supporto della gestione della tassa automobilistica regionale                                                                                                                        | 1                                     | BABUDRI ANNA                      | 36                   | Si                                                                   | 0.00                          | 4,500,000.00 | 11,500,000.00                 | 16,000,000.00 | 0.00                                                                                                                            |                            |                                                                                |             |               |
| S80007580279202300046             | 2023                                                                         |                 | 1                                                                                                                                           |                                                                                                       | Si                   | ITH05                                                     | Servizi   | 79111000-5 | Servizio di assistenza giuridica per la stesura di indirizzi e proposte finalizzati alla revisione della disciplina regionale in materia di governo del territorio e paesaggio                                | 1                                     | SIST SALVINA                      | 12                   | No                                                                   | 50,000.00                     | 0.00         | 0.00                          | 50,000.00     | 0.00                                                                                                                            |                            |                                                                                |             |               |
| S80007580279202300047             | 2023                                                                         |                 | 1                                                                                                                                           |                                                                                                       | Si                   | ITH05                                                     | Servizi   | 71240000-2 | Servizio di assistenza tecnico disciplinare per la redazione del Piano Paesaggistico di cui al Protocollo congiunto MIC/RV 2022 (art.2 c.1)                                                                   | 1                                     | SIST SALVINA                      | 24                   | No                                                                   | 40,000.00                     | 40,000.00    | 0.00                          | 80,000.00     | 0.00                                                                                                                            |                            |                                                                                |             |               |
| S80007580279202100007             | 2023                                                                         |                 | 1                                                                                                                                           |                                                                                                       | Si                   | ITH05                                                     | Servizi   | 71420000-8 | Servizio tecnico per revisione aggiornamento e gestione dei dati di ricognizione dei beni paesaggistici ai fini della redazione del Piano Paesaggistico Regionale                                             | 1                                     | SIST SALVINA                      | 18                   | No                                                                   | 65,000.00                     | 65,000.00    | 0.00                          | 130,000.00    | 0.00                                                                                                                            |                            |                                                                                |             |               |
| S80007580279202300048             | 2023                                                                         |                 | 1                                                                                                                                           |                                                                                                       | No                   | ITH3                                                      | Servizi   | 72512000-7 | Servizio di lettura ottica dei tesserini venetori stagione 2022/2023                                                                                                                                          | 2                                     | SALVADORI PIETRO                  | 9                    | No                                                                   | 40,000.00                     | 0.00         | 0.00                          | 40,000.00     | 0.00                                                                                                                            |                            |                                                                                |             |               |
| F80007580279202000028             | 2023                                                                         | H19D1800060001  | 1                                                                                                                                           |                                                                                                       | No                   | ITH3                                                      | Forniture | 31121000-0 | N. 4 Gruppi elettrogeni                                                                                                                                                                                       | 2                                     | SOPPELSA LUCA                     | 6                    | No                                                                   | 141,520.00                    | 0.00         | 0.00                          | 141,520.00    | 0.00                                                                                                                            |                            |                                                                                |             |               |
| F80007580279202000031             | 2023                                                                         | H19D1800060001  | 1                                                                                                                                           |                                                                                                       | No                   | ITH3                                                      | Forniture | 39220000-0 | N. 3 Allestimenti cucine campali esistenti                                                                                                                                                                    | 2                                     | SOPPELSA LUCA                     | 6                    | No                                                                   | 73,200.00                     | 0.00         | 0.00                          | 73,200.00     | 0.00                                                                                                                            |                            |                                                                                |             |               |
| F80007580279202000032             | 2023                                                                         | H19D1800060001  | 1                                                                                                                                           |                                                                                                       | No                   | ITH3                                                      | Forniture | 34223330-8 | N. 2 Unità servizi igienici su fienocchio a campo soccorritori                                                                                                                                                | 2                                     | SOPPELSA LUCA                     | 6                    | No                                                                   | 134,200.00                    | 0.00         | 0.00                          | 134,200.00    | 0.00                                                                                                                            |                            |                                                                                |             |               |
| F80007580279202000034             | 2023                                                                         | H19D1800060001  | 1                                                                                                                                           |                                                                                                       | No                   | ITH3                                                      | Forniture | 34144213-4 | N. 4 Pick Up con modulo antincendio boschivo                                                                                                                                                                  | 2                                     | SOPPELSA LUCA                     | 6                    | No                                                                   | 169,458.00                    | 0.00         | 0.00                          | 169,458.00    | 0.00                                                                                                                            |                            |                                                                                |             |               |
| F80007580279202000037             | 2023                                                                         | H19D1800060001  | 1                                                                                                                                           |                                                                                                       | No                   | ITH3                                                      | Forniture | 44614300-0 | N. 10 Container 10' ISO 1D                                                                                                                                                                                    | 2                                     | SOPPELSA LUCA                     | 6                    | No                                                                   | 59,621.40                     | 0.00         | 0.00                          | 59,621.40     | 0.00                                                                                                                            |                            |                                                                                |             |               |



56907ffa



**ALLEGATO A DGR n. 55 del 26 gennaio 2023**

| Codice Unico Intervento - CUI (1) | Annuale nella quale si prevede di dare avvio alla procedura di affidamento | Codice CUP (2)  | Acquisto ricompreso nell'importo complessivo di un lavoro o di altra acquisizione presente in programmazione di lavori, forniture e servizi | CUI lavoro o altra acquisizione nel cui importo complessivo l'acquisto è eventualmente ricompreso (3) | Lotto funzionale (4) | Ambito geografico di esecuzione dell'acquisto Codice NUTS | Settore   | CPV (5)    | Descrizione dell'acquisto                                                                                                                                                                                                                                                                                                                                     | Livello di priorità (6) (Tabella B.1) | Responsabile del Procedimento (7) | Durata del contratto | L'acquisto è relativo a nuovo affidamento di contratto in essere (8) | STIMA DEI COSTI DELL'ACQUISTO |              |                               |            |                             | CENTRALE DI COMMITTEENZA O SOGGETTO AGGREGATORE AL QUALE SI FARÀ RICORSO PER L'ESPLETAMENTO DELLA PROCEDURA DI AFFIDAMENTO (11) |             | Acquisto aggiunto o variato a seguito di modifica programma (12) (Tabella B.2) |               |
|-----------------------------------|----------------------------------------------------------------------------|-----------------|---------------------------------------------------------------------------------------------------------------------------------------------|-------------------------------------------------------------------------------------------------------|----------------------|-----------------------------------------------------------|-----------|------------|---------------------------------------------------------------------------------------------------------------------------------------------------------------------------------------------------------------------------------------------------------------------------------------------------------------------------------------------------------------|---------------------------------------|-----------------------------------|----------------------|----------------------------------------------------------------------|-------------------------------|--------------|-------------------------------|------------|-----------------------------|---------------------------------------------------------------------------------------------------------------------------------|-------------|--------------------------------------------------------------------------------|---------------|
|                                   |                                                                            |                 |                                                                                                                                             |                                                                                                       |                      |                                                           |           |            |                                                                                                                                                                                                                                                                                                                                                               |                                       |                                   |                      |                                                                      | Primo anno                    | Secondo anno | Costi su annualità successiva | Totale (9) | Apporto di capitale privato |                                                                                                                                 | codice AUSA |                                                                                | denominazione |
|                                   |                                                                            |                 |                                                                                                                                             |                                                                                                       |                      |                                                           |           |            |                                                                                                                                                                                                                                                                                                                                                               |                                       |                                   |                      |                                                                      |                               |              |                               |            | Importo                     | Tipologia (Tabella B.1bis)                                                                                                      |             |                                                                                |               |
| F80007580279202100024             | 2023                                                                       | H79C19000020001 | 1                                                                                                                                           |                                                                                                       | No                   | ITH3                                                      | Forniture | 32524000-2 | Adeguamento sistema TLC                                                                                                                                                                                                                                                                                                                                       | 2                                     | SOPPELSA LUCA                     | 6                    | No                                                                   | 206.000,00                    | 0,00         | 0,00                          | 206.000,00 | 0,00                        |                                                                                                                                 |             |                                                                                |               |
| F80007580279202100025             | 2023                                                                       | H79C19000020001 | 1                                                                                                                                           |                                                                                                       | No                   | ITH3                                                      | Forniture | 42415100-9 | n. 1 sollevatore per carichi pesanti                                                                                                                                                                                                                                                                                                                          | 2                                     | SOPPELSA LUCA                     | 6                    | No                                                                   | 169.458,00                    | 0,00         | 0,00                          | 169.458,00 | 0,00                        |                                                                                                                                 |             |                                                                                |               |
| F80007580279202200017             | 2023                                                                       | H19D18000060001 | 1                                                                                                                                           |                                                                                                       | No                   | ITH3                                                      | Forniture | 35110000-8 | Ceste e casse per trasporto attrezzature e materiali della Colonna Mobile regionale                                                                                                                                                                                                                                                                           | 2                                     | SOPPELSA LUCA                     | 12                   | No                                                                   | 110.250,60                    | 0,00         | 0,00                          | 110.250,60 | 0,00                        |                                                                                                                                 |             |                                                                                |               |
| F80007580279202200018             | 2023                                                                       | H19D18000060001 | 1                                                                                                                                           |                                                                                                       | No                   | ITH3                                                      | Forniture | 44614300-0 | n. 8 Container ISO 20'                                                                                                                                                                                                                                                                                                                                        | 2                                     | SOPPELSA LUCA                     | 12                   | No                                                                   | 53.680,00                     | 0,00         | 0,00                          | 53.680,00  | 0,00                        |                                                                                                                                 |             |                                                                                |               |
| F80007580279202200019             | 2023                                                                       | H19D18000060001 | 1                                                                                                                                           |                                                                                                       | No                   | ITH3                                                      | Forniture | 34134200-7 | Camion scaricabile per trasporto container ISO 20'                                                                                                                                                                                                                                                                                                            | 2                                     | SOPPELSA LUCA                     | 12                   | No                                                                   | 128.100,00                    | 0,00         | 0,00                          | 128.100,00 | 0,00                        |                                                                                                                                 |             |                                                                                |               |
| F80007580279202200020             | 2023                                                                       | H19D18000060001 | 1                                                                                                                                           |                                                                                                       | No                   | ITH3                                                      | Forniture | 42122100-1 | Motopompa con raccordo e tubazioni di aspirazione e mandata                                                                                                                                                                                                                                                                                                   | 2                                     | SOPPELSA LUCA                     | 12                   | No                                                                   | 135.517,60                    | 0,00         | 0,00                          | 135.517,60 | 0,00                        |                                                                                                                                 |             |                                                                                |               |
| F80007580279202200022             | 2023                                                                       | H19D18000060001 | 1                                                                                                                                           |                                                                                                       | No                   | ITH3                                                      | Forniture | 44210000-5 | Tenacollatura 12x24 con pedana e rampa                                                                                                                                                                                                                                                                                                                        | 2                                     | SOPPELSA LUCA                     | 12                   | No                                                                   | 95.440,44                     | 0,00         | 0,00                          | 95.440,44  | 0,00                        |                                                                                                                                 |             |                                                                                |               |
| F80007580279202200041             | 2023                                                                       | H19I22000590001 | 1                                                                                                                                           |                                                                                                       | No                   | ITH3                                                      | Forniture | 44210000-5 | Acquisto tende pneumatiche 4 archi con impianti e accessori                                                                                                                                                                                                                                                                                                   | 2                                     | SOPPELSA LUCA                     | 6                    | No                                                                   | 140.000,00                    | 0,00         | 0,00                          | 140.000,00 | 0,00                        |                                                                                                                                 |             |                                                                                |               |
| F80007580279202200042             | 2023                                                                       | H19I22000590001 | 1                                                                                                                                           |                                                                                                       | No                   | ITH3                                                      | Forniture | 44210000-5 | Acquisto tende pneumatiche 3 archi con impianti e accessori                                                                                                                                                                                                                                                                                                   | 2                                     | SOPPELSA LUCA                     | 6                    | No                                                                   | 448.000,00                    | 0,00         | 0,00                          | 448.000,00 | 0,00                        |                                                                                                                                 |             |                                                                                |               |
| F80007580279202200043             | 2023                                                                       | H19I22000590001 | 1                                                                                                                                           |                                                                                                       | No                   | ITH3                                                      | Forniture | 34142000-4 | Autocarro con gru                                                                                                                                                                                                                                                                                                                                             | 2                                     | SOPPELSA LUCA                     | 6                    | No                                                                   | 256.200,00                    | 0,00         | 0,00                          | 256.200,00 | 0,00                        |                                                                                                                                 |             |                                                                                |               |
| F80007580279202200044             | 2023                                                                       | H19I22000590001 | 1                                                                                                                                           |                                                                                                       | No                   | ITH3                                                      | Forniture | 34114200-1 | Automobili 4x4 piccole                                                                                                                                                                                                                                                                                                                                        | 2                                     | SOPPELSA LUCA                     | 6                    | No                                                                   | 52.000,00                     | 0,00         | 0,00                          | 52.000,00  | 0,00                        |                                                                                                                                 |             |                                                                                |               |
| S80007580279202200133             | 2023                                                                       | H19I22000590001 | 1                                                                                                                                           |                                                                                                       | No                   | ITH3                                                      | Servizi   | 50850000-8 | Manutenzione straordinaria tende 4 archi con impianti e accessori                                                                                                                                                                                                                                                                                             | 2                                     | SOPPELSA LUCA                     | 6                    | No                                                                   | 80.000,00                     | 0,00         | 0,00                          | 80.000,00  | 0,00                        |                                                                                                                                 |             |                                                                                |               |
| S80007580279202200134             | 2023                                                                       | H19I22000590001 | 1                                                                                                                                           |                                                                                                       | No                   | ITH3                                                      | Servizi   | 50850000-8 | Manutenzione straordinaria tende 3 archi con impianti e accessori                                                                                                                                                                                                                                                                                             | 2                                     | SOPPELSA LUCA                     | 6                    | No                                                                   | 224.000,00                    | 0,00         | 0,00                          | 224.000,00 | 0,00                        |                                                                                                                                 |             |                                                                                |               |
| F80007580279202100027             | 2023                                                                       | H79C19000020001 | 1                                                                                                                                           |                                                                                                       | No                   | ITH3                                                      | Forniture | 34223000-6 | n. 4 rimorchi cassone                                                                                                                                                                                                                                                                                                                                         | 2                                     | SOPPELSA LUCA                     | 6                    | No                                                                   | 230.458,00                    | 0,00         | 0,00                          | 230.458,00 | 0,00                        |                                                                                                                                 |             |                                                                                |               |
| S80007580279202300049             | 2023                                                                       |                 | 1                                                                                                                                           |                                                                                                       | No                   | ITH3                                                      | Servizi   | 50110000-9 | Servizio di manutenzione di autovetture, autocarri, rimorchi, macchine operatrici e attrezzature in dotazione alla Protezione civile regionale del Veneto                                                                                                                                                                                                     | 2                                     | SOPPELSA LUCA                     | 24                   | No                                                                   | 84.485,00                     | 84.485,00    | 0,00                          | 168.970,00 | 0,00                        |                                                                                                                                 |             |                                                                                |               |
| S80007580279202300050             | 2023                                                                       | H41B90001160005 | 1                                                                                                                                           |                                                                                                       | No                   | ITH3                                                      | Servizi   | 79411000-8 | Attività di supporto al RUP per aspetti amministrativo-finanziari nella gestione delle fasi post gara e nell'esecuzione del contratto di concessione, mediante finanzia di progetto, della progettazione definitiva ed esecutiva, della costruzione e della gestione della superstrada a pedaggio denominata Via del Mare: collegamento A4 Jesolo e littorali | 2                                     | DELIA MARCO                       | 24                   | No                                                                   | 19.608,00                     | 29.412,00    | 0,00                          | 49.020,00  | 0,00                        |                                                                                                                                 |             |                                                                                |               |



56907ffa



## ALLEGATO A DGR n. 55 del 26 gennaio 2023

pag. 7 di 24

| Codice Unico Intervento - CUI (1) | Annualià nella quale si prevede di dare avvio alla procedura di affidamento | Codice CUP (2)  | Acquisto ricompreso nell'importo complessivo di un lavoro o di altra acquisizione presente in programmazione di lavori, forniture e servizi | CUI lavoro o altra acquisizione nel cui importo complessivo l'acquisto è eventualmente ricompreso (3) | Lotto funzionale (4) | Ambito geografico di esecuzione dell'acquisto Codice NUTS | Settore   | CPV (5)    | Descrizione dell'acquisto                                                                                                                                                                                                                                                                                                                 | Livello di priorità (6) (Tabella B.1) | Responsabile del Procedimento (7) | Durata del contratto | L'acquisto è relativo a nuovo affidamento di contratto in essere (8) | STIMA DEI COSTI DELL'ACQUISTO |              |                               |            |                             | CENTRALE DI COMMITTEENZA O SOGGETTO AGGREGATORE AL QUALE SI FARÀ RICORSO PER L'ESPLETAMENTO DELLA PROCEDURA DI AFFIDAMENTO (11) |               | Acquisto aggiunto o variato a seguito di modifica programma (12) (Tabella B.2) |               |
|-----------------------------------|-----------------------------------------------------------------------------|-----------------|---------------------------------------------------------------------------------------------------------------------------------------------|-------------------------------------------------------------------------------------------------------|----------------------|-----------------------------------------------------------|-----------|------------|-------------------------------------------------------------------------------------------------------------------------------------------------------------------------------------------------------------------------------------------------------------------------------------------------------------------------------------------|---------------------------------------|-----------------------------------|----------------------|----------------------------------------------------------------------|-------------------------------|--------------|-------------------------------|------------|-----------------------------|---------------------------------------------------------------------------------------------------------------------------------|---------------|--------------------------------------------------------------------------------|---------------|
|                                   |                                                                             |                 |                                                                                                                                             |                                                                                                       |                      |                                                           |           |            |                                                                                                                                                                                                                                                                                                                                           |                                       |                                   |                      |                                                                      | Primo anno                    | Secondo anno | Costi su annualità successiva | Totale (9) | Apporto di capitale privato |                                                                                                                                 | codice AUSA   |                                                                                | denominazione |
|                                   |                                                                             |                 |                                                                                                                                             |                                                                                                       |                      |                                                           |           |            |                                                                                                                                                                                                                                                                                                                                           |                                       |                                   |                      |                                                                      |                               |              |                               |            | Importo                     | Tipologia (Tabella B.1bis)                                                                                                      |               |                                                                                |               |
| S80007580279202300051             | 2023                                                                        | H41B09001160005 | 1                                                                                                                                           |                                                                                                       | No                   | ITH3                                                      | Servizi   | 79111000-5 | Attività di supporto ai RUP per aspetti giuridici nella gestione delle fasi post gara e nell'esecuzione del contratto di concessione, mediante finanza di progetto, della progettazione definitiva ed esecutiva, della costruzione e della gestione della superstrada a pedaggio denominata Via del Mare: collegamento A4 Jesolo e Itrali | 2                                     | DELIA MARCO                       | 24                   | No                                                                   | 20,984.00                     | 31,476.00    | 0.00                          | 52,460.00  | 0.00                        |                                                                                                                                 |               |                                                                                |               |
| S80007580279202300052             | 2023                                                                        |                 | 1                                                                                                                                           |                                                                                                       | No                   | ITH2                                                      | Servizi   | 50710000-5 | Manutenzioni ordinarie beni immobili, apparecchiature, impianti - GC Vicenza                                                                                                                                                                                                                                                              | 1                                     | MARCHETTI GIOVANNI PAOLO          | 48                   | No                                                                   | 30,500.00                     | 30,500.00    | 61,000.00                     | 122,000.00 | 0.00                        | 226120                                                                                                                          | Consip S.p.a. |                                                                                |               |
| F80007580279202300005             | 2023                                                                        |                 | 1                                                                                                                                           |                                                                                                       | No                   | ITH2                                                      | Forniture | 09123000-7 | Fornitura di gas naturale e dei servizi connessi per le sedi della UO Genio Civile di Vicenza                                                                                                                                                                                                                                             | 1                                     | MARCHETTI GIOVANNI PAOLO          | 12                   | No                                                                   | 36,600.00                     | 36,600.00    | 0.00                          | 73,200.00  | 0.00                        | 226120                                                                                                                          | Consip S.p.a. |                                                                                |               |
| F80007580279202300006             | 2023                                                                        |                 | 1                                                                                                                                           |                                                                                                       | No                   | ITH2                                                      | Forniture | 09310000-5 | Fornitura di energia elettrica per le utenze del Genio Civile di Vicenza                                                                                                                                                                                                                                                                  | 1                                     | MARCHETTI GIOVANNI PAOLO          | 12                   | No                                                                   | 8,540.00                      | 89,060.00    | 0.00                          | 97,600.00  | 0.00                        | 226120                                                                                                                          | Consip S.p.a. |                                                                                |               |
| S80007580279202300053             | 2023                                                                        |                 | 1                                                                                                                                           |                                                                                                       | No                   | ITH5                                                      | Servizi   | 80550000-4 | Acquisto dei servizi per la gestione della salute e sicurezza nei luoghi di lavoro di competenza della Direzione Uffici Territoriali per il dissesto idrogeologico                                                                                                                                                                        | 1                                     | DE SABBATA ALESSANDRO             | 36                   | No                                                                   | 30,500.00                     | 122,000.00   | 213,500.00                    | 366,000.00 | 0.00                        | 226120                                                                                                                          | Consip S.p.a. |                                                                                |               |
| F80007580279202300007             | 2023                                                                        |                 | 1                                                                                                                                           |                                                                                                       | No                   | ITH6                                                      | Forniture | 09123000-7 | Fornitura di gas per riscaldamento per le sedi della UO Genio Civile di Padova                                                                                                                                                                                                                                                            | 1                                     | COSTANTINI SARAH                  | 12                   | No                                                                   | 21,960.00                     | 65,880.00    | 0.00                          | 87,840.00  | 0.00                        | 226120                                                                                                                          | Consip S.p.a. |                                                                                |               |
| F80007580279202300008             | 2023                                                                        |                 | 1                                                                                                                                           |                                                                                                       | No                   | ITH6                                                      | Forniture | 09310000-5 | Fornitura di energia elettrica per le utenze del Genio Civile di Padova                                                                                                                                                                                                                                                                   | 1                                     | COSTANTINI SARAH                  | 12                   | No                                                                   | 14,840.00                     | 73,200.00    | 0.00                          | 87,840.00  | 0.00                        | 226120                                                                                                                          | Consip S.p.a. |                                                                                |               |
| F80007580279202300009             | 2023                                                                        |                 | 1                                                                                                                                           |                                                                                                       | No                   | ITH7                                                      | Forniture | 09310000-5 | Fornitura di energia elettrica per le utenze del Genio Civile di Rovigo                                                                                                                                                                                                                                                                   | 1                                     | TESSAROLLO ALESSANDRA             | 12                   | No                                                                   | 134,200.00                    | 61,000.00    | 0.00                          | 195,200.00 | 0.00                        | 226120                                                                                                                          | Consip S.p.a. |                                                                                |               |
| S80007580279202300054             | 2023                                                                        |                 | 1                                                                                                                                           |                                                                                                       | No                   | ITH5                                                      | Servizi   | 22200000-2 | Abbonamento banche-dati on line "Il Sole 24 Ore"                                                                                                                                                                                                                                                                                          | 2                                     | BRESSANI FAUSTA                   | 12                   | Si                                                                   | 41,600.00                     | 0.00         | 0.00                          | 41,600.00  | 0.00                        |                                                                                                                                 |               |                                                                                |               |
| S80007580279202300055             | 2023                                                                        |                 | 1                                                                                                                                           |                                                                                                       | No                   | ITH5                                                      | Servizi   | 22121000-4 | Abbonamento banche-dati on line "Leggi d'Italia"                                                                                                                                                                                                                                                                                          | 2                                     | BRESSANI FAUSTA                   | 36                   | Si                                                                   | 43,888.00                     | 43,888.00    | 43,888.00                     | 131,664.00 | 0.00                        |                                                                                                                                 |               |                                                                                |               |
| S80007580279202300056             | 2023                                                                        |                 | 1                                                                                                                                           |                                                                                                       | No                   | ITH3                                                      | Servizi   | 79952000-2 | Acquisizione servizio per l'ottenimento del titolo di "Regione europea dello Sport 2024" (organizzazione del lavoro del Comitato di valutazione)                                                                                                                                                                                          | 2                                     | BRESSANI FAUSTA                   | 2                    | No                                                                   | 61,000.00                     | 0.00         | 0.00                          | 61,000.00  | 0.00                        |                                                                                                                                 |               |                                                                                |               |
| S80007580279202300061             | 2023                                                                        |                 | 1                                                                                                                                           |                                                                                                       | No                   | ITH5                                                      | Servizi   | 66510000-8 | Servizio di Loss Adjuster                                                                                                                                                                                                                                                                                                                 | 2                                     | PUPPIN LUCIANA                    | 36                   | Si                                                                   | 43,208.33                     | 99,430.00    | 427,711.67                    | 570,350.00 | 0.00                        |                                                                                                                                 |               |                                                                                |               |
| S80007580279202300065             | 2023                                                                        |                 | 1                                                                                                                                           |                                                                                                       | No                   | ITH5                                                      | Servizi   | 48781000-6 | Approvvigionamento licenze SW per PDL dell'Area Sanità Sociale a subscription                                                                                                                                                                                                                                                             | 2                                     | DE PIETRO LUCA                    | 36                   | No                                                                   | 73,200.00                     | 22,000.00    | 22,000.00                     | 117,200.00 | 0.00                        | 226120                                                                                                                          | Consip S.p.a. |                                                                                |               |



56907ffa





**ALLEGATO A DGR n. 55 del 26 gennaio 2023**

| Codice Unico Intervento - CUI (1) | Annualià nella quale si prevede di dare avvio alla procedura di affidamento | Codice CUP (2) | Acquisto ricompreso nell'importo complessivo di un lavoro o di altra acquisizione presente in programmazione di lavori, forniture e servizi | CUI lavoro o altra acquisizione nel cui importo complessivo l'acquisto è eventualmente ricompreso (3) | Lotto funzionale (4) | Ambito geografico di esecuzione dell'acquisto Codice NUTS | Settore   | CPV (5)    | Descrizione dell'acquisto                                                                                                                                                            | Livello di priorità (6) (Tabella B.1) | Responsabile del Procedimento (7) | Durata del contratto | L'acquisto è relativo a nuovo affidamento di contratto in essere (8) | STIMA DEI COSTI DELL'ACQUISTO |              |                               |              | CENTRALE DI COMMITTEENZA O SOGGETTO AGGREGATORE AL QUALE SI FARÀ RICORSO PER L'ESPLETAMENTO DELLA PROCEDURA DI AFFIDAMENTO (11) |                            | Acquisto aggiunto o variato a seguito di modifica programma (12) (Tabella B.2) |               |               |
|-----------------------------------|-----------------------------------------------------------------------------|----------------|---------------------------------------------------------------------------------------------------------------------------------------------|-------------------------------------------------------------------------------------------------------|----------------------|-----------------------------------------------------------|-----------|------------|--------------------------------------------------------------------------------------------------------------------------------------------------------------------------------------|---------------------------------------|-----------------------------------|----------------------|----------------------------------------------------------------------|-------------------------------|--------------|-------------------------------|--------------|---------------------------------------------------------------------------------------------------------------------------------|----------------------------|--------------------------------------------------------------------------------|---------------|---------------|
|                                   |                                                                             |                |                                                                                                                                             |                                                                                                       |                      |                                                           |           |            |                                                                                                                                                                                      |                                       |                                   |                      |                                                                      | Primo anno                    | Secondo anno | Costi su annualità successiva | Totale (9)   | Apporto di capitale privato                                                                                                     |                            |                                                                                | codice AUSA   | denominazione |
|                                   |                                                                             |                |                                                                                                                                             |                                                                                                       |                      |                                                           |           |            |                                                                                                                                                                                      |                                       |                                   |                      |                                                                      |                               |              |                               |              | Importo                                                                                                                         | Tipologia (Tabella B.1bis) |                                                                                |               |               |
| F80007580279202300015             | 2023                                                                        |                | 1                                                                                                                                           |                                                                                                       | No                   | ITH35                                                     | Forniture | 32232000-8 | Approvvigionamento di servizi per videoconferenze con relativi accessori per il rollout.                                                                                             | 2                                     | DE PIETRO LUCA                    | 2                    | No                                                                   | 97.600,00                     | 0,00         | 0,00                          | 97.600,00    | 0,00                                                                                                                            |                            |                                                                                |               |               |
| S80007580279202300066             | 2023                                                                        |                | 1                                                                                                                                           |                                                                                                       | No                   | ITH35                                                     | Servizi   | 48761000-6 | Aggregazione licenze SW per PDL SIRV a subscription                                                                                                                                  | 2                                     | DE PIETRO LUCA                    | 36                   | No                                                                   | 134.200,00                    | 134.200,00   | 134.200,00                    | 402.600,00   | 0,00                                                                                                                            |                            | 226120                                                                         | Consip S.p.a. |               |
| S80007580279202300067             | 2023                                                                        |                | 1                                                                                                                                           |                                                                                                       | No                   | ITH35                                                     | Servizi   | 72240000-9 | Acquisto di servizi di sviluppo applicativo per la tutela del territorio                                                                                                             | 2                                     | BORGIO IDELFO                     | 24                   | No                                                                   | 1.830.000,00                  | 1.830.000,00 | 0,00                          | 3.660.000,00 | 0,00                                                                                                                            |                            | 226120                                                                         | Consip S.p.a. |               |
| S80007580279202300068             | 2023                                                                        |                | 1                                                                                                                                           |                                                                                                       | No                   | ITH35                                                     | Servizi   | 72230000-6 | Acquisto di un servizio di sviluppo sistemi di intelligenza artificiale                                                                                                              | 3                                     | BARICHELLO PAOLO                  | 12                   | No                                                                   | 854.000,00                    | 0,00         | 0,00                          | 854.000,00   | 0,00                                                                                                                            |                            | 226120                                                                         | Consip S.p.a. |               |
| S80007580279202300069             | 2023                                                                        |                | 1                                                                                                                                           |                                                                                                       | No                   | ITH35                                                     | Servizi   | 72260000-5 | Acquisto del potenziamento ed evoluzione delle piattaforme abilitanti di servizi digitali per la pubblica amministrazione.                                                           | 1                                     | BORGIO IDELFO                     | 36                   | SI                                                                   | 1.333.333,33                  | 1.333.333,33 | 1.333.333,34                  | 4.000.000,00 | 0,00                                                                                                                            |                            | 226120                                                                         | Consip S.p.a. |               |
| S80007580279202300070             | 2023                                                                        |                | 1                                                                                                                                           |                                                                                                       | No                   | ITH35                                                     | Servizi   | 72260000-5 | Acquisto del servizio di potenziamento ed evoluzione della Veneto Data Platform                                                                                                      | 1                                     | BORGIO IDELFO                     | 36                   | SI                                                                   | 1.333.333,33                  | 1.333.333,33 | 1.333.333,34                  | 4.000.000,00 | 0,00                                                                                                                            |                            | 226120                                                                         | Consip S.p.a. |               |
| S80007580279202300071             | 2023                                                                        |                | 1                                                                                                                                           |                                                                                                       | No                   | ITH35                                                     | Servizi   | 72211000-7 | Acquisto di servizi di progettazione e sviluppo servizi di Big Data, data Analytics e Intelligenza artificiale.                                                                      | 2                                     | DE PIETRO LUCA                    | 24                   | SI                                                                   | 250.000,00                    | 250.000,00   | 0,00                          | 500.000,00   | 0,00                                                                                                                            |                            | 226120                                                                         | Consip S.p.a. |               |
| S80007580279202300072             | 2023                                                                        |                | 1                                                                                                                                           |                                                                                                       | No                   | ITH35                                                     | Servizi   | 72220000-3 | Acquisto servizi professionali specialistici per supporto attuazione bandi PNRR                                                                                                      | 1                                     | DE PIETRO LUCA                    | 36                   | SI                                                                   | 300.000,00                    | 300.000,00   | 300.000,00                    | 900.000,00   | 0,00                                                                                                                            |                            | 226120                                                                         | Consip S.p.a. |               |
| S80007580279202300074             | 2023                                                                        |                | 1                                                                                                                                           |                                                                                                       | No                   | ITH35                                                     | Servizi   | 72260000-5 | Acquisto dei servizi di manutenzione conservativa, correttiva ed evolutiva del prodotto informatico per la gestione dell'edilizia residenziale e di servizi di assistenza, anno 2024 | 2                                     | DE PIETRO LUCA                    | 12                   | SI                                                                   | 0,00                          | 61.000,00    | 0,00                          | 61.000,00    | 0,00                                                                                                                            |                            |                                                                                |               |               |
| S80007580279202300075             | 2023                                                                        |                | 1                                                                                                                                           |                                                                                                       | No                   | ITH35                                                     | Servizi   | 72260000-5 | Acquisto di sviluppo di servizi web e app                                                                                                                                            | 3                                     | BARICHELLO PAOLO                  | 12                   | No                                                                   | 244.000,00                    | 0,00         | 0,00                          | 244.000,00   | 0,00                                                                                                                            |                            |                                                                                |               |               |
| S80007580279202300076             | 2023                                                                        |                | 1                                                                                                                                           |                                                                                                       | No                   | ITH35                                                     | Servizi   | 72260000-5 | Servizio di gestione sistema bilancio consolidato                                                                                                                                    | 2                                     | BARICHELLO PAOLO                  | 24                   | No                                                                   | 73.200,00                     | 36.600,00    | 0,00                          | 109.800,00   | 0,00                                                                                                                            |                            |                                                                                |               |               |
| S80007580279202300077             | 2023                                                                        |                | 1                                                                                                                                           |                                                                                                       | No                   | ITH35                                                     | Servizi   | 72260000-5 | Ampliamento sistema gestionale PSR reflecting                                                                                                                                        | 2                                     | BARICHELLO PAOLO                  | 24                   | No                                                                   | 1.830.000,00                  | 1.085.800,00 | 0,00                          | 2.915.800,00 | 0,00                                                                                                                            |                            | 226120                                                                         | Consip S.p.a. |               |
| S80007580279202300078             | 2023                                                                        |                | 1                                                                                                                                           |                                                                                                       | No                   | ITH35                                                     | Servizi   | 72611000-6 | Servizio di progettazione ampliamento CRM regionale                                                                                                                                  | 2                                     | BORGIO IDELFO                     | 24                   | No                                                                   | 146.400,00                    | 146.400,00   | 0,00                          | 292.800,00   | 0,00                                                                                                                            |                            |                                                                                |               |               |
| S80007580279202300079             | 2023                                                                        |                | 1                                                                                                                                           |                                                                                                       | No                   | ITH35                                                     | Servizi   | 48210000-3 | Acquisto di Licenze software a tempo determinato per ampliamento utenze pubbliche del CRM regionale                                                                                  | 2                                     | BARICHELLO PAOLO                  | 24                   | No                                                                   | 244.000,00                    | 0,00         | 0,00                          | 244.000,00   | 0,00                                                                                                                            |                            |                                                                                |               |               |
| S80007580279202300080             | 2023                                                                        |                | 1                                                                                                                                           |                                                                                                       | No                   | ITH35                                                     | Servizi   | 72250000-2 | Servizio ProxySign per la firma locale, automatica e remota multi CA con verifica europea e dei relativi servizi di assistenza e manutenzione                                        | 2                                     | BARICHELLO PAOLO                  | 36                   | SI                                                                   | 54.900,00                     | 54.900,00    | 54.900,00                     | 164.700,00   | 0,00                                                                                                                            |                            |                                                                                |               |               |



56907ffa



**ALLEGATO A DGR n. 55 del 26 gennaio 2023**

| Codice Unico Intervento - CUI (1) | Annuetà nella quale si prevede di dare avvio alla procedura di affidamento | Codice CUP (2) | Acquisto ricompreso nell'importo complessivo di un lavoro o di altra acquisizione presente in programmazione di lavori, forniture e servizi | CUI lavoro o altra acquisizione nel cui importo complessivo l'acquisto è eventualmente ricompreso (3) | Lotto funzionale (4) | Ambito geografico di esecuzione dell'acquisto Codice NUTS | Settore   | CPV (5)    | Descrizione dell'acquisto                                                                                                     | Livello di priorità (Tabella B.1) | Responsabile del Procedimento (7) | Durata del contratto | L'acquisto è relativo a nuovo affidamento di contratto in essere (9) | STIMA DEI COSTI DELL'ACQUISTO |              |                               |              | CENTRALE DI COMMITTEENZA O SOGGETTO AGGREGATORE AL QUALE SI FARÀ RICORSO PER L'ESPLETAMENTO DELLA PROCEDURA DI AFFIDAMENTO (11) |                            | Acquisto aggiunto o variato a seguito di modifica programma (12) (Tabella B.2) |             |               |
|-----------------------------------|----------------------------------------------------------------------------|----------------|---------------------------------------------------------------------------------------------------------------------------------------------|-------------------------------------------------------------------------------------------------------|----------------------|-----------------------------------------------------------|-----------|------------|-------------------------------------------------------------------------------------------------------------------------------|-----------------------------------|-----------------------------------|----------------------|----------------------------------------------------------------------|-------------------------------|--------------|-------------------------------|--------------|---------------------------------------------------------------------------------------------------------------------------------|----------------------------|--------------------------------------------------------------------------------|-------------|---------------|
|                                   |                                                                            |                |                                                                                                                                             |                                                                                                       |                      |                                                           |           |            |                                                                                                                               |                                   |                                   |                      |                                                                      | Primo anno                    | Secondo anno | Costi su annualità successiva | Totale (9)   | Apporto di capitale privato                                                                                                     |                            |                                                                                | codice AUSA | denominazione |
|                                   |                                                                            |                |                                                                                                                                             |                                                                                                       |                      |                                                           |           |            |                                                                                                                               |                                   |                                   |                      |                                                                      |                               |              |                               |              | Importo                                                                                                                         | Tipologia (Tabella B.1bis) |                                                                                |             |               |
| S80007580279202300081             | 2023                                                                       |                | 1                                                                                                                                           |                                                                                                       | No                   | ITH35                                                     | Servizi   | 72250000-2 | Acquisizione di servizi di assistenza T&M a supporto ricerca Oracle Dim                                                       | 2                                 | BARICHELLO PAOLO                  | 24                   | Si                                                                   | 193.492,00                    | 0,00         | 0,00                          | 193.492,00   | 0,00                                                                                                                            |                            |                                                                                |             |               |
| S80007580279202300082             | 2023                                                                       |                | 1                                                                                                                                           |                                                                                                       | No                   | ITH35                                                     | Servizi   | 72250000-2 | Servizi di Governance del Portale Edilizia Residenziale Pubblica (ERP)                                                        | 2                                 | BARICHELLO PAOLO                  | 24                   | No                                                                   | 610.000,00                    | 610.000,00   | 0,00                          | 1.220.000,00 | 0,00                                                                                                                            | 226120                     | Consip S.p.a.                                                                  |             |               |
| F80007580279202300019             | 2023                                                                       |                | 1                                                                                                                                           |                                                                                                       | No                   | ITH35                                                     | Forniture | 30200000-1 | Approvvigionamento PDL laptop con accessori per noi out dell'area Sanità e Sociale                                            | 2                                 | BORGIO IDELFO                     | 4                    | No                                                                   | 61.000,00                     | 0,00         | 0,00                          | 61.000,00    | 0,00                                                                                                                            | 226120                     | Consip S.p.a.                                                                  |             |               |
| F80007580279202300021             | 2023                                                                       |                | 1                                                                                                                                           |                                                                                                       | No                   | ITH35                                                     | Forniture | 30214000-2 | Approvvigionamento PDL Desktop con accessori per noi out dell'area Sanità e Sociale                                           | 2                                 | BORGIO IDELFO                     | 2                    | No                                                                   | 134.200,00                    | 0,00         | 0,00                          | 134.200,00   | 0,00                                                                                                                            | 226120                     | Consip S.p.a.                                                                  |             |               |
| S80007580279202300083             | 2023                                                                       |                | 1                                                                                                                                           |                                                                                                       | No                   | ITH35                                                     | Servizi   | 72212450-8 | Acquisto della piattaforma di ricerca e raccolta dati Anoka del gruppo Cerved relative alle imprese/aziende italiane          | 2                                 | BARICHELLO PAOLO                  | 24                   | No                                                                   | 61.000,00                     | 61.000,00    | 0,00                          | 122.000,00   | 0,00                                                                                                                            | 226120                     | Consip S.p.a.                                                                  |             |               |
| S80007580279202300084             | 2023                                                                       |                | 1                                                                                                                                           |                                                                                                       | Si                   | ITH35                                                     | Servizi   | 72212000-4 | Acquisto, manutenzione ed assistenza del Portale informativo e del gestionale Veneto Immigrazione realizzato da Veneto Lavoro | 2                                 | BARICHELLO PAOLO                  | 48                   | No                                                                   | 512.400,00                    | 512.400,00   | 1.024.800,00                  | 2.049.600,00 | 0,00                                                                                                                            | 226120                     | Consip S.p.a.                                                                  |             |               |
| S80007580279202300085             | 2023                                                                       |                | 1                                                                                                                                           |                                                                                                       | No                   | ITH35                                                     | Servizi   | 72212450-8 | Acquisto del servizio di MSP (Managed Service Provider) e del Supporto Applicativo del prodotto WEB in cloud MyDesk           | 2                                 | BORGIO IDELFO                     | 24                   | Si                                                                   | 59.170,00                     | 59.170,00    | 0,00                          | 118.340,00   | 0,00                                                                                                                            |                            |                                                                                |             |               |
| S80007580279202300088             | 2023                                                                       |                | 1                                                                                                                                           |                                                                                                       | No                   | ITH35                                                     | Servizi   | 48730000-4 | Acquisto di un Sistema di Security Orchestration, Automation and Response (SOAR)                                              | 2                                 | BARICHELLO PAOLO                  | 24                   | No                                                                   | 122.000,00                    | 6.100,00     | 0,00                          | 128.100,00   | 0,00                                                                                                                            | 226120                     | Consip S.p.a.                                                                  |             |               |
| F80007580279202300022             | 2023                                                                       |                | 1                                                                                                                                           |                                                                                                       | No                   | ITH35                                                     | Forniture | 48730000-4 | Acquisto di un Sistema Firewall dedicato e specifico per le Basi Dati                                                         | 2                                 | BARICHELLO PAOLO                  | 24                   | No                                                                   | 190.000,00                    | 27.000,00    | 0,00                          | 217.000,00   | 0,00                                                                                                                            | 226120                     | Consip S.p.a.                                                                  |             |               |
| S80007580279202300091             | 2023                                                                       |                | 1                                                                                                                                           |                                                                                                       | No                   | ITH35                                                     | Servizi   | 48730000-4 | Acquisto di Proxy per la navigazione web dei dipendenti di Regione del Veneto                                                 | 2                                 | BARICHELLO PAOLO                  | 24                   | Si                                                                   | 400.000,00                    | 60.000,00    | 0,00                          | 460.000,00   | 0,00                                                                                                                            | 226120                     | Consip S.p.a.                                                                  |             |               |
| S80007580279202300092             | 2023                                                                       |                | 1                                                                                                                                           |                                                                                                       | No                   | ITH35                                                     | Servizi   | 98113000-8 | Acquisto di licenza d'uso del portale e consulenza professionale Gartner                                                      | 2                                 | BARICHELLO PAOLO                  | 36                   | No                                                                   | 70.000,00                     | 70.000,00    | 70.000,00                     | 210.000,00   | 0,00                                                                                                                            |                            |                                                                                |             |               |
| S80007580279202300094             | 2023                                                                       |                | 1                                                                                                                                           |                                                                                                       | No                   | ITH35                                                     | Servizi   | 48514000-4 | Rinnovo delle licenze di Virtual Desktop Infrastructure (VDI)                                                                 | 2                                 | BARICHELLO PAOLO                  | 36                   | Si                                                                   | 24.400,00                     | 48.800,00    | 73.200,00                     | 146.400,00   | 0,00                                                                                                                            |                            |                                                                                |             |               |
| S80007580279202300095             | 2023                                                                       |                | 1                                                                                                                                           |                                                                                                       | No                   | ITH35                                                     | Servizi   | 72510000-3 | Acquisto Crediti Cloud in convenzione Consip                                                                                  | 3                                 | BARICHELLO PAOLO                  | 24                   | No                                                                   | 150.000,00                    | 150.000,00   | 0,00                          | 300.000,00   | 0,00                                                                                                                            | 226120                     | Consip S.p.a.                                                                  |             |               |
| S80007580279202300096             | 2023                                                                       |                | 1                                                                                                                                           |                                                                                                       | No                   | ITH35                                                     | Servizi   | 72260000-5 | Servizi Microsoft Premier Support                                                                                             | 2                                 | BARICHELLO PAOLO                  | 24                   | Si                                                                   | 122.000,00                    | 122.000,00   | 0,00                          | 244.000,00   | 0,00                                                                                                                            |                            |                                                                                |             |               |
| S80007580279202300097             | 2023                                                                       |                | 1                                                                                                                                           |                                                                                                       | No                   | ITH35                                                     | Servizi   | 48220000-6 | Acquisto di licenze software Oak Sense anno 2023                                                                              | 2                                 | BARICHELLO PAOLO                  | 12                   | No                                                                   | 86.620,00                     | 0,00         | 0,00                          | 86.620,00    | 0,00                                                                                                                            |                            |                                                                                |             |               |
| S80007580279202300098             | 2023                                                                       |                | 1                                                                                                                                           |                                                                                                       | No                   | ITH35                                                     | Servizi   | 48220000-6 | Acquisto servizio monitoraggio portali tematici con applicativo SiteImprove                                                   | 2                                 | BARICHELLO PAOLO                  | 24                   | Si                                                                   | 61.000,00                     | 61.000,00    | 0,00                          | 122.000,00   | 0,00                                                                                                                            |                            |                                                                                |             |               |
| S80007580279202300099             | 2023                                                                       |                | 1                                                                                                                                           |                                                                                                       | No                   | ITH35                                                     | Servizi   | 48220000-6 | Acquisto di licenza d'uso Liferay DXP per garantire                                                                           | 2                                 | BARICHELLO PAOLO                  | 24                   | Si                                                                   | 128.100,00                    | 128.100,00   | 0,00                          | 256.200,00   | 0,00                                                                                                                            |                            |                                                                                |             |               |



**ALLEGATO A DGR n. 55 del 26 gennaio 2023**

| Codice Unico Intervento - CUI (1) | Annullità nella quale si prevede di dare avvio alla procedura di affidamento | Codice CUP (2) | Acquisto ricompreso nell'importo complessivo di un lavoro o di altra acquisizione presente in programmazione di lavori, forniture e servizi | CUI lavoro o altra acquisizione nel cui importo complessivo l'acquisto è eventualmente ricompreso (3) | Lotto funzionale (4) | Ambito geografico di esecuzione dell'acquisto Codice NUTS | Settore   | CPV (5)    | Descrizione dell'acquisto                                                                                     | Livello di priorità (Tabella B.1) | Responsabile del Procedimento (7) | Durata del contratto | L'acquisto è relativo a nuovo affidamento di contratto in essere (9) | STIMA DEI COSTI DELL'ACQUISTO |              |                               |               | CENTRALE DI COMMITTEENZA O SOGGETTO AGGREGATORE AL QUALE SI FARÀ RICORSO PER L'ESPLETAMENTO DELLA PROCEDURA DI AFFIDAMENTO (11) |                            | Acquisto aggiunto o variato a seguito di modifica programma (12) (Tabella B.2) |             |               |  |
|-----------------------------------|------------------------------------------------------------------------------|----------------|---------------------------------------------------------------------------------------------------------------------------------------------|-------------------------------------------------------------------------------------------------------|----------------------|-----------------------------------------------------------|-----------|------------|---------------------------------------------------------------------------------------------------------------|-----------------------------------|-----------------------------------|----------------------|----------------------------------------------------------------------|-------------------------------|--------------|-------------------------------|---------------|---------------------------------------------------------------------------------------------------------------------------------|----------------------------|--------------------------------------------------------------------------------|-------------|---------------|--|
|                                   |                                                                              |                |                                                                                                                                             |                                                                                                       |                      |                                                           |           |            |                                                                                                               |                                   |                                   |                      |                                                                      | Primo anno                    | Secondo anno | Costi su annualità successiva | Totale (9)    | Apporto di capitale privato                                                                                                     |                            |                                                                                | codice AUSA | denominazione |  |
|                                   |                                                                              |                |                                                                                                                                             |                                                                                                       |                      |                                                           |           |            |                                                                                                               |                                   |                                   |                      |                                                                      |                               |              |                               |               | Importo                                                                                                                         | Tipologia (Tabella B.1bis) |                                                                                |             |               |  |
|                                   |                                                                              |                |                                                                                                                                             |                                                                                                       |                      |                                                           |           |            | migliori prestazioni e stabilità dell'infrastruttura del sito istituzionale                                   |                                   |                                   |                      |                                                                      |                               |              |                               |               |                                                                                                                                 |                            |                                                                                |             |               |  |
| S80007580279202300100             | 2023                                                                         |                | 1                                                                                                                                           |                                                                                                       | No                   | ITH35                                                     | Servizi   | 72230000-6 | Acquisto di servizio di manutenzione, assistenza ed evoluzione dell'applicativo Ross 1000                     | 2                                 | BARICHELLO PAOLO                  | 24                   | Si                                                                   | 244.000,00                    | 0,00         | 0,00                          | 244.000,00    | 0,00                                                                                                                            |                            |                                                                                |             |               |  |
| S80007580279202300101             | 2023                                                                         |                | 1                                                                                                                                           |                                                                                                       | No                   | ITH35                                                     | Servizi   | 72512000-7 | Servizi di Conservazione Sostitutiva                                                                          | 2                                 | DE PIETRO LUCA                    | 10                   | Si                                                                   | 89.572,90                     | 0,00         | 0,00                          | 89.572,90     | 0,00                                                                                                                            |                            |                                                                                |             |               |  |
| S80007580279202300102             | 2023                                                                         |                | 1                                                                                                                                           |                                                                                                       | No                   | ITH35                                                     | Servizi   | 72212490-0 | Acquisto di servizio di Financial Manager                                                                     | 2                                 | DE PIETRO LUCA                    | 36                   | No                                                                   | 36.600,00                     | 36.600,00    | 36.600,00                     | 109.800,00    | 0,00                                                                                                                            |                            |                                                                                |             |               |  |
| S80007580279202300103             | 2023                                                                         |                | 1                                                                                                                                           |                                                                                                       | No                   | ITH35                                                     | Servizi   | 72212490-0 | Acquisto di servizio di Project Manager                                                                       | 2                                 | DE PIETRO LUCA                    | 36                   | No                                                                   | 36.600,00                     | 36.600,00    | 36.600,00                     | 109.800,00    | 0,00                                                                                                                            |                            |                                                                                |             |               |  |
| S80007580279202300104             | 2023                                                                         | H12C2200060006 | 1                                                                                                                                           |                                                                                                       | No                   | ITH35                                                     | Servizi   | 72212490-0 | Servizi di Management e Assistenza Tecnica al progetto europeo HARPOCRATES                                    | 2                                 | DE PIETRO LUCA                    | 36                   | No                                                                   | 48.800,00                     | 48.800,00    | 51.240,00                     | 148.840,00    | 0,00                                                                                                                            |                            |                                                                                |             |               |  |
| S80007580279202300105             | 2023                                                                         |                | 1                                                                                                                                           |                                                                                                       | No                   | ITH35                                                     | Servizi   | 72510000-3 | Acquisto di servizi di connettività per interconnessione sedi                                                 | 2                                 | BORGIO IDELFO                     | 36                   | Si                                                                   | 2.196.000,00                  | 2.196.000,00 | 2.196.000,00                  | 6.588.000,00  | 0,00                                                                                                                            | 226120                     | Consip S.p.a.                                                                  |             |               |  |
| F80007580279202300024             | 2023                                                                         |                | 1                                                                                                                                           |                                                                                                       | No                   | ITH35                                                     | Forniture | 48210000-3 | Acquisto di una soluzione SD-Wan                                                                              | 2                                 | BORGIO IDELFO                     | 36                   | No                                                                   | 793.000,00                    | 36.600,00    | 36.600,00                     | 866.200,00    | 0,00                                                                                                                            | 226120                     | Consip S.p.a.                                                                  |             |               |  |
| F80007580279202300025             | 2023                                                                         |                | 1                                                                                                                                           |                                                                                                       | No                   | ITH35                                                     | Forniture | 32252000-4 | Acquisto di dispositivi di telefonia mobile                                                                   | 2                                 | BORGIO IDELFO                     | 24                   | No                                                                   | 97.600,00                     | 0,00         | 0,00                          | 97.600,00     | 0,00                                                                                                                            |                            |                                                                                |             |               |  |
| S80007580279202300106             | 2023                                                                         |                | 1                                                                                                                                           |                                                                                                       | No                   | ITH35                                                     | Servizi   | 50333000-8 | Servizi di conduzione, manutenzione ed evoluzione del sistema di comunicazione radio della Regione del Veneto | 2                                 | BORGIO IDELFO                     | 60                   | No                                                                   | 3.660.000,00                  | 3.660.000,00 | 10.980.000,00                 | 18.300.000,00 | 0,00                                                                                                                            |                            |                                                                                |             |               |  |
| S80007580279202300107             | 2023                                                                         |                | 1                                                                                                                                           |                                                                                                       | No                   | ITH35                                                     | Servizi   | 45232320-1 | Acquisto di servizi di connettività in alta affidabilità per data center e cloud                              | 2                                 | BORGIO IDELFO                     | 36                   | Si                                                                   | 427.000,00                    | 427.000,00   | 427.000,00                    | 1.281.000,00  | 0,00                                                                                                                            |                            |                                                                                |             |               |  |
| S80007580279202300108             | 2023                                                                         |                | 1                                                                                                                                           |                                                                                                       | No                   | ITH35                                                     | Servizi   | 72268000-1 | Acquisto di servizi informativi per il prodotto Erwin per il triennio 2024 - 2026                             | 2                                 | DE PIETRO LUCA                    | 36                   | Si                                                                   | 73.200,00                     | 73.200,00    | 73.200,00                     | 219.600,00    | 0,00                                                                                                                            |                            |                                                                                |             |               |  |
| S80007580279202200160             | 2023                                                                         |                | 1                                                                                                                                           |                                                                                                       | No                   | ITH35                                                     | Servizi   | 72220000-3 | Servizi di Analisi costi Data Center                                                                          | 2                                 | BORGIO IDELFO                     | 12                   | No                                                                   | 222.000,00                    | 0,00         | 0,00                          | 222.000,00    | 0,00                                                                                                                            |                            |                                                                                |             |               |  |
| S80007580279202200161             | 2023                                                                         |                | 1                                                                                                                                           |                                                                                                       | No                   | ITH35                                                     | Servizi   | 72260000-5 | Servizi di Hypersoc e Siemens                                                                                 | 2                                 | BORGIO IDELFO                     | 24                   | No                                                                   | 1.317.600,00                  | 0,00         | 0,00                          | 1.317.600,00  | 0,00                                                                                                                            | 226120                     | Consip S.p.a.                                                                  |             |               |  |
| S80007580279202200162             | 2023                                                                         |                | 1                                                                                                                                           |                                                                                                       | No                   | ITH35                                                     | Servizi   | 72150000-1 | Servizi di Assessment                                                                                         | 2                                 | BORGIO IDELFO                     | 12                   | No                                                                   | 1.220.000,00                  | 0,00         | 0,00                          | 1.220.000,00  | 0,00                                                                                                                            | 226120                     | Consip S.p.a.                                                                  |             |               |  |
| S80007580279202200163             | 2023                                                                         |                | 1                                                                                                                                           |                                                                                                       | No                   | ITH35                                                     | Servizi   | 72262000-9 | Sviluppo del Sistema Informativo delle Foreste del Veneto e della relativa componente geografica              | 2                                 | BARICHELLO PAOLO                  | 24                   | No                                                                   | 549.000,00                    | 0,00         | 0,00                          | 549.000,00    | 0,00                                                                                                                            | 226120                     | Consip S.p.a.                                                                  |             |               |  |
| S80007580279202200149             | 2023                                                                         |                | 1                                                                                                                                           |                                                                                                       | No                   | ITH35                                                     | Servizi   | 72514200-3 | Acquisto di servizi cloud computing                                                                           | 2                                 | BORGIO IDELFO                     | 36                   | Si                                                                   | 366.000,00                    | 427.000,00   | 427.000,00                    | 1.220.000,00  | 0,00                                                                                                                            | 226120                     | Consip S.p.a.                                                                  |             |               |  |
| F80007580279202200051             | 2023                                                                         |                | 1                                                                                                                                           |                                                                                                       | No                   | ITH35                                                     | Forniture | 30211000-1 | Ampliamento delle infrastrutture iperconvergenti                                                              | 1                                 | BARICHELLO PAOLO                  | 36                   | No                                                                   | 488.000,00                    | 0,00         | 0,00                          | 488.000,00    | 0,00                                                                                                                            |                            |                                                                                |             |               |  |
| F80007580279202200052             | 2023                                                                         |                | 1                                                                                                                                           |                                                                                                       | No                   | ITH35                                                     | Forniture | 30230000-0 | Ampliamento NAS                                                                                               | 2                                 | BARICHELLO PAOLO                  | 36                   | No                                                                   | 244.000,00                    | 0,00         | 0,00                          | 244.000,00    | 0,00                                                                                                                            |                            |                                                                                |             |               |  |
| F80007580279202200053             | 2023                                                                         |                | 1                                                                                                                                           |                                                                                                       | No                   | ITH35                                                     | Forniture | 30230000-0 | Nuova infrastruttura SAN (replica sincrona full NVM)                                                          | 2                                 | BARICHELLO PAOLO                  | 36                   | No                                                                   | 488.000,00                    | 0,00         | 0,00                          | 488.000,00    | 0,00                                                                                                                            |                            |                                                                                |             |               |  |



56907ffa



ALLEGATO A DGR n. 55 del 26 gennaio 2023

| Codice Unico Intervento - CUI (1) | Annuale nella quale si prevede di dare avvio alla procedura di affidamento | Codice CUP (2) | Acquisto ricompresso nell'importo complessivo di un lavoro o di altra acquisizione presente in programmazione di lavori, forniture e servizi | CUI lavoro o altra acquisizione nel cui importo complessivo l'acquisto è eventualmente ricompresso (3) | Lotto funzionale (4) | Ambito geografico di esecuzione dell'acquisto Codice NUTS | Settore   | CPV (5)    | Descrizione dell'acquisto                                                                        | Livello di priorità (Tabella B.1) | Responsabile del Procedimento (7) | Durata del contratto | L'acquisto è relativo a nuovo affidamento di contratto in essere (9) | STIMA DEI COSTI DELL'ACQUISTO |              |                               |              |                             | CENTRALE DI COMMITTEENZA O SOGGETTO AGGREGATORE AL QUALE SI FARÀ RICORSO PER L'ESPLETAMENTO DELLA PROCEDURA DI AFFIDAMENTO (11) |               | Acquisto aggiunto o variato a seguito di modifica programma (12) (Tabella B.2) |               |
|-----------------------------------|----------------------------------------------------------------------------|----------------|----------------------------------------------------------------------------------------------------------------------------------------------|--------------------------------------------------------------------------------------------------------|----------------------|-----------------------------------------------------------|-----------|------------|--------------------------------------------------------------------------------------------------|-----------------------------------|-----------------------------------|----------------------|----------------------------------------------------------------------|-------------------------------|--------------|-------------------------------|--------------|-----------------------------|---------------------------------------------------------------------------------------------------------------------------------|---------------|--------------------------------------------------------------------------------|---------------|
|                                   |                                                                            |                |                                                                                                                                              |                                                                                                        |                      |                                                           |           |            |                                                                                                  |                                   |                                   |                      |                                                                      | Primo anno                    | Secondo anno | Costi su annualità successiva | Totale (9)   | Apporto di capitale privato |                                                                                                                                 | codice AUSA   |                                                                                | denominazione |
|                                   |                                                                            |                |                                                                                                                                              |                                                                                                        |                      |                                                           |           |            |                                                                                                  |                                   |                                   |                      |                                                                      |                               |              |                               |              | Importo                     | Tipologia (Tabella B.1bis)                                                                                                      |               |                                                                                |               |
| F80007580279202200054             | 2023                                                                       |                | 1                                                                                                                                            |                                                                                                        | No                   | ITH05                                                     | Forniture | 30211000-1 | Ampliamento Escalada per Oracle DB (Half Rack)                                                   | 1                                 | BARICHELLO PAOLO                  | 36                   | No                                                                   | 732.000,00                    | 0,00         | 0,00                          | 732.000,00   | 0,00                        |                                                                                                                                 |               |                                                                                |               |
| F80007580279202200055             | 2023                                                                       |                | 1                                                                                                                                            |                                                                                                        | No                   | ITH05                                                     | Forniture | 30210000-4 | Nuovo HW per OIM                                                                                 | 2                                 | BARICHELLO PAOLO                  | 36                   | No                                                                   | 244.000,00                    | 0,00         | 0,00                          | 244.000,00   | 0,00                        |                                                                                                                                 |               |                                                                                |               |
| S80007580279202200152             | 2023                                                                       |                | 1                                                                                                                                            |                                                                                                        | No                   | ITH05                                                     | Servizi   | 72230000-6 | Servizi di sviluppo applicativi ed evolutivi per i progetti PNRR dell'Amministrazione regionale  | 1                                 | DE PIETRO LUCA                    | 12                   | No                                                                   | 1.220.000,00                  | 0,00         | 0,00                          | 1.220.000,00 | 0,00                        | 226120                                                                                                                          | Consip S.p.a. |                                                                                |               |
| S80007580279202200153             | 2023                                                                       |                | 1                                                                                                                                            |                                                                                                        | No                   | ITH05                                                     | Servizi   | 72212000-4 | Servizi di adeguamento e sviluppo delle piattaforme abilitanti regionali per erogazione in cloud | 1                                 | DE PIETRO LUCA                    | 12                   | No                                                                   | 1.830.000,00                  | 0,00         | 0,00                          | 1.830.000,00 | 0,00                        | 226120                                                                                                                          | Consip S.p.a. |                                                                                |               |
| S80007580279202200154             | 2023                                                                       |                | 1                                                                                                                                            |                                                                                                        | No                   | ITH05                                                     | Servizi   | 72212000-4 | Servizi di Sviluppo per una piattaforma Intelligente per il Monitoraggio Territoriale            | 2                                 | BORGIO IDELFO                     | 24                   | No                                                                   | 1.830.000,00                  | 1.830.000,00 | 0,00                          | 3.660.000,00 | 0,00                        | 226120                                                                                                                          | Consip S.p.a. |                                                                                |               |
| S80007580279202200155             | 2023                                                                       |                | 1                                                                                                                                            |                                                                                                        | No                   | ITH05                                                     | Servizi   | 72260000-5 | Servizi Cybersecurity per lo sviluppo di un CERT Regionale                                       | 2                                 | BORGIO IDELFO                     | 24                   | No                                                                   | 6.100.000,00                  | 0,00         | 0,00                          | 6.100.000,00 | 0,00                        | 226120                                                                                                                          | Consip S.p.a. |                                                                                |               |
| S80007580279202200156             | 2023                                                                       |                | 1                                                                                                                                            |                                                                                                        | No                   | ITH05                                                     | Servizi   | 72261000-2 | Servizi di PMO per bandi comunitari programmazione 2021-2027                                     | 2                                 | BORGIO IDELFO                     | 24                   | No                                                                   | 305.000,00                    | 305.000,00   | 0,00                          | 610.000,00   | 0,00                        | 226120                                                                                                                          | Consip S.p.a. |                                                                                |               |
| F80007580279202200040             | 2023                                                                       |                | 1                                                                                                                                            |                                                                                                        | No                   | ITH05                                                     | Forniture | 32420000-3 | Acquisto di soluzione per potenziare la sicurezza informatica regionale                          | 1                                 | BARICHELLO PAOLO                  | 48                   | No                                                                   | 152.500,00                    | 152.500,00   | 305.000,00                    | 610.000,00   | 0,00                        |                                                                                                                                 |               |                                                                                |               |
| S80007580279202200129             | 2023                                                                       |                | 1                                                                                                                                            |                                                                                                        | No                   | ITH05                                                     | Servizi   | 72262000-9 | Reingegnerizzazione del Sistema gestionale economico patrimoniale                                | 2                                 | BARICHELLO PAOLO                  | 24                   | No                                                                   | 158.600,00                    | 158.600,00   | 0,00                          | 317.200,00   | 0,00                        | 226120                                                                                                                          | Consip S.p.a. |                                                                                |               |
| S80007580279202200121             | 2023                                                                       |                | 1                                                                                                                                            |                                                                                                        | No                   | ITH05                                                     | Servizi   | 72412000-1 | Servizi di posta elettronica e collaboration tools in SaaS                                       | 2                                 | DE PIETRO LUCA                    | 60                   | Si                                                                   | 976.000,00                    | 976.000,00   | 2.928.000,00                  | 4.880.000,00 | 0,00                        |                                                                                                                                 |               |                                                                                |               |
| F80007580279202200002             | 2023                                                                       |                | 1                                                                                                                                            |                                                                                                        | No                   | ITH05                                                     | Forniture | 30230000-0 | Approvvigionamento materiale hardware periferiche                                                | 3                                 | DE PIETRO LUCA                    | 3                    | No                                                                   | 119.072,00                    | 0,00         | 0,00                          | 119.072,00   | 0,00                        |                                                                                                                                 |               |                                                                                |               |
| F80007580279202200003             | 2023                                                                       |                | 1                                                                                                                                            |                                                                                                        | No                   | ITH05                                                     | Forniture | 48781000-6 | Approvvigionamento SW PDL SIRV a tempo indeterminato                                             | 2                                 | DE PIETRO LUCA                    | 4                    | Si                                                                   | 183.000,00                    | 0,00         | 0,00                          | 183.000,00   | 0,00                        | 226120                                                                                                                          | Consip S.p.a. |                                                                                |               |
| F80007580279202200004             | 2023                                                                       |                | 1                                                                                                                                            |                                                                                                        | No                   | ITH05                                                     | Forniture | 30200000-1 | Approvvigionamento PC con accessori per rollout                                                  | 2                                 | DE PIETRO LUCA                    | 4                    | Si                                                                   | 671.000,00                    | 0,00         | 0,00                          | 671.000,00   | 0,00                        | 226120                                                                                                                          | Consip S.p.a. |                                                                                |               |
| S800075802792022000020            | 2023                                                                       |                | 1                                                                                                                                            |                                                                                                        | No                   | ITH05                                                     | Servizi   | 64212000-5 | Acquisto di servizi di telefonia mobile                                                          | 2                                 | BORGIO IDELFO                     | 24                   | Si                                                                   | 305.000,00                    | 305.000,00   | 0,00                          | 610.000,00   | 0,00                        | 226120                                                                                                                          | Consip S.p.a. |                                                                                |               |
| F800075802792022000005            | 2023                                                                       |                | 1                                                                                                                                            |                                                                                                        | No                   | ITH05                                                     | Forniture | 32410000-0 | Ampliamento della copertura Wi-Fi nelle sedi regionali                                           | 2                                 | BORGIO IDELFO                     | 36                   | No                                                                   | 341.600,00                    | 12.200,00    | 12.200,00                     | 366.000,00   | 0,00                        | 226120                                                                                                                          | Consip S.p.a. |                                                                                |               |
| F800075802792022000009            | 2023                                                                       |                | 1                                                                                                                                            |                                                                                                        | No                   | ITH05                                                     | Forniture | 30211300-4 | Ampliamento del sistema di Application Delivery Controller                                       | 2                                 | BARICHELLO PAOLO                  | 36                   | No                                                                   | 195.200,00                    | 24.400,00    | 24.400,00                     | 244.000,00   | 0,00                        |                                                                                                                                 |               |                                                                                |               |
| F80007580279202200010             | 2023                                                                       |                | 1                                                                                                                                            |                                                                                                        | No                   | ITH05                                                     | Forniture | 30211300-4 | Ampliamento del sistema di Application Delivery Controller                                       | 2                                 | BARICHELLO PAOLO                  | 24                   | No                                                                   | 259.860,00                    | 0,00         | 0,00                          | 259.860,00   | 0,00                        |                                                                                                                                 |               |                                                                                |               |
| S800075802792022000025            | 2023                                                                       |                | 1                                                                                                                                            |                                                                                                        | No                   | ITH05                                                     | Servizi   | 72250000-2 | Acquisizione di servizi di assistenza T&M a supporto licenze Oracle On                           | 2                                 | BARICHELLO PAOLO                  | 24                   | Si                                                                   | 193.492,00                    | 0,00         | 0,00                          | 193.492,00   | 0,00                        |                                                                                                                                 |               |                                                                                |               |
| S80007580279202200114             | 2023                                                                       |                | 1                                                                                                                                            |                                                                                                        | No                   | ITH05                                                     | Servizi   | 48610000-7 | Rinnovo licenze microsoft                                                                        | 2                                 | BARICHELLO PAOLO                  | 36                   | Si                                                                   | 97.600,00                     | 97.600,00    | 97.600,00                     | 292.800,00   | 0,00                        | 226120                                                                                                                          | Consip S.p.a. |                                                                                |               |
| S800075802792022000026            | 2023                                                                       |                | 1                                                                                                                                            |                                                                                                        | No                   | ITH05                                                     | Servizi   | 48611000-4 | Rinnovo licenze Linux Red Hat                                                                    | 2                                 | BARICHELLO PAOLO                  | 36                   | Si                                                                   | 122.000,00                    | 122.000,00   | 122.000,00                    | 366.000,00   | 0,00                        | 226120                                                                                                                          | Consip S.p.a. |                                                                                |               |
| S800075802792022000032            | 2023                                                                       |                | 1                                                                                                                                            |                                                                                                        | No                   | ITH05                                                     | Servizi   | 72510000-3 | Acquisto dei servizi per il gateway del repository                                               | 2                                 | BARICHELLO PAOLO                  | 12                   | Si                                                                   | 122.000,00                    | 0,00         | 0,00                          | 122.000,00   | 0,00                        |                                                                                                                                 |               |                                                                                |               |



**ALLEGATO A DGR n. 55 del 26 gennaio 2023**

| Codice Unico Intervento - CUI (1) | Annuosità nella quale si prevede di dare avvio alla procedura di affidamento | Codice CUP (2) | Acquisto ricompreso nell'importo complessivo di un lavoro o di altra acquisizione presente in programmazione di lavori, forniture e servizi | CUI lavoro o altra acquisizione nel cui importo complessivo l'acquisto è eventualmente ricompreso (3) | Lotto funzionale (4) | Ambito geografico di esecuzione dell'acquisto Codice NUTS | Settore   | CPV (5)    | Descrizione dell'acquisto                                                                                                                                                              | Livello di priorità (6) (Tabella B.1) | Responsabile del Procedimento (7) | Durata del contratto | L'acquisto è relativo a nuovo affidamento di contratto in essere (8) | STIMA DEI COSTI DELL'ACQUISTO |              |                               |              | CENTRALE DI COMMITTEENZA O SOGGETTO AGGREGATORE AL QUALE SI FARÀ RICORSO PER L'ESPLETAMENTO DELLA PROCEDURA DI AFFIDAMENTO (11) |                            | Acquisto aggiunto o variato a seguito di modifica programma (12) (Tabella B.2) |             |               |  |
|-----------------------------------|------------------------------------------------------------------------------|----------------|---------------------------------------------------------------------------------------------------------------------------------------------|-------------------------------------------------------------------------------------------------------|----------------------|-----------------------------------------------------------|-----------|------------|----------------------------------------------------------------------------------------------------------------------------------------------------------------------------------------|---------------------------------------|-----------------------------------|----------------------|----------------------------------------------------------------------|-------------------------------|--------------|-------------------------------|--------------|---------------------------------------------------------------------------------------------------------------------------------|----------------------------|--------------------------------------------------------------------------------|-------------|---------------|--|
|                                   |                                                                              |                |                                                                                                                                             |                                                                                                       |                      |                                                           |           |            |                                                                                                                                                                                        |                                       |                                   |                      |                                                                      | Primo anno                    | Secondo anno | Costi su annualità successiva | Totale (9)   | Apporto di capitale privato                                                                                                     |                            |                                                                                | codice AUSA | denominazione |  |
|                                   |                                                                              |                |                                                                                                                                             |                                                                                                       |                      |                                                           |           |            |                                                                                                                                                                                        |                                       |                                   |                      |                                                                      |                               |              |                               |              | Importo                                                                                                                         | Tipologia (Tabella B.1bis) |                                                                                |             |               |  |
| regionali 2024                    |                                                                              |                |                                                                                                                                             |                                                                                                       |                      |                                                           |           |            |                                                                                                                                                                                        |                                       |                                   |                      |                                                                      |                               |              |                               |              |                                                                                                                                 |                            |                                                                                |             |               |  |
| S80007580279202200033             | 2023                                                                         |                | 1                                                                                                                                           |                                                                                                       | No                   | ITH35                                                     | Servizi   | 72510000-3 | Acquisto dei servizi per il gateway del repository regionali 2023                                                                                                                      | 2                                     | BARICHELLO PAOLO                  | 12                   | Si                                                                   | 122.000,00                    | 0,00         | 0,00                          | 122.000,00   | 0,00                                                                                                                            |                            |                                                                                |             |               |  |
| S80007580279202200034             | 2023                                                                         |                | 1                                                                                                                                           |                                                                                                       | No                   | ITH35                                                     | Servizi   | 72250000-2 | Acquisto del servizio di manutenzione per Enterprise Support relativo a software SAP anno 2024                                                                                         | 2                                     | BARICHELLO PAOLO                  | 12                   | Si                                                                   | 260.470,00                    | 0,00         | 0,00                          | 260.470,00   | 0,00                                                                                                                            |                            |                                                                                |             |               |  |
| S80007580279202200036             | 2023                                                                         |                | 1                                                                                                                                           |                                                                                                       | No                   | ITH35                                                     | Servizi   | 72250000-2 | Acquisto del servizio LuniApps Professional 2024/2025                                                                                                                                  | 2                                     | BARICHELLO PAOLO                  | 24                   | Si                                                                   | 500.200,00                    | 0,00         | 0,00                          | 500.200,00   | 0,00                                                                                                                            |                            |                                                                                |             |               |  |
| S80007580279202200038             | 2023                                                                         |                | 1                                                                                                                                           |                                                                                                       | No                   | ITH35                                                     | Servizi   | 72250000-2 | Acquisto di licenza a tempo indeterminato per l'ambiente di sviluppo e di test con tecnologia SAS for Open Data-analytics hub e servizio di assistenza professionale e di manutenzione | 2                                     | BARICHELLO PAOLO                  | 24                   | Si                                                                   | 256.139,00                    | 0,00         | 0,00                          | 256.139,00   | 0,00                                                                                                                            |                            |                                                                                |             |               |  |
| S80007580279202200039             | 2023                                                                         |                | 1                                                                                                                                           |                                                                                                       | No                   | ITH35                                                     | Servizi   | 72250000-2 | Acquisto di servizi di manutenzione licenze software SAS anno 2024                                                                                                                     | 2                                     | BARICHELLO PAOLO                  | 12                   | Si                                                                   | 219.600,00                    | 0,00         | 0,00                          | 219.600,00   | 0,00                                                                                                                            |                            |                                                                                |             |               |  |
| S80007580279202200041             | 2023                                                                         |                | 1                                                                                                                                           |                                                                                                       | No                   | ITH35                                                     | Servizi   | 72230000-6 | Acquisto del servizio di sviluppo del nuovo portale turistico                                                                                                                          | 2                                     | BARICHELLO PAOLO                  | 24                   | No                                                                   | 366.000,00                    | 0,00         | 0,00                          | 366.000,00   | 0,00                                                                                                                            |                            |                                                                                |             |               |  |
| S80007580279202200043             | 2023                                                                         |                | 1                                                                                                                                           |                                                                                                       | No                   | ITH35                                                     | Servizi   | 72230000-6 | Servizi di sviluppo applicativo nuova piattaforma culturale anagrafica-registrazione livelli di servizio istituti                                                                      | 2                                     | BARICHELLO PAOLO                  | 48                   | Si                                                                   | 427.000,00                    | 0,00         | 0,00                          | 427.000,00   | 0,00                                                                                                                            |                            |                                                                                |             |               |  |
| S80007580279202100073             | 2023                                                                         |                | 1                                                                                                                                           |                                                                                                       | No                   | ITH35                                                     | Servizi   | 72260000-5 | Acquisto di materiale sv per il funzionamento dei sistemi della giunta regionale                                                                                                       | 2                                     | BORGIO IDELFO                     | 12                   | No                                                                   | 119.072,00                    | 0,00         | 0,00                          | 119.072,00   | 0,00                                                                                                                            |                            |                                                                                |             |               |  |
| S80007580279202100077             | 2023                                                                         |                | 1                                                                                                                                           |                                                                                                       | No                   | ITH35                                                     | Servizi   | 72253000-3 | Servizio di supporto ROLL OUT PDL                                                                                                                                                      | 2                                     | BORGIO IDELFO                     | 12                   | Si                                                                   | 187.880,00                    | 0,00         | 0,00                          | 187.880,00   | 0,00                                                                                                                            | 226120                     | Consip S.p.a.                                                                  |             |               |  |
| S80007580279202100080             | 2023                                                                         |                | 1                                                                                                                                           |                                                                                                       | No                   | ITH35                                                     | Servizi   | 72611000-6 | Acquisto del servizio di aggiornamento triennale di licenze autocalci e revit per i sistemi della giunta regionale                                                                     | 2                                     | BORGIO IDELFO                     | 36                   | Si                                                                   | 170.800,00                    | 0,00         | 0,00                          | 170.800,00   | 0,00                                                                                                                            |                            |                                                                                |             |               |  |
| S80007580279202100086             | 2023                                                                         |                | 1                                                                                                                                           |                                                                                                       | No                   | ITH35                                                     | Servizi   | 72510000-3 | Acquisto di servizi di manutenzione del software per la gestione dell'incidentalità stradale                                                                                           | 2                                     | BARICHELLO PAOLO                  | 12                   | Si                                                                   | 175.680,00                    | 0,00         | 0,00                          | 175.680,00   | 0,00                                                                                                                            |                            |                                                                                |             |               |  |
| S80007580279202100087             | 2023                                                                         |                | 1                                                                                                                                           |                                                                                                       | No                   | ITH35                                                     | Servizi   | 64210000-1 | Acquisto di servizi di ispezione fisica                                                                                                                                                | 2                                     | BORGIO IDELFO                     | 36                   | Si                                                                   | 0,00                          | 219.600,00   | 439.200,00                    | 658.800,00   | 0,00                                                                                                                            | 226120                     | Consip S.p.a.                                                                  |             |               |  |
| S80007580279202100130             | 2023                                                                         |                | 1                                                                                                                                           |                                                                                                       | No                   | ITH35                                                     | Servizi   | 72260000-5 | Potenziamento dei servizi di threat Intelligence                                                                                                                                       | 2                                     | BARICHELLO PAOLO                  | 36                   | No                                                                   | 366.000,00                    | 366.000,00   | 366.000,00                    | 1.098.000,00 | 0,00                                                                                                                            | 226120                     | Consip S.p.a.                                                                  |             |               |  |
| F80007580279202000045             | 2023                                                                         |                | 1                                                                                                                                           |                                                                                                       | No                   | ITH35                                                     | Forniture | 48781000-6 | Fornitura ed installazione del software per la gestione dell'impianto BMS e servizi di assistenza e manutenzione                                                                       | 2                                     | BORGIO IDELFO                     | 36                   | No                                                                   | 122.000,00                    | 61.000,00    | 61.000,00                     | 244.000,00   | 0,00                                                                                                                            |                            |                                                                                |             |               |  |
| F80007580279201900015             | 2023                                                                         |                | 1                                                                                                                                           |                                                                                                       | No                   | ITH35                                                     | Forniture | 30210000-4 | Acquisto di isole di amari rack con separazione del condizio caldo e freddo                                                                                                            | 1                                     | BARICHELLO PAOLO                  | 12                   | No                                                                   | 488.000,00                    | 0,00         | 0,00                          | 488.000,00   | 0,00                                                                                                                            |                            |                                                                                |             |               |  |
| F80007580279202100038             | 2023                                                                         |                | 1                                                                                                                                           |                                                                                                       | No                   | ITH35                                                     | Forniture | 30214000-2 | Approvvigionamento PDL con accessori per                                                                                                                                               | 2                                     | BORGIO IDELFO                     | 2                    | No                                                                   | 671.000,00                    | 0,00         | 0,00                          | 671.000,00   | 0,00                                                                                                                            |                            |                                                                                |             |               |  |



**ALLEGATO A DGR n. 55 del 26 gennaio 2023**

| Codice Unico Intervento - CUI (1) | Annuali nella quale si prevede di dare avvio alla procedura di affidamento | Codice CUP (2) | Acquisto ricompreso nell'importo complessivo di un lavoro o di altra acquisizione presente in programmazione di lavori, forniture e servizi | CUI lavoro o altra acquisizione nel cui importo complessivo l'acquisto è eventualmente ricompreso (3) | Lotto funzionale (4) | Ambito geografico di esecuzione dell'acquisto Codice NUTS | Settore   | CPV (5)    | Descrizione dell'acquisto                                                                                             | Livello di priorità (6) (Tabella B.1) | Responsabile del Procedimento (7) | Durata del contratto | L'acquisto è relativo a nuovo affidamento di contratto in essere (8) | STIMA DEI COSTI DELL'ACQUISTO |              |                               |               | CENTRALE DI COMMITTEENZA O SOGGETTO AGGREGATORE AL QUALE SI FARÀ RICORSO PER L'ESPLETAMENTO DELLA PROCEDURA DI AFFIDAMENTO (11) |                            | Acquisto aggiunto o variato a seguito di modifica programma (12) (Tabella B.2) |               |               |  |  |
|-----------------------------------|----------------------------------------------------------------------------|----------------|---------------------------------------------------------------------------------------------------------------------------------------------|-------------------------------------------------------------------------------------------------------|----------------------|-----------------------------------------------------------|-----------|------------|-----------------------------------------------------------------------------------------------------------------------|---------------------------------------|-----------------------------------|----------------------|----------------------------------------------------------------------|-------------------------------|--------------|-------------------------------|---------------|---------------------------------------------------------------------------------------------------------------------------------|----------------------------|--------------------------------------------------------------------------------|---------------|---------------|--|--|
|                                   |                                                                            |                |                                                                                                                                             |                                                                                                       |                      |                                                           |           |            |                                                                                                                       |                                       |                                   |                      |                                                                      | Primo anno                    | Secondo anno | Costi su annualità successiva | Totale (9)    | Apporto di capitale privato                                                                                                     |                            |                                                                                | codice AUSA   | denominazione |  |  |
|                                   |                                                                            |                |                                                                                                                                             |                                                                                                       |                      |                                                           |           |            |                                                                                                                       |                                       |                                   |                      |                                                                      |                               |              |                               |               | Importo                                                                                                                         | Tipologia (Tabella B.1bis) |                                                                                |               |               |  |  |
| roll out                          |                                                                            |                |                                                                                                                                             |                                                                                                       |                      |                                                           |           |            |                                                                                                                       |                                       |                                   |                      |                                                                      |                               |              |                               |               |                                                                                                                                 |                            |                                                                                |               |               |  |  |
| F80007580279202100043             | 2023                                                                       |                | 1                                                                                                                                           |                                                                                                       | No                   | ITH05                                                     | Forniture | 48210000-3 | Acquisto di licenze Cloud Management Platform per l'evoluzione Datacenter                                             | 2                                     | BORGIO IDELFO                     | 12                   | No                                                                   | 1.220.000,00                  | 0,00         | 0,00                          | 1.220.000,00  | 0,00                                                                                                                            |                            | 226120                                                                         | Consip S.p.a. |               |  |  |
| F80007580279202200011             | 2023                                                                       |                | 1                                                                                                                                           |                                                                                                       | No                   | ITH05                                                     | Forniture | 30236000-2 | Fornitura per gestione reti GNS                                                                                       | 2                                     | BARICHELLO PAOLO                  | 12                   | No                                                                   | 61.000,00                     | 0,00         | 0,00                          | 61.000,00     | 0,00                                                                                                                            |                            |                                                                                |               |               |  |  |
| S80007580279202100110             | 2023                                                                       |                | 1                                                                                                                                           |                                                                                                       | No                   | ITH05                                                     | Servizi   | 72230000-6 | Acquisto servizi di evoluzione e manutenzione del Sistema Contabile regionale                                         | 2                                     | BORGIO IDELFO                     | 36                   | Si                                                                   | 0,00                          | 2.440.000,00 | 4.880.000,00                  | 7.320.000,00  | 0,00                                                                                                                            |                            | 226120                                                                         | Consip S.p.a. |               |  |  |
| S80007580279202200013             | 2023                                                                       |                | 1                                                                                                                                           |                                                                                                       | No                   | ITH05                                                     | Servizi   | 72262000-9 | Servizi di sviluppo ed evoluzione piattaforma regionale di conservazione SDCO                                         | 2                                     | DE PIETRO LUCA                    | 12                   | No                                                                   | 640.000,00                    | 0,00         | 0,00                          | 640.000,00    | 0,00                                                                                                                            |                            | 226120                                                                         | Consip S.p.a. |               |  |  |
| S80007580279202200141             | 2023                                                                       |                | 1                                                                                                                                           |                                                                                                       | Si                   | ITH3                                                      | Servizi   | 64110000-0 | Servizio di invio corrispondenza della Giunta regionale - Ibrida                                                      | 2                                     | ZANETTE DORIANO                   | 24                   | Si                                                                   | 176.900,00                    | 353.800,00   | 353.800,00                    | 884.500,00    | 0,00                                                                                                                            |                            |                                                                                |               |               |  |  |
| S80007580279202200120             | 2023                                                                       |                | 1                                                                                                                                           |                                                                                                       | No                   | ITH05                                                     | Servizi   | 72514300-4 | Servizio di videoconferenza                                                                                           | 2                                     | DE PIETRO LUCA                    | 36                   | Si                                                                   | 146.400,00                    | 146.400,00   | 146.400,00                    | 439.200,00    | 0,00                                                                                                                            |                            |                                                                                |               |               |  |  |
| S80007580279202200079             | 2023                                                                       |                | 1                                                                                                                                           |                                                                                                       | No                   | ITH3                                                      | Servizi   | 79540000-1 | SERVIZIO DI INTERPRETARIA TO E TRADUZIONE                                                                             | 2                                     | TAMBATO GIULIA                    | 36                   | Si                                                                   | 0,00                          | 74.000,00    | 148.000,00                    | 222.000,00    | 0,00                                                                                                                            |                            |                                                                                |               |               |  |  |
| F80007580279202200023             | 2023                                                                       |                | 1                                                                                                                                           |                                                                                                       | No                   | ITH3                                                      | Forniture | 30192700-8 | CANCELLERIA A BASSO IMPATTO AMBIENTALE                                                                                | 2                                     | PUPPIN LUCIANA                    | 24                   | Si                                                                   | 5.416,67                      | 65.000,00    | 59.583,33                     | 130.000,00    | 0,00                                                                                                                            |                            |                                                                                |               |               |  |  |
| S80007580279202200080             | 2023                                                                       |                | 1                                                                                                                                           |                                                                                                       | No                   | ITH3                                                      | Servizi   | 92512000-3 | GESTIONE INTEGRATA DELL'ARCHIVIO GENERALE DI INFORMATIZZAZIONE E DIGITALIZZAZIONE DOCUMENTALE                         | 2                                     | ZANETTE DORIANO                   | 36                   | Si                                                                   | 0,00                          | 320.667,00   | 679.333,00                    | 1.000.000,00  | 0,00                                                                                                                            |                            |                                                                                |               |               |  |  |
| S80007580279202200081             | 2023                                                                       |                | 1                                                                                                                                           |                                                                                                       | No                   | ITH05                                                     | Servizi   | 55510000-8 | CONCESSIONE BAR E SERVIZIO MENSA PALAZZO DELLA REGIONE                                                                | 2                                     | PUPPIN LUCIANA                    | 60                   | Si                                                                   | 150.000,00                    | 750.000,00   | 0,00                          | 900.000,00    | 0,00                                                                                                                            |                            |                                                                                |               |               |  |  |
| F80007580279202200024             | 2023                                                                       |                | 1                                                                                                                                           |                                                                                                       | No                   | ITH3                                                      | Forniture | 65310000-9 | FORNITURA ENERGIA ELETTRICA                                                                                           | 2                                     | ZANETTE DORIANO                   | 12                   | Si                                                                   | 250.000,00                    | 1.250.000,00 | 0,00                          | 1.500.000,00  | 0,00                                                                                                                            |                            | 226120                                                                         | Consip S.p.a. |               |  |  |
| S80007580279202200082             | 2023                                                                       |                | 1                                                                                                                                           |                                                                                                       | No                   | ITH05                                                     | Servizi   | 50112000-3 | MANUTENZIONE, RIPARAZIONE ED ASSISTENZA VEICOLI DI PROPRIETA' SETTORE MECCANICA, ELETTRAUTO                           | 2                                     | ZANETTE DORIANO                   | 24                   | Si                                                                   | 10.675,00                     | 42.700,00    | 32.025,00                     | 85.400,00     | 0,00                                                                                                                            |                            |                                                                                |               |               |  |  |
| S80007580279202200083             | 2023                                                                       |                | 1                                                                                                                                           |                                                                                                       | No                   | ITH3                                                      | Servizi   | 63516000-9 | SERVIZIO DI AGENZIA DI VIAGGI                                                                                         | 2                                     | PUPPIN LUCIANA                    | 36                   | Si                                                                   | 55.000,00                     | 220.000,00   | 385.000,00                    | 660.000,00    | 0,00                                                                                                                            |                            | 226120                                                                         | Consip S.p.a. |               |  |  |
| S80007580279202200084             | 2023                                                                       |                | 1                                                                                                                                           |                                                                                                       | No                   | ITH3                                                      | Servizi   | 77310000-6 | SERVIZIO DI GESTIONE DEL VERDE                                                                                        | 2                                     | PUPPIN LUCIANA                    | 36                   | Si                                                                   | 20.000,00                     | 80.000,00    | 140.000,00                    | 240.000,00    | 0,00                                                                                                                            |                            |                                                                                |               |               |  |  |
| S80007580279202200085             | 2023                                                                       |                | 1                                                                                                                                           |                                                                                                       | No                   | ITH3                                                      | Servizi   | 66518100-5 | SERVIZIO DI BROKERAGGIO ASSICURATIVO                                                                                  | 2                                     | PUPPIN LUCIANA                    | 36                   | Si                                                                   | 18.750,00                     | 75.000,00    | 131.250,00                    | 225.000,00    | 0,00                                                                                                                            |                            |                                                                                |               |               |  |  |
| S80007580279202200086             | 2023                                                                       |                | 1                                                                                                                                           |                                                                                                       | No                   | ITH3                                                      | Servizi   | 64110000-0 | SERVIZIO DI PRELIEVO, SPEDIZIONE E RECAPITO A DESTINAZIONE DI PULCI CON CORRIERE ESPRESSO NAZIONALE ED INTERNAZIONALE | 2                                     | ZANETTE DORIANO                   | 36                   | Si                                                                   | 10.500,00                     | 25.000,00    | 39.500,00                     | 75.000,00     | 0,00                                                                                                                            |                            |                                                                                |               |               |  |  |
| S80007580279202200087             | 2023                                                                       |                | 1                                                                                                                                           |                                                                                                       | No                   | ITH3                                                      | Servizi   | 66510000-8 | SERVIZI ASSICURATIVI                                                                                                  | 2                                     | PUPPIN LUCIANA                    | 60                   | Si                                                                   | 791.666,67                    | 1.900.000,00 | 7.758.333,33                  | 10.450.000,00 | 0,00                                                                                                                            |                            |                                                                                |               |               |  |  |
| S80007580279202200088             | 2023                                                                       |                | 1                                                                                                                                           |                                                                                                       | No                   | IT                                                        | Servizi   | 63712210-8 | PEDAGGI AUTOSTRADALI TELEPASS E SERVIZI ACCESSORI                                                                     | 2                                     | ZANETTE DORIANO                   | 24                   | Si                                                                   | 33.750,00                     | 67.500,00    | 33.750,00                     | 135.000,00    | 0,00                                                                                                                            |                            |                                                                                |               |               |  |  |
| S80007580279202200089             | 2023                                                                       |                | 1                                                                                                                                           |                                                                                                       | No                   | ITH05                                                     | Servizi   | 50110000-9 | MANUTENZIONE NATANTI                                                                                                  | 2                                     | PUPPIN LUCIANA                    | 24                   | Si                                                                   | 72.916,67                     | 125.000,00   | 52.083,33                     | 250.000,00    | 0,00                                                                                                                            |                            |                                                                                |               |               |  |  |



**ALLEGATO A DGR n. 55 del 26 gennaio 2023**

| Codice Unico Intervento - CUI (1) | Annuali nella quale si prevede di dare avvio alla procedura di affidamento | Codice CUP (2)  | Acquisto ricompreso nell'importo complessivo di un lavoro o di altra acquisizione presente in programmazione di lavori, forniture e servizi | CUI lavoro o altra acquisizione nel cui importo complessivo l'acquisto è eventualmente ricompreso (3) | Lotto funzionale (4) | Ambito geografico di esecuzione dell'acquisto Codice NUTS | Settore    | CPV (5)                                                                                                                                                                | Descrizione dell'acquisto | Livello di priorità (6) (Tabella B.1) | Responsabile del Procedimento (7) | Durata del contratto | L'acquisto è relativo a nuovo affidamento di contratto in essere (8) | STIMA DEI COSTI DELL'ACQUISTO |              |                               |            | CENTRALE DI COMMITTEENZA O SOGGETTO AGGREGATORE AL QUALE SI FARÀ RICORSO PER L'ESPLETAMENTO DELLA PROCEDURA DI AFFIDAMENTO (11) |                            | Acquisto aggiunto o variato a seguito di modifica programma (12) (Tabella B.2) |             |               |
|-----------------------------------|----------------------------------------------------------------------------|-----------------|---------------------------------------------------------------------------------------------------------------------------------------------|-------------------------------------------------------------------------------------------------------|----------------------|-----------------------------------------------------------|------------|------------------------------------------------------------------------------------------------------------------------------------------------------------------------|---------------------------|---------------------------------------|-----------------------------------|----------------------|----------------------------------------------------------------------|-------------------------------|--------------|-------------------------------|------------|---------------------------------------------------------------------------------------------------------------------------------|----------------------------|--------------------------------------------------------------------------------|-------------|---------------|
|                                   |                                                                            |                 |                                                                                                                                             |                                                                                                       |                      |                                                           |            |                                                                                                                                                                        |                           |                                       |                                   |                      |                                                                      | Primo anno                    | Secondo anno | Costi su annualità successiva | Totale (9) | Apporto di capitale privato                                                                                                     |                            |                                                                                | codice AUSA | denominazione |
|                                   |                                                                            |                 |                                                                                                                                             |                                                                                                       |                      |                                                           |            |                                                                                                                                                                        |                           |                                       |                                   |                      |                                                                      |                               |              |                               |            | Importo                                                                                                                         | Tipologia (Tabella B.1bis) |                                                                                |             |               |
| S80007580279202200091             | 2023                                                                       |                 | 1                                                                                                                                           |                                                                                                       | No                   | ITH3                                                      | 30199770-8 | SOSTITUTIVO MENSA (TICKET ELETTRONICO)                                                                                                                                 | 2                         | PUPPIN LUCIANA                        | 36                                | Si                   | 0,00                                                                 | 1.608.880,00                  | 3.217.760,00 | 4.826.640,00                  | 0,00       |                                                                                                                                 |                            |                                                                                |             |               |
| S80007580279202300113             | 2023                                                                       | H71C22001670009 | 1                                                                                                                                           |                                                                                                       | No                   | ITH35                                                     | 79419000-4 | Servizio di valutazione del PF FESR 2021-2027                                                                                                                          | 1                         | DE PIETRO CATERINA                    | 48                                | No                   | 200.080,00                                                           | 200.080,00                    | 800.320,00   | 1.200.480,00                  | 0,00       |                                                                                                                                 |                            |                                                                                |             |               |
| S80007580279202300114             | 2023                                                                       |                 | 1                                                                                                                                           |                                                                                                       | No                   | ITH35                                                     | 72260000-5 | Acquisto di servizi cloud computing                                                                                                                                    | 2                         | BORGIO IDELFO                         | 24                                | Si                   | 1.220.000,00                                                         | 1.220.000,00                  | 0,00         | 2.440.000,00                  | 0,00       | 226120                                                                                                                          | Consip S.p.a.              |                                                                                |             |               |
| S80007580279202200135             | 2023                                                                       |                 | 1                                                                                                                                           |                                                                                                       | No                   | ITH3                                                      | 72000000-5 | sistema integrato Client-Server per la gestione faunistico venatoria per intervento in tempo reale sui dati da fauna selvatica sul territorio della Regione del Veneto | 3                         | SALVADORI PIETRO                      | 29                                | No                   | 114.680,00                                                           | 0,00                          | 0,00         | 114.680,00                    | 0,00       |                                                                                                                                 |                            |                                                                                |             |               |
| S80007580279202200058             | 2023                                                                       |                 | 1                                                                                                                                           |                                                                                                       | No                   | ITH                                                       | 90712400-5 | Monitoraggio risorsa vongola adriatica in attuazione DCR n. 1009 del 20 luglio 2021                                                                                    | 2                         | SALVADORI PIETRO                      | 11                                | No                   | 73.200,00                                                            | 0,00                          | 0,00         | 73.200,00                     | 0,00       |                                                                                                                                 |                            |                                                                                |             |               |
| S80007580279202200144             | 2023                                                                       |                 | 1                                                                                                                                           |                                                                                                       | No                   | ITH36                                                     | 73000000-2 | Analisi dei potenziali derivanti da fonti energetiche rinnovabili anche con riferimento al settore primario                                                            | 1                         | STEFFANUTTO RITA                      | 4                                 | No                   | 55.000,00                                                            | 0,00                          | 0,00         | 55.000,00                     | 0,00       |                                                                                                                                 |                            |                                                                                |             |               |
| F80007580279202300028             | 2023                                                                       |                 | 1                                                                                                                                           |                                                                                                       | No                   | ITH35                                                     | 30213100-6 | Procedura negoziata telematica per l'affidamento della fornitura di dotazione tecnologica per l'Ufficio regionale del Registro Unico Nazionale del Terzo Settore       | 3                         | MIDENA MARIA CARLA                    | 12                                | No                   | 80.000,00                                                            | 0,00                          | 0,00         | 80.000,00                     | 0,00       |                                                                                                                                 |                            |                                                                                |             |               |
| S80007580279202200116             | 2023                                                                       |                 | 1                                                                                                                                           |                                                                                                       | No                   | ITH3                                                      | 72510000-3 | servizio di gestione informatizzata del personale e degli stipendi                                                                                                     | 2                         | FRANCO GIUSEPPE                       | 60                                | No                   | 80.000,00                                                            | 120.000,00                    | 120.000,00   | 320.000,00                    | 0,00       |                                                                                                                                 |                            |                                                                                |             |               |
| S80007580279202100119             | 2023                                                                       | H92J19000020001 | 1                                                                                                                                           |                                                                                                       | No                   | ITH3                                                      | 71356300-1 | Servizio di indagine tecnica per progetto denominato Treno delle Dolomiti                                                                                              | 2                         | DELIA MARCO                           | 12                                | No                   | 0,00                                                                 | 50.000,00                     | 0,00         | 50.000,00                     | 0,00       |                                                                                                                                 |                            |                                                                                |             |               |
| F80007580279202200014             | 2023                                                                       | H79C19000020001 | 1                                                                                                                                           |                                                                                                       | No                   | ITH3                                                      | 42418940-0 | n. 14 SALLE per trasporto container                                                                                                                                    | 2                         | SOPPELSA LUCA                         | 12                                | No                   | 68.320,00                                                            | 0,00                          | 0,00         | 68.320,00                     | 0,00       |                                                                                                                                 |                            |                                                                                |             |               |
| F80007580279202200048             | 2023                                                                       |                 | 1                                                                                                                                           |                                                                                                       | No                   | ITH35                                                     | 85147000-1 | Acquisto di dispositivi DPI - mascherine FFP2                                                                                                                          | 2                         | FRANCO GIUSEPPE                       | 12                                | No                   | 90.000,00                                                            | 0,00                          | 0,00         | 90.000,00                     | 0,00       |                                                                                                                                 |                            |                                                                                |             |               |
| S80007580279202300117             | 2023                                                                       |                 | 1                                                                                                                                           |                                                                                                       | No                   | ITH35                                                     | 72260000-5 | Acquisto del servizio di accesso ad un sistema informatico di risk management di pricing per operazioni finanziarie e strumenti derivati.                              | 2                         | BARICHELLO PAOLO                      | 60                                | Si                   | 0,00                                                                 | 48.800,00                     | 195.200,00   | 244.000,00                    | 0,00       |                                                                                                                                 |                            |                                                                                |             |               |
| S80007580279202200168             | 2023                                                                       | H15E23000000002 | 1                                                                                                                                           |                                                                                                       | No                   | ITH3                                                      | 79330000-6 | Osservatorio Regionale Immigrazione                                                                                                                                    | 2                         | ZANNI LUGI                            | 36                                | No                   | 40.000,00                                                            | 40.000,00                     | 40.000,00    | 120.000,00                    | 0,00       |                                                                                                                                 |                            |                                                                                |             |               |
| S80007580279202200001             | 2023                                                                       | H12H23000010009 | 1                                                                                                                                           |                                                                                                       | No                   | ITH3                                                      | 90714100-6 | Progetti IRRIFRAME - IRRIBIGDATA per il territorio del Veneto                                                                                                          | 2                         | CONTARIN FRANCO                       | 36                                | No                   | 55.000,00                                                            | 45.000,00                     | 35.000,00    | 135.000,00                    | 0,00       |                                                                                                                                 |                            |                                                                                |             |               |
| S80007580279202200063             | 2023                                                                       | H12E23000000009 | 1                                                                                                                                           |                                                                                                       | No                   | ITH                                                       | 72300000-8 | fornitura sistema web bilancio (isco) per tipo di intervento 10.1.2 FSR 2020-2014                                                                                      | 3                         | SALVADORI PIETRO                      | 20                                | Si                   | 30.000,00                                                            | 30.000,00                     | 0,00         | 60.000,00                     | 0,00       |                                                                                                                                 |                            |                                                                                |             |               |
| F80007580279202100049             | 2023                                                                       | H19I23000050009 | 1                                                                                                                                           |                                                                                                       | Si                   | ITH35                                                     | 30236200-4 | Reti di stazioni permanenti GNSS del Veneto                                                                                                                            | 1                         | SIST SALVINA                          | 24                                | No                   | 150.000,00                                                           | 100.000,00                    | 0,00         | 250.000,00                    | 0,00       |                                                                                                                                 |                            |                                                                                |             |               |



56907ffa





**ALLEGATO A DGR n. 55 del 26 gennaio 2023**

| Codice Unico Intervento - CUI (1) | Annuale nella quale si prevede di dare avvio alla procedura di affidamento | Codice CUP (2)  | Acquisto ricompreso nell'importo complessivo di un lavoro o di altra acquisizione presente in programmazione di lavori, forniture e servizi | CUI lavoro o altra acquisizione nel cui importo complessivo l'acquisto è eventualmente ricompreso (3) | Lotto funzionale (4) | Ambito geografico di esecuzione dell'acquisto Codice NUTS | Settore   | CPV (5)    | Descrizione dell'acquisto                                                                                                                                                      | Livello di priorità (Tabella B.1) | Responsabile del Procedimento (7) | Durata del contratto | L'acquisto è relativo a nuovo affidamento di contratto in essere (9) | STIMA DEI COSTI DELL'ACQUISTO |              |                               |            | CENTRALE DI COMMITTEENZA O SOGGETTO AGGREGATORE AL QUALE SI FARÀ RICORSO PER L'ESPLETAMENTO DELLA PROCEDURA DI AFFIDAMENTO (11) |                            | Acquisto aggiunto o variato a seguito di modifica programma (12) (Tabella B.2) |             |               |
|-----------------------------------|----------------------------------------------------------------------------|-----------------|---------------------------------------------------------------------------------------------------------------------------------------------|-------------------------------------------------------------------------------------------------------|----------------------|-----------------------------------------------------------|-----------|------------|--------------------------------------------------------------------------------------------------------------------------------------------------------------------------------|-----------------------------------|-----------------------------------|----------------------|----------------------------------------------------------------------|-------------------------------|--------------|-------------------------------|------------|---------------------------------------------------------------------------------------------------------------------------------|----------------------------|--------------------------------------------------------------------------------|-------------|---------------|
|                                   |                                                                            |                 |                                                                                                                                             |                                                                                                       |                      |                                                           |           |            |                                                                                                                                                                                |                                   |                                   |                      |                                                                      | Primo anno                    | Secondo anno | Costi su annualità successiva | Totale (9) | Apporto di capitale privato                                                                                                     |                            |                                                                                | codice AUSA | denominazione |
|                                   |                                                                            |                 |                                                                                                                                             |                                                                                                       |                      |                                                           |           |            |                                                                                                                                                                                |                                   |                                   |                      |                                                                      |                               |              |                               |            | Importo                                                                                                                         | Tipologia (Tabella B.1bis) |                                                                                |             |               |
| S80007580279202100128             | 2023                                                                       | H19B2300000006  | 1                                                                                                                                           |                                                                                                       | SI                   | ITH5                                                      | Servizi   | 72313000-2 | Aggiornamento della Carta dell'Uso del Suolo del Veneto per i terreni agricoli e forestali                                                                                     | 1                                 | SIST SALVINA                      | 12                   | No                                                                   | 200.000,00                    | 0,00         | 0,00                          | 200.000,00 | 0,00                                                                                                                            |                            |                                                                                |             |               |
| F80007580279202300013             | 2023                                                                       | H74J2300003002  | 1                                                                                                                                           |                                                                                                       | No                   | ITH3                                                      | Forniture | 39113000-7 | SEDUTE PER UFFICIO                                                                                                                                                             | 2                                 | PUPPIN LUCIANA                    | 24                   | No                                                                   | 14.640,00                     | 43.920,00    | 29.280,00                     | 87.840,00  | 0,00                                                                                                                            |                            |                                                                                |             |               |
| F80007580279202300004             | 2023                                                                       | H15E22000460007 | 1                                                                                                                                           |                                                                                                       | No                   | ITH3                                                      | Forniture | 38120000-2 | Acquisto stazioni meteorologiche                                                                                                                                               | 2                                 | SOPPELSA LUCA                     | 6                    | No                                                                   | 53.500,00                     | 0,00         | 0,00                          | 53.500,00  | 0,00                                                                                                                            |                            |                                                                                |             |               |
| S80007580279202300003             | 2023                                                                       | H11G22000300001 | 1                                                                                                                                           |                                                                                                       | No                   | ITH3                                                      | Servizi   | 90712400-5 | Completamento della definizione di obiettivi e misure di conservazione delle ZSC                                                                                               | 2                                 | VITI MAURO GIOVANNI               | 12                   | No                                                                   | 130.000,00                    | 0,00         | 0,00                          | 130.000,00 | 0,00                                                                                                                            |                            |                                                                                |             |               |
| F80007580279202200025             | 2023                                                                       | H74J23000020002 | 1                                                                                                                                           |                                                                                                       | No                   | ITH3                                                      | Forniture | 34110000-1 | ACQUISTO AUTOVETTURE AD ALIMENTAZIONE IBRIDA/TRADIZIONALE                                                                                                                      | 2                                 | ZANETTE DORIANO                   | 12                   | No                                                                   | 260.000,00                    | 0,00         | 0,00                          | 260.000,00 | 0,00                                                                                                                            | 226120                     | Consip S.p.a.                                                                  |             |               |
| S80007580279202300118             | 2023                                                                       | H18H22000120006 | 2                                                                                                                                           | L80007580279202300029                                                                                 | SI                   | ITH4                                                      | Servizi   | 71335000-5 | Incarico di progettazione, assistenza alla DL Coordinamento Sicurezza dei Lavori di sistemazione arginale sul fiume Livenza (TV) - stralcio 2                                  | 1                                 | ARTICO VINCENZO                   | 36                   | No                                                                   | 122.000,00                    | 0,00         | 0,00                          | 122.000,00 | 0,00                                                                                                                            |                            |                                                                                |             |               |
| S80007580279202300119             | 2023                                                                       | H38H22000160006 | 2                                                                                                                                           | L80007580279202300030                                                                                 | SI                   | ITH4                                                      | Servizi   | 71335000-5 | Incarico di progettazione, assistenza alla DL Coordinamento Sicurezza dei Lavori di sistemazione arginale sul fiume Livenza (TV) - stralcio 1                                  | 1                                 | ARTICO VINCENZO                   | 36                   | No                                                                   | 100.000,00                    | 0,00         | 0,00                          | 100.000,00 | 0,00                                                                                                                            |                            |                                                                                |             |               |
| S80007580279202300120             | 2023                                                                       | H88H22000200001 | 2                                                                                                                                           | L80007580279202300032                                                                                 | SI                   | ITH2                                                      | Servizi   | 71335000-5 | Incarico di progettazione e direzione lavori dei Lavori di adeguamento strutturale delle difese arginali del torrente Laverda 1 stralcio                                       | 1                                 | ARTICO VINCENZO                   | 36                   | No                                                                   | 153.500,00                    | 0,00         | 0,00                          | 153.500,00 | 0,00                                                                                                                            |                            |                                                                                |             |               |
| S80007580279202300121             | 2023                                                                       | H88H22000230006 | 2                                                                                                                                           | L80007580279202300033                                                                                 | SI                   | ITH5                                                      | Servizi   | 71335000-5 | Incarico di progettazione, assistenza alla DL Coordinamento Sicurezza dei Lavori di sistemazione arginale nel bacino del fiume Tagliamento (VE) Stralcio 2 località S. Filippo | 1                                 | ARTICO VINCENZO                   | 36                   | No                                                                   | 136.000,00                    | 0,00         | 0,00                          | 136.000,00 | 0,00                                                                                                                            |                            |                                                                                |             |               |
| S80007580279202300122             | 2023                                                                       | H88H22000220006 | 2                                                                                                                                           | L80007580279202300034                                                                                 | SI                   | ITH5                                                      | Servizi   | 71335000-5 | Incarico di progettazione, assistenza alla DL Coordinamento Sicurezza dei Lavori di sistemazione arginale nel bacino del fiume Tagliamento (VE) Stralcio 1 località Malafesta  | 1                                 | ARTICO VINCENZO                   | 36                   | No                                                                   | 153.500,00                    | 0,00         | 0,00                          | 153.500,00 | 0,00                                                                                                                            |                            |                                                                                |             |               |
| S80007580279202300123             | 2023                                                                       | H78H22000170006 | 2                                                                                                                                           | L80007580279202300035                                                                                 | No                   | ITH5                                                      | Servizi   | 71335000-5 | Incarico di progettazione, assistenza alla DL Coordinamento Sicurezza dei Lavori di sistemazione arginale del basso corso del                                                  | 1                                 | ARTICO VINCENZO                   | 36                   | No                                                                   | 164.000,00                    | 0,00         | 0,00                          | 164.000,00 | 0,00                                                                                                                            |                            |                                                                                |             |               |



**ALLEGATO A DGR n. 55 del 26 gennaio 2023**

| Codice Unico Intervento - CUI (1) | Annualià nella quale si prevede di dare avvio alla procedura di affidamento | Codice CUP (2)  | Acquisto ricompreso nell'importo complessivo di un lavoro o di altra acquisizione presente in programmazione di lavori, forniture e servizi | CUI lavoro o altra acquisizione nel cui importo complessivo l'acquisto è eventualmente ricompreso (3) | Lotto funzionale (4) | Ambito geografico di esecuzione dell'acquisto Codice NUTS | Settore | CPV (5)    | Descrizione dell'acquisto                                                                                                                                                                                                         | Livello di priorità (Tabella B.1) | Responsabile del Procedimento (7) | Durata del contratto | L'acquisto è relativo a nuovo affidamento di contratto in essere (9) | STIMA DEI COSTI DELL'ACQUISTO |              |                               |              |                             |                            | CENTRALE DI COMMITTEENZA O SOGGETTO AGGREGATORE AL QUALE SI FARÀ RICORSO PER L'ESPLETAMENTO DELLA PROCEDURA DI AFFIDAMENTO (11) |               | Acquisto aggiunto o variato a seguito di modifica programma (12) (Tabella B.2) |
|-----------------------------------|-----------------------------------------------------------------------------|-----------------|---------------------------------------------------------------------------------------------------------------------------------------------|-------------------------------------------------------------------------------------------------------|----------------------|-----------------------------------------------------------|---------|------------|-----------------------------------------------------------------------------------------------------------------------------------------------------------------------------------------------------------------------------------|-----------------------------------|-----------------------------------|----------------------|----------------------------------------------------------------------|-------------------------------|--------------|-------------------------------|--------------|-----------------------------|----------------------------|---------------------------------------------------------------------------------------------------------------------------------|---------------|--------------------------------------------------------------------------------|
|                                   |                                                                             |                 |                                                                                                                                             |                                                                                                       |                      |                                                           |         |            |                                                                                                                                                                                                                                   |                                   |                                   |                      |                                                                      | Primo anno                    | Secondo anno | Costi su annualità successiva | Totale (9)   | Apporto di capitale privato |                            | codice AUSA                                                                                                                     | denominazione |                                                                                |
|                                   |                                                                             |                 |                                                                                                                                             |                                                                                                       |                      |                                                           |         |            |                                                                                                                                                                                                                                   |                                   |                                   |                      |                                                                      |                               |              |                               |              | Importo                     | Tipologia (Tabella B.1bis) |                                                                                                                                 |               |                                                                                |
|                                   |                                                                             |                 |                                                                                                                                             |                                                                                                       |                      |                                                           |         |            |                                                                                                                                                                                                                                   |                                   |                                   |                      |                                                                      |                               |              |                               |              |                             |                            |                                                                                                                                 |               |                                                                                |
| S80007580279202200158             | 2023                                                                        | H15H22001010008 | 1                                                                                                                                           |                                                                                                       | No                   | ITH35                                                     | Servizi | 79411000-8 | Servizio di assistenza tecnica specialistica per la realizzazione del Sistema di individuazione, valutazione e certificazione delle competenze e per la manutenzione del repertorio regionale degli standard professionali (RRSP) | 2                                 | AGOSTINETTI ALESSANDRO            | 36                   | Si                                                                   | 83.394.47                     | 333.577.88   | 667.155.76                    | 1.084.128.11 | 0.00                        |                            |                                                                                                                                 |               |                                                                                |
| S80007580279202300112             | 2023                                                                        | H39B23000000002 | 1                                                                                                                                           |                                                                                                       | No                   | ITH31                                                     | Servizi | 7956000-0  | Partecipazione della Regione del Veneto alla manifestazione Job&Orienta 2023                                                                                                                                                      | 2                                 | MARZANO BERNARDI MASSIMO          | 1                    | No                                                                   | 60.000,00                     | 0,00         | 0,00                          | 60.000,00    | 0,00                        |                            |                                                                                                                                 |               |                                                                                |
| S80007580279202300033             | 2023                                                                        | H75B23000010002 | 2                                                                                                                                           | L800075802792019 00959                                                                                | No                   | ITH35                                                     | Servizi | 71220000-6 | Servizi tecnici connessi agli interventi per le verifiche strutturali e interventi di miglioramento alle disposizioni in materia edilizia presso la Sede della Giunta Regionale                                                   | 2                                 | ZULIANI DIONIGI                   | 12                   | No                                                                   | 40.000,00                     | 0,00         | 0,00                          | 40.000,00    | 0,00                        |                            |                                                                                                                                 |               |                                                                                |
| S80007580279202300037             | 2023                                                                        | H49D23000000002 | 3                                                                                                                                           |                                                                                                       | No                   | ITH35                                                     | Servizi | 71220000-6 | Servizi tecnici connessi ai lavori di manutenzione straordinaria per la valorizzazione di "Casa Bernardini" presso il presso il Complesso monumentale denominato "Rocca di Monselice", in Monselice (PD)                          | 2                                 | ZULIANI DIONIGI                   | 6                    | No                                                                   | 60.000,00                     | 0,00         | 0,00                          | 60.000,00    | 0,00                        |                            |                                                                                                                                 |               |                                                                                |
| S80007580279202300038             | 2023                                                                        | H48C23000002002 | 3                                                                                                                                           |                                                                                                       | No                   | ITH35                                                     | Servizi | 71220000-6 | Servizi tecnici connessi ai Lavori di adeguamento antincendio "Castello Cini" e "Palazzo della Biblioteca" presso il Complesso monumentale denominato "Rocca di Monselice", in Monselice (PD)                                     | 2                                 | ZULIANI DIONIGI                   | 6                    | No                                                                   | 70.000,00                     | 0,00         | 0,00                          | 70.000,00    | 0,00                        |                            |                                                                                                                                 |               |                                                                                |
| S80007580279202300040             | 2023                                                                        | H79F23000010002 | 3                                                                                                                                           |                                                                                                       | No                   | ITH35                                                     | Servizi | 71220000-6 | Servizi Tecnici connessi ai lavori di restauro conservativo facciate esterne della sede regionale di "Palazzo Miotto" in Venezia                                                                                                  | 2                                 | ZULIANI DIONIGI                   | 12                   | No                                                                   | 25.000,00                     | 0,00         | 0,00                          | 25.000,00    | 0,00                        |                            |                                                                                                                                 |               |                                                                                |
| S80007580279202300041             | 2023                                                                        | H76I18000150002 | 1                                                                                                                                           |                                                                                                       | No                   | ITH35                                                     | Servizi | 71220000-6 | Servizi tecnici per revisione progetto di fattibilità tecnica ed economica dei lavori di ristrutturazione dell'immobile "Ex Magazzino" in Venezia, F.lla Santa Lucia civ.6                                                        | 2                                 | ZULIANI DIONIGI                   | 12                   | No                                                                   | 60.000,00                     | 0,00         | 0,00                          | 60.000,00    | 0,00                        |                            |                                                                                                                                 |               |                                                                                |
| S80007580279202300042             | 2023                                                                        | H79F23000020002 | 1                                                                                                                                           |                                                                                                       | No                   | ITH35                                                     | Servizi | 71220000-6 | Servizi tecnici per la revisione del progetto di fattibilità tecnica ed economica dei lavori di riqualificazione della Sede regionale di                                                                                          | 2                                 | ZULIANI DIONIGI                   | 12                   | No                                                                   | 80.000,00                     | 0,00         | 0,00                          | 80.000,00    | 0,00                        |                            |                                                                                                                                 |               |                                                                                |



56907ffa



## ALLEGATO A DGR n. 55 del 26 gennaio 2023

pag. 17 di 24

| Codice Unico Intervento - CUI (1) | Annuale nella quale si prevede di dare avvio alla procedura di affidamento | Codice CUP (2)  | Acquisto ricompreso nell'importo complessivo di un lavoro o di altra acquisizione presente in programmazione di lavori, forniture e servizi | CUI lavoro o altra acquisizione nel cui importo complessivo l'acquisto è eventualmente ricompreso (3) | Lotto funzionale (4) | Ambito geografico di esecuzione dell'acquisto Codice NUTS | Settore | CPV (5)    | Descrizione dell'acquisto                                                                                                                                                                                                                                                                                                                                                                                                                                                                               | Livello di priorità (6) (Tabella B.1) | Responsabile del Procedimento (7) | Durata del contratto | L'acquisto è relativo a nuovo affidamento di contratto in essere (8) | STIMA DEI COSTI DELL'ACQUISTO |              |                               |              |                             | CENTRALE DI COMMITTEENZA O SOGGETTO AGGREGATORE AL QUALE SI FARA' RICORSO PER L'ESPLETAMENTO DELLA PROCEDURA DI AFFIDAMENTO (11) |                         | Acquisto aggiunto o variato a seguito di modifica programma (12) (Tabella B.2) |               |
|-----------------------------------|----------------------------------------------------------------------------|-----------------|---------------------------------------------------------------------------------------------------------------------------------------------|-------------------------------------------------------------------------------------------------------|----------------------|-----------------------------------------------------------|---------|------------|---------------------------------------------------------------------------------------------------------------------------------------------------------------------------------------------------------------------------------------------------------------------------------------------------------------------------------------------------------------------------------------------------------------------------------------------------------------------------------------------------------|---------------------------------------|-----------------------------------|----------------------|----------------------------------------------------------------------|-------------------------------|--------------|-------------------------------|--------------|-----------------------------|----------------------------------------------------------------------------------------------------------------------------------|-------------------------|--------------------------------------------------------------------------------|---------------|
|                                   |                                                                            |                 |                                                                                                                                             |                                                                                                       |                      |                                                           |         |            |                                                                                                                                                                                                                                                                                                                                                                                                                                                                                                         |                                       |                                   |                      |                                                                      | Primo anno                    | Secondo anno | Costi su annualità successiva | Totale (9)   | Apporto di capitale privato |                                                                                                                                  | codice AUSA             |                                                                                | denominazione |
|                                   |                                                                            |                 |                                                                                                                                             |                                                                                                       |                      |                                                           |         |            |                                                                                                                                                                                                                                                                                                                                                                                                                                                                                                         |                                       |                                   |                      |                                                                      |                               |              |                               |              | Importo                     | Tipologia (Tabella B.1bis)                                                                                                       |                         |                                                                                |               |
|                                   |                                                                            |                 |                                                                                                                                             |                                                                                                       |                      |                                                           |         |            |                                                                                                                                                                                                                                                                                                                                                                                                                                                                                                         |                                       |                                   |                      |                                                                      | *Palazzo Balbi* in Venezia    |              |                               |              |                             |                                                                                                                                  |                         |                                                                                |               |
| S80007580279202300043             | 2023                                                                       | H73I2300010002  | 1                                                                                                                                           |                                                                                                       | No                   | ITH05                                                     | Servizi | 71314300-5 | Servizio tecnico di supporto al RUP, assistenza, studio e verifica finalizzati all'efficientamento energetico delle Sedi della Giunta Regionale del Veneto                                                                                                                                                                                                                                                                                                                                              | 2                                     | ZULIANI DIONIGI                   | 24                   | No                                                                   | 60.000,00                     | 0,00         | 0,00                          | 60.000,00    | 0,00                        |                                                                                                                                  |                         |                                                                                |               |
| S80007580279202200169             | 2023                                                                       | H71C23000040009 | 1                                                                                                                                           |                                                                                                       | No                   | ITH3                                                      | Servizi | 79212000-3 | Gara d'appalto a procedura aperta per l'affidamento del servizio di controllo della documentazione e certificazione dei rendiconti relativi alle attività formative e agli interventi di politica attiva del lavoro realizzati da soggetti terzi nell'ambito del PR Veneto FSE 2021-2027, del Piano Nazionale di Ripresa e Resilienza e a valere su altre risorse comunitarie, statali e regionali e del servizio di controllo degli agenti contabili esenti ai sensi del D. lgs. n. 174 del 26/08/2016 | 1                                     | MARZANO BERNARDI MASSIMO          | 36                   | No                                                                   | 800.000,00                    | 1.200.000,00 | 2.000.000,00                  | 4.000.000,00 | 0,00                        |                                                                                                                                  |                         |                                                                                |               |
| S80007580279202200174             | 2023                                                                       | H71C23000050009 | 1                                                                                                                                           |                                                                                                       | No                   | ITH3                                                      | Servizi | 79410000-1 | Servizio di Valutazione strategica ed operativa del PR Veneto FSE+ 2021 - 2027                                                                                                                                                                                                                                                                                                                                                                                                                          | 1                                     | TOFFANIN MASSIMO                  | 36                   | No                                                                   | 180.000,00                    | 0,00         | 1.920.000,00                  | 2.100.000,00 | 0,00                        |                                                                                                                                  |                         |                                                                                |               |
| S80007580279202200173             | 2023                                                                       | H79B23000000009 | 1                                                                                                                                           |                                                                                                       | No                   | ITH3                                                      | Servizi | 79341000-6 | Servizio di ideazione e realizzazione degli interventi di informazione e pubblicità previsti dalla Strategia di Comunicazione del PR Veneto FSE+ 2021 - 2027                                                                                                                                                                                                                                                                                                                                            | 1                                     | TOFFANIN MASSIMO                  | 36                   | No                                                                   | 240.000,00                    | 0,00         | 2.660.000,00                  | 2.900.000,00 | 0,00                        |                                                                                                                                  |                         |                                                                                |               |
| S80007580279202300034             | 2024                                                                       | H75F21000960002 | 2                                                                                                                                           | L8000758027920200016                                                                                  | No                   | ITH05                                                     | Servizi | 71220000-6 | Servizi tecnici connessi ai Lavori di riqualificazione e messa in sicurezza facciate della Sede di Palazzo Rio The Poni in Venezia.                                                                                                                                                                                                                                                                                                                                                                     | 2                                     | ZULIANI DIONIGI                   | 12                   | No                                                                   | 0,00                          | 25.000,00    | 0,00                          | 25.000,00    | 0,00                        |                                                                                                                                  |                         |                                                                                |               |
| S80007580279202300036             | 2024                                                                       | H75F21000940002 | 2                                                                                                                                           | L80007580279201900039                                                                                 | No                   | ITH05                                                     | Servizi | 71220000-6 | Servizi tecnici connessi ai Lavori di restauro conservativo della copertura con miglioramenti strutturali presso la Sede Regionale di Palazzo Molin in Venezia                                                                                                                                                                                                                                                                                                                                          | 2                                     | ZULIANI DIONIGI                   | 12                   | No                                                                   | 0,00                          | 43.000,00    | 0,00                          | 43.000,00    | 0,00                        |                                                                                                                                  |                         |                                                                                |               |
| S80007580279202300057             | 2024                                                                       |                 | 1                                                                                                                                           |                                                                                                       | No                   | ITH3                                                      | Servizi | 79714000-2 | Vigilanza armata sedi centrali e periferiche                                                                                                                                                                                                                                                                                                                                                                                                                                                            | 2                                     | PUPPIN LUCIANA                    | 36                   | Si                                                                   | 0,00                          | 0,00         | 3.294.000,00                  | 3.294.000,00 | 0,00                        | 0000599995                                                                                                                       | Azienda Zero U.O. Crav. |                                                                                |               |
| S80007580279202300058             | 2024                                                                       |                 | 1                                                                                                                                           |                                                                                                       | No                   | ITH3                                                      | Servizi | 98392000-7 | SERVIZI DI TRASLOCO E FACCHINAGGIO A RIDOTTO IMPATTO AMBIENTALE PER LA GIUNTA REGIONALE DEL VENETO                                                                                                                                                                                                                                                                                                                                                                                                      | 2                                     | ZANETTE DORIANO                   | 36                   | Si                                                                   | 0,00                          | 429.541,67   | 4.724.968,33                  | 5.154.500,00 | 0,00                        |                                                                                                                                  |                         |                                                                                |               |



56907ffa



**ALLEGATO A DGR n. 55 del 26 gennaio 2023**

| Codice Unico Intervento - CUI (1) | Annuale nella quale si prevede di dare avvio alla procedura di affidamento | Codice CUP (2) | Acquisto ricompreso nell'importo complessivo di un lavoro o di altra acquisizione presente in programmazione di lavori, forniture e servizi | CUI lavoro o altra acquisizione nel cui importo complessivo l'acquisto è eventualmente ricompreso (3) | Lotto funzionale (4) | Ambito geografico di esecuzione dell'acquisto Codice NUTS | Settore   | CPV (5)    | Descrizione dell'acquisto                                                                                                                                                                   | Livello di priorità (6) (Tabella B.1) | Responsabile del Procedimento (7) | Durata del contratto | L'acquisto è relativo a nuovo affidamento di contratto in essere (8) | STIMA DEI COSTI DELL'ACQUISTO |              |                               |              |                             | CENTRALE DI COMMITTEENZA O SOGGETTO AGGREGATORE AL QUALE SI FARÀ RICORSO PER L'ESPLETAMENTO DELLA PROCEDURA DI AFFIDAMENTO (11) |                         | Acquisto aggiunto o variato a seguito di modifica programma (12) (Tabella B.2) |               |
|-----------------------------------|----------------------------------------------------------------------------|----------------|---------------------------------------------------------------------------------------------------------------------------------------------|-------------------------------------------------------------------------------------------------------|----------------------|-----------------------------------------------------------|-----------|------------|---------------------------------------------------------------------------------------------------------------------------------------------------------------------------------------------|---------------------------------------|-----------------------------------|----------------------|----------------------------------------------------------------------|-------------------------------|--------------|-------------------------------|--------------|-----------------------------|---------------------------------------------------------------------------------------------------------------------------------|-------------------------|--------------------------------------------------------------------------------|---------------|
|                                   |                                                                            |                |                                                                                                                                             |                                                                                                       |                      |                                                           |           |            |                                                                                                                                                                                             |                                       |                                   |                      |                                                                      | Primo anno                    | Secondo anno | Costi su annualità successiva | Totale (9)   | Apporto di capitale privato |                                                                                                                                 | codice AUSA             |                                                                                | denominazione |
|                                   |                                                                            |                |                                                                                                                                             |                                                                                                       |                      |                                                           |           |            |                                                                                                                                                                                             |                                       |                                   |                      |                                                                      |                               |              |                               |              | Importo                     | Tipologia (Tabella B.1bis)                                                                                                      |                         |                                                                                |               |
| S80007580279202300059             | 2024                                                                       |                | 1                                                                                                                                           |                                                                                                       | No                   | ITH3                                                      | Servizi   | 5083000-2  | SERVIZIO DI LAVAGGIO DI TENDAGGI E BANDIERE DEGLI UFFICI DELLA REGIONE DEL VENETO                                                                                                           | 2                                     | PUPPIN LUCIANA                    | 36                   | SI                                                                   | 0,00                          | 32.500,00    | 177.500,00                    | 210.000,00   | 0,00                        |                                                                                                                                 |                         |                                                                                |               |
| S80007580279202300060             | 2024                                                                       |                | 1                                                                                                                                           |                                                                                                       | No                   | ITH3                                                      | Servizi   | 55510000-8 | SERVIZIO BAR PALAZZO BALBI E PALAZZO SCERMAN                                                                                                                                                | 2                                     | PUPPIN LUCIANA                    | 36                   | SI                                                                   | 0,00                          | 71.666,67    | 788.333,33                    | 860.000,00   | 0,00                        |                                                                                                                                 |                         |                                                                                |               |
| S80007580279202300062             | 2024                                                                       |                | 1                                                                                                                                           |                                                                                                       | No                   | ITH3                                                      | Servizi   | 98341120-2 | SERVIZIO DI PORTIERATO SEDI CENTRALI E PERIFERICHE                                                                                                                                          | 2                                     | PUPPIN LUCIANA                    | 36                   | SI                                                                   | 0,00                          | 275.000,00   | 3.025.000,00                  | 3.300.000,00 | 0,00                        | 0000559995                                                                                                                      | Azienda Zero U.O. Crav. |                                                                                |               |
| S80007580279202300063             | 2024                                                                       |                | 1                                                                                                                                           |                                                                                                       | No                   | ITH3                                                      | Servizi   | 64112000-4 | SERVIZIO DENOMINATO "AFFRANCAPROS TA PAGAMENTO POSTICIPATO                                                                                                                                  | 2                                     | ZANETTE DORIANO                   | 36                   | SI                                                                   | 0,00                          | 0,00         | 164.700,00                    | 164.700,00   | 0,00                        |                                                                                                                                 |                         |                                                                                |               |
| F80007580279202300010             | 2024                                                                       |                | 1                                                                                                                                           |                                                                                                       | No                   | ITH3                                                      | Forniture | 09194220-5 | CARBURANTE PER AUTOMEZZI                                                                                                                                                                    | 2                                     | ZANETTE DORIANO                   | 36                   | SI                                                                   | 0,00                          | 0,00         | 439.200,00                    | 439.200,00   | 0,00                        | 226120                                                                                                                          | Consip S.p.a.           |                                                                                |               |
| F80007580279202300011             | 2024                                                                       |                | 1                                                                                                                                           |                                                                                                       | No                   | ITH3                                                      | Forniture | 65310000-9 | FORNITURA ENERGIA ELETTRICA                                                                                                                                                                 | 2                                     | ZANETTE DORIANO                   | 12                   | SI                                                                   | 0,00                          | 250.000,00   | 1.250.000,00                  | 1.500.000,00 | 0,00                        | 226120                                                                                                                          | Consip S.p.a.           |                                                                                |               |
| F80007580279202300012             | 2024                                                                       |                | 1                                                                                                                                           |                                                                                                       | No                   | ITH3                                                      | Forniture | 39290000-1 | ARREDI E MOBILI                                                                                                                                                                             | 2                                     | PUPPIN LUCIANA                    | 24                   | SI                                                                   | 0,00                          | 0,00         | 170.800,00                    | 170.800,00   | 0,00                        |                                                                                                                                 |                         |                                                                                |               |
| S80007580279202300064             | 2024                                                                       |                | 1                                                                                                                                           |                                                                                                       | No                   | ITH3                                                      | Servizi   | 64110000-0 | Servizio di inio corrispondenza della Giunta regionale - cartacea                                                                                                                           | 2                                     | ZANETTE DORIANO                   | 36                   | SI                                                                   | 0,00                          | 31.666,67    | 75.999,99                     | 107.666,66   | 0,00                        |                                                                                                                                 |                         |                                                                                |               |
| F80007580279202300014             | 2024                                                                       |                | 1                                                                                                                                           |                                                                                                       | SI                   | ITH3                                                      | Forniture | 34110000-1 | ACQUISTO AUTOVETURE AD ALIMENTAZIONE IBRIDA/TRADIZI ONALE                                                                                                                                   | 2                                     | ZANETTE DORIANO                   | 12                   | No                                                                   | 0,00                          | 260.000,00   | 0,00                          | 260.000,00   | 0,00                        |                                                                                                                                 |                         |                                                                                |               |
| F80007580279202300016             | 2024                                                                       |                | 1                                                                                                                                           |                                                                                                       | No                   | ITH3                                                      | Forniture | 32232000-8 | Approvvigioname nto o apparati per videoconferenze con relativi accessori per il rollout                                                                                                    | 2                                     | DE PIETRO LUCA                    | 2                    | No                                                                   | 0,00                          | 97.600,00    | 0,00                          | 97.600,00    | 0,00                        |                                                                                                                                 |                         |                                                                                |               |
| F80007580279202300017             | 2024                                                                       |                | 1                                                                                                                                           |                                                                                                       | No                   | ITH3                                                      | Forniture | 30214000-2 | Approvvigioname nto PDL con accessori per roll out                                                                                                                                          | 2                                     | BORGIO IDELFO                     | 2                    | No                                                                   | 0,00                          | 671.000,00   | 0,00                          | 671.000,00   | 0,00                        | 226120                                                                                                                          | Consip S.p.a.           |                                                                                |               |
| S80007580279202300073             | 2024                                                                       |                | 1                                                                                                                                           |                                                                                                       | No                   | ITH3                                                      | Servizi   | 72260000-5 | Acquisto per 24 mesi di licenza d'uso, nell'ambito del contratto Corporate, per l'utilizzo dei prodotti Insignia di gestione dei sistemi informativi geografici e di servizi di assistenza. | 2                                     | DE PIETRO LUCA                    | 24                   | SI                                                                   | 0,00                          | 0,00         | 427.000,00                    | 427.000,00   | 0,00                        |                                                                                                                                 |                         |                                                                                |               |
| F80007580279202300018             | 2024                                                                       |                | 1                                                                                                                                           |                                                                                                       | No                   | ITH3                                                      | Forniture | 30200000-1 | Approvvigioname nto PDL Laptop con accessori per roll out dell'area Sanità e Sociale                                                                                                        | 2                                     | BORGIO IDELFO                     | 4                    | No                                                                   | 0,00                          | 54.900,00    | 0,00                          | 54.900,00    | 0,00                        | 226120                                                                                                                          | Consip S.p.a.           |                                                                                |               |
| F80007580279202300020             | 2024                                                                       |                | 1                                                                                                                                           |                                                                                                       | No                   | ITH3                                                      | Forniture | 30214000-2 | Approvvigioname nto PDL Desktop con accessori per roll out dell'area Sanità e Sociale                                                                                                       | 2                                     | BORGIO IDELFO                     | 2                    | No                                                                   | 0,00                          | 61.000,00    | 0,00                          | 61.000,00    | 0,00                        | 226120                                                                                                                          | Consip S.p.a.           |                                                                                |               |
| S80007580279202300086             | 2024                                                                       |                | 1                                                                                                                                           |                                                                                                       | No                   | ITH3                                                      | Servizi   | 72260000-5 | Acquisto di prodotti SAS e servizi connessi anno 2025                                                                                                                                       | 2                                     | BARICHELLO PAOLO                  | 12                   | SI                                                                   | 0,00                          | 0,00         | 170.800,00                    | 170.800,00   | 0,00                        | 226120                                                                                                                          | Consip S.p.a.           |                                                                                |               |
| S80007580279202300087             | 2024                                                                       |                | 1                                                                                                                                           |                                                                                                       | No                   | ITH3                                                      | Servizi   | 72260000-5 | Acquisto del servizio Naspers Web 2024-2025                                                                                                                                                 | 2                                     | BARICHELLO PAOLO                  | 24                   | SI                                                                   | 0,00                          | 122.000,00   | 0,00                          | 122.000,00   | 0,00                        |                                                                                                                                 |                         |                                                                                |               |
| S80007580279202300089             | 2024                                                                       |                | 1                                                                                                                                           |                                                                                                       | No                   | ITH3                                                      | Servizi   | 48730000-4 | Acquisto di una Soluzione Bot Manager                                                                                                                                                       | 2                                     | BARICHELLO PAOLO                  | 12                   | No                                                                   | 0,00                          | 150.000,00   | 0,00                          | 150.000,00   | 0,00                        |                                                                                                                                 |                         |                                                                                |               |
| S80007580279202300090             | 2024                                                                       |                | 1                                                                                                                                           |                                                                                                       | SI                   | ITH3                                                      | Servizi   | 48730000-4 | Acquisto di un Sistema di Data Loss Prevention (DLP)                                                                                                                                        | 2                                     | BARICHELLO PAOLO                  | 24                   | No                                                                   | 0,00                          | 425.000,00   | 61.000,00                     | 486.000,00   | 0,00                        | 226120                                                                                                                          | Consip S.p.a.           |                                                                                |               |
| S80007580279202300093             | 2024                                                                       |                | 1                                                                                                                                           |                                                                                                       | No                   | ITH3                                                      | Servizi   | 64216120-0 | Ampliamento e rinnovo del servizio Mailto.                                                                                                                                                  | 2                                     | BARICHELLO PAOLO                  | 36                   | SI                                                                   | 0,00                          | 24.400,00    | 48.800,00                     | 73.200,00    | 0,00                        |                                                                                                                                 |                         |                                                                                |               |
| F80007580279202300023             | 2024                                                                       |                | 1                                                                                                                                           |                                                                                                       | No                   | ITH3                                                      | Forniture | 30211000-1 | Ampliamento delle infrastrutture iperconvergenti                                                                                                                                            | 2                                     | BARICHELLO PAOLO                  | 36                   | No                                                                   | 0,00                          | 488.000,00   | 0,00                          | 488.000,00   | 0,00                        |                                                                                                                                 |                         |                                                                                |               |



56907ffa



## ALLEGATO A DGR n. 55 del 26 gennaio 2023

pag. 19 di 24

| Codice Unico Intervento - CUI (1) | Annuosità nella quale si prevede di dare avvio alla procedura di affidamento | Codice CUP (2)  | Acquisto ricompreso nell'importo complessivo di un lavoro o di altra acquisizione presente in programmazione di lavori, forniture e servizi | CUI lavoro o altra acquisizione nel cui importo complessivo l'acquisto è eventualmente ricompreso (3) | Lotto funzionale (4) | Ambito geografico di esecuzione dell'acquisto Codice NUTS | Settore   | CPV (5)    | Descrizione dell'acquisto                                                                                                                    | Livello di priorità (Tabella B.1) | Responsabile del Procedimento (7) | Durata del contratto | L'acquisto è relativo a nuovo affidamento di contratto in essere (9) | STIMA DEI COSTI DELL'ACQUISTO |              |                               |               | CENTRALE DI COMMITTEENZA O SOGGETTO AGGREGATO AL QUALE SI FARÀ RICORSO PER L'ESPLETAMENTO DELLA PROCEDURA DI AFFIDAMENTO (11) |                            | Acquisto aggiunto o variato a seguito di modifica programma (12) (Tabella B.2) |             |               |
|-----------------------------------|------------------------------------------------------------------------------|-----------------|---------------------------------------------------------------------------------------------------------------------------------------------|-------------------------------------------------------------------------------------------------------|----------------------|-----------------------------------------------------------|-----------|------------|----------------------------------------------------------------------------------------------------------------------------------------------|-----------------------------------|-----------------------------------|----------------------|----------------------------------------------------------------------|-------------------------------|--------------|-------------------------------|---------------|-------------------------------------------------------------------------------------------------------------------------------|----------------------------|--------------------------------------------------------------------------------|-------------|---------------|
|                                   |                                                                              |                 |                                                                                                                                             |                                                                                                       |                      |                                                           |           |            |                                                                                                                                              |                                   |                                   |                      |                                                                      | Primo anno                    | Secondo anno | Costi su annualità successiva | Totale (9)    | Apporto di capitale privato                                                                                                   |                            |                                                                                | codice AUSA | denominazione |
|                                   |                                                                              |                 |                                                                                                                                             |                                                                                                       |                      |                                                           |           |            |                                                                                                                                              |                                   |                                   |                      |                                                                      |                               |              |                               |               | Importo                                                                                                                       | Tipologia (Tabella B.1bis) |                                                                                |             |               |
| F80007580279202200006             | 2024                                                                         |                 | 1                                                                                                                                           |                                                                                                       | No                   | ITH35                                                     | Forniture | 30230000-0 | Ampliamento delle infrastrutture iperconvergenti di backup e dei servizi correlati                                                           | 2                                 | BARICHELLO PAOLO                  | 36                   | No                                                                   | 0.00                          | 488.000,00   | 0.00                          | 488.000,00    | 0.00                                                                                                                          |                            |                                                                                |             |               |
| F80007580279202300026             | 2024                                                                         |                 | 1                                                                                                                                           |                                                                                                       | No                   | ITH35                                                     | Forniture | 30197642-8 | Forniture biennale di carta in fibre miste o vergini e/o riciclate per copie a uso degli uffici della Giunta Regionale del Veneto            | 2                                 | PUPPIN LUCIANA                    | 24                   | No                                                                   | 0.00                          | 0.00         | 170.800,00                    | 170.800,00    | 0.00                                                                                                                          |                            |                                                                                |             |               |
| S80007580279202300109             | 2024                                                                         |                 | 1                                                                                                                                           |                                                                                                       | No                   | ITH35                                                     | Servizi   | 79714000-2 | Servizio di vigilanza armata sedi centrali e periferiche                                                                                     | 2                                 | PUPPIN LUCIANA                    | 36                   | Si                                                                   | 0.00                          | 0.00         | 3.294.000,00                  | 3.294.000,00  | 0.00                                                                                                                          | 0000559995                 | Azienda Zero U.O. Crav                                                         |             |               |
| S80007580279202300110             | 2024                                                                         |                 | 1                                                                                                                                           |                                                                                                       | No                   | ITH35                                                     | Servizi   | 90910000-9 | Pulizie sedi centrali e sede di Roma                                                                                                         | 2                                 | PUPPIN LUCIANA                    | 48                   | Si                                                                   | 0.00                          | 0.00         | 11.000.000,00                 | 11.000.000,00 | 0.00                                                                                                                          | 0000559995                 | Azienda Zero U.O. Crav                                                         |             |               |
| S80007580279202300111             | 2024                                                                         |                 | 1                                                                                                                                           |                                                                                                       | No                   | ITH35                                                     | Servizi   | 90910000-9 | Pulizie sedi periferiche, caselli idraulici e magazzini                                                                                      | 2                                 | TAMBATO GIULIA                    | 48                   | Si                                                                   | 0.00                          | 0.00         | 4.392.000,00                  | 4.392.000,00  | 0.00                                                                                                                          | 0000559995                 | Azienda Zero U.O. Crav                                                         |             |               |
| F80007580279202300027             | 2024                                                                         |                 | 1                                                                                                                                           |                                                                                                       | No                   | ITH35                                                     | Forniture | 33760000-5 | Fornitura di materiale per i servizi igienici                                                                                                | 2                                 | PUPPIN LUCIANA                    | 24                   | Si                                                                   | 0.00                          | 28.466,67    | 142.333,33                    | 170.800,00    | 0.00                                                                                                                          |                            |                                                                                |             |               |
| S80007580279202300031             | 2024                                                                         | H74L23000040002 | 2                                                                                                                                           | L80007580279201900047                                                                                 | No                   | ITH35                                                     | Servizi   | 71220000-6 | Servizi tecnici connessi ai lavori di riqualificazione degli infissi esterni presso la Sede Regionale di Palazzo Linetti in Venezia          | 2                                 | ZULIANI DIONIGI                   | 12                   | No                                                                   | 0.00                          | 40.000,00    | 0.00                          | 40.000,00     | 0.00                                                                                                                          |                            |                                                                                |             |               |
| S80007580279202300032             | 2024                                                                         | H79F23000000002 | 2                                                                                                                                           | Lavori di risanamento del                                                                             | No                   | ITH35                                                     | Servizi   | 71220000-6 | Servizi tecnici connessi ai Lavori di risanamento della copertura e dei tetti esterni presso la Sede Regionale di Palazzo Linetti in Venezia | 2                                 | ZULIANI DIONIGI                   | 12                   | No                                                                   | 0.00                          | 30.000,00    | 0.00                          | 30.000,00     | 0.00                                                                                                                          |                            |                                                                                |             |               |



56907ffa



**ALLEGATO A DGR n. 55 del 26 gennaio 2023**

pag. 20 di 24

| Codice Unico Intervento - CUI (1) | Annuale nella quale si prevede di dare avvio alla procedura di affidamento | Codice CUP (2) | Acquisto ricompreso nell'importo complessivo di un lavoro o di altra acquisizione presente in programmazione di lavori, forniture e servizi | CUI lavoro o altra acquisizione nel cui importo complessivo l'acquisto è eventualmente ricompreso (3) | Lotto funzionale (4) | Ambito geografico di esecuzione dell'acquisto Codice NUTS | Settore | CPV (5) | Descrizione dell'acquisto | Livello di priorità (Tabella B.1) | Responsabile del Procedimento (7) | Durata del contratto | L'acquisto è relativo a nuovo affidamento di contratto in essere (9) | STIMA DEI COSTI DELL'ACQUISTO |                    |                               |                     |                             | CENTRALE DI COMMITTEENZA O SOGGETTO AGGREGATORE AL QUALE SI FARÀ RICORSO PER L'ESPLETAMENTO DELLA PROCEDURA DI AFFIDAMENTO (11) |             | Acquisto aggiunto o variato a seguito di modifica programma (12)<br>(Tabella B.2) |               |
|-----------------------------------|----------------------------------------------------------------------------|----------------|---------------------------------------------------------------------------------------------------------------------------------------------|-------------------------------------------------------------------------------------------------------|----------------------|-----------------------------------------------------------|---------|---------|---------------------------|-----------------------------------|-----------------------------------|----------------------|----------------------------------------------------------------------|-------------------------------|--------------------|-------------------------------|---------------------|-----------------------------|---------------------------------------------------------------------------------------------------------------------------------|-------------|-----------------------------------------------------------------------------------|---------------|
|                                   |                                                                            |                |                                                                                                                                             |                                                                                                       |                      |                                                           |         |         |                           |                                   |                                   |                      |                                                                      | Primo anno                    | Secondo anno       | Costi su annualità successiva | Totale (9)          | Apporto di capitale privato |                                                                                                                                 | codice AUSA |                                                                                   | denominazione |
|                                   |                                                                            |                |                                                                                                                                             |                                                                                                       |                      |                                                           |         |         |                           |                                   |                                   |                      |                                                                      |                               |                    |                               |                     | Importo                     | Tipologia (Tabella B.1bis)                                                                                                      |             |                                                                                   |               |
|                                   |                                                                            |                |                                                                                                                                             |                                                                                                       |                      |                                                           |         |         |                           |                                   |                                   |                      |                                                                      | 63.966.068,24 (13)            | 48.269.509,05 (13) | 107.164.226,63 (13)           | 219.398.803,92 (13) | 0,00 (13)                   |                                                                                                                                 |             |                                                                                   |               |

- Note:**  
 (1) Codice CUI = sigla settore (F=forniture; S=servizi) + cf amministrazione + prima annualità del primo programma nel quale l'intervento è stato inserito + progressivo di 5 cifre della prima annualità del primo programma  
 (2) Indica il CUP (cfr. articolo 8 comma 4)  
 (3) Compilare se nella colonna "Acquisto ricompreso nell'importo complessivo di un lavoro o di altra acquisizione presente in programmazione di lavori, forniture e servizi" si è risposto "SI" e se nella colonna "Codice CUP" non è stato riportato il CUP in quanto non presente.  
 (4) Indica se lotto funzionale secondo la definizione di cui all'art.3 comma 1 lettera eq) del D.Lgs.50/2016  
 (5) Relativa a CPV principale. Deve essere rispettata la coerenza, per le prime due cifre, con il settore: F= CPV-45 o 48; S= CPV-48  
 (6) Indica il livello di priorità di cui all'articolo 8 commi 10 e 11  
 (7) Riportare nome e cognome del responsabile del procedimento  
 (8) Servizi o forniture che presentano caratteri di regolarità o sono destinati ad essere rinnovati entro un determinato periodo.  
 (9) Importo complessivo ai sensi dell'articolo 3, comma 6, ivi incluse le spese eventualmente già sostenute e con competenza di bilancio antecedente alla prima annualità  
 (10) Riportare l'importo del capitale privato come quota parte dell'importo complessivo  
 (11) Dati obbligatori per i soli acquisti ricompresi nella prima annualità (Cfr. articolo 8)  
 (12) Indicare se l'acquisto è stato aggiunto o è stato modificato a seguito di modifica in corso d'anno ai sensi dell'art.7 commi 8 e 9. Tale campo, come la relativa nota e tabella, compaiono solo in caso di modifica del programma  
 (13) La somma è calcolata al netto dell'importo degli acquisti ricompresi nell'importo complessivo di un lavoro o di altra acquisizione presente in programmazione di lavori, forniture e servizi

Il referente del programma

DORIGO MARCO

**Tabella B.1**

1. priorità massima
2. priorità media
3. priorità minima

**Tabella B.1bis**

1. finanza di progetto
2. concessione di forniture e servizi
3. sponsorizzazione
4. società partecipate o di scopo
5. locazione finanziaria
6. contratto di disponibilità
9. altro

**Tabella B.2**

1. modifica ex art.7 comma 8 lettera b)
2. modifica ex art.7 comma 8 lettera c)
3. modifica ex art.7 comma 8 lettera d)
4. modifica ex art.7 comma 8 lettera e)
5. modifica ex art.7 comma 9

**Tabella B.2bis**

1. no
2. si
3. sì, CUI non ancora attribuito
4. sì, interventi o acquisti diversi



56907ffa



ALLEGATO A DGR n. 55 del 26 gennaio 2023

pag. 21 di 24

**PROGRAMMA BIENNALE DEGLI ACQUISTI DI FORNITURE E SERVIZI 2023/2024 DELL'AMMINISTRAZIONE Regione del Veneto**

**SCHEDA C: ELENCO DEGLI ACQUISTI PRESENTI NELLA PRIMA ANNUALITA' DEL PRECEDENTE PROGRAMMA BIENNALE E NON RIPROPOSTI E NON AVVIATI**

| Codice Unico Intervento - CUI | CUP             | Descrizione dell'acquisto                                                                                                                                  | Importo acquisto | Livello di priorità | Motivo per il quale l'intervento non è riproposto (1)                                                                                                            |
|-------------------------------|-----------------|------------------------------------------------------------------------------------------------------------------------------------------------------------|------------------|---------------------|------------------------------------------------------------------------------------------------------------------------------------------------------------------|
| F80007580279201900072         |                 | Acquisto di licenze d'uso annuali Red Hat                                                                                                                  | 103,700.00       | 2                   | Acquisto duplicato.                                                                                                                                              |
| S80007580279202000021         | H71B21007280009 | Acquisizione del servizio di valutazione ex-ante per l'utilizzo degli strumenti finanziari del POR FESR 2021-2027                                          | 61,000.00        | 1                   | Il servizio è stato acquisito mediante l'ordinativo in essere a valere su convenzione di Consip SpA.                                                             |
| F80007580279202100004         |                 | ACQUISTO AUTOVETTURE DI TIPO TRADIZIONALE                                                                                                                  | 60,000.00        | 2                   | Nell'ottica di un rinnovo del parco auto regionale con veicoli meno inquinanti, non si ritiene di dare corso all'acquisto di auto di tipo tradizionale (lett.a). |
| S80007580279202200127         |                 | Sostituzione di unità esterne ed interne dell'impianto di condizionamento di Palazzo Ferro-Fini                                                            | 260,000.00       | 1                   | Da una verifica dell'intervento è risultata preponderante la parte di lavori rispetto a servizi e forniture.                                                     |
| S80007580279202200094         |                 | Servizio di pubblicazione di avvisi e bandi ad evidenza pubblica e avvisi obbligatori per legge su quotidiani nazionali, regionali e locali.               | 244,000.00       | 1                   | Era ipotizzato il ricorso all'accordo quadro, in luogo dei singoli affidamenti diretti, poi mai realizzato.                                                      |
| S80007580279202100091         |                 | Servizi di manutenzione, assistenza ed evoluzione del Portale CulturaVeneto.it                                                                             | 600,000.00       | 2                   | Acquisto inserito in contratto "AQ Servizi Applicativi".                                                                                                         |
| S80007580279202000134         |                 | Servizi per l'analisi e l'implementazione di un sistema di monitoraggio di MyPA                                                                            | 366,000.00       | 2                   | Fornitura ridefinita perché già prevista da contratto operation.                                                                                                 |
| S80007580279202200008         |                 | Acquisto di licenze gateway a tempo determinato per evoluzione e sicurezza dei flussi streaming e gestione code transazionali di messaggistica applicativa | 244,000.00       | 2                   | Intervento inserito nel contratto "AQ Servizi Applicativi".                                                                                                      |
| S80007580279202200017         |                 | Servizi di manutenzione evolutiva, ordinaria e correttiva del sistema SITAT                                                                                | 305,000.00       | 2                   | Intervento inserito nell'accordo quadro stipulato con capofila Toscana.                                                                                          |
| S80007580279202100131         |                 | Servizio gestione comunità spac riuso                                                                                                                      | 1,708,000.00     | 2                   | Fornitura ridefinita perché già prevista da contratto operation.                                                                                                 |
| F80007580279202100050         |                 | Sistema di data catalog per la convergenza del Data Warehousing                                                                                            | 260,470.00       | 2                   | Intervento inserito nel contratto "AQ Servizi Applicativi".                                                                                                      |
| S80007580279202200029         |                 | rinnovo licenze microsoft ex oda2021                                                                                                                       | 170,800.00       | 2                   | Acquisto accorpato ad altro acquisto.                                                                                                                            |
| S80007580279202100133         |                 | Sviluppo, gestione di App per cittadini                                                                                                                    | 1,220,000.00     | 2                   | Intervento inserito nel contratto "Sviluppo Applicativi Cloud".                                                                                                  |
| S80007580279202100134         |                 | Servizio evolutivo ed ampliamento del veneto api management - VAM                                                                                          | 976,000.00       | 2                   | Fornitura ridefinita nell'ambito dell'attuale contratto applicativo.                                                                                             |
| S80007580279202100135         |                 | Servizio di assessment per la messa in sicurezza, la cloudizzazione e l'aggiornamento dei sistemi on premise                                               | 488,000.00       | 2                   | Gara inserita in altri acquisti.                                                                                                                                 |
| S80007580279202100106         |                 | Acquisto servizi di evoluzione della piattaforma Lizard                                                                                                    | 3,860,000.00     | 2                   | Intervento inserito nel contratto "AQ Servizi Applicativi".                                                                                                      |
| S80007580279202100107         |                 | Acquisto di servizi di sviluppo del nuovo sistema documentale regionale                                                                                    | 4,270,000.01     | 2                   | Intervento inserito nel contratto "AQ Servizi Applicativi".                                                                                                      |
| S80007580279202100071         |                 | Servizi di Supporto Specialistico per la convergenza E.E. L.L.                                                                                             | 488,000.00       | 2                   | Acquisto non più di interesse.                                                                                                                                   |
| S80007580279202100075         |                 | Acquisto di licenze a tempo determinato per la gestione della containerizzazione infrastrutturale, Business Intelligence e                                 | 146,400.00       | 3                   | Intervento inserito nel contratto "SM2".                                                                                                                         |



56907ffa



## ALLEGATO A DGR n. 55 del 26 gennaio 2023

pag. 22 di 24

| Codice Unico Intervento - CUI | CUP | Descrizione dell'acquisto                                                                                                                                                                   | Importo acquisto | Livello di priorità | Motivo per il quale l'intervento non è riproposto (1)                                                                                                                                         |
|-------------------------------|-----|---------------------------------------------------------------------------------------------------------------------------------------------------------------------------------------------|------------------|---------------------|-----------------------------------------------------------------------------------------------------------------------------------------------------------------------------------------------|
|                               |     | pratiche di DEVOPS                                                                                                                                                                          |                  |                     |                                                                                                                                                                                               |
| S80007580279202100094         |     | Acquisto della manutenzione per il sistema LBL ed i moduli aggiuntivi già in funzione presso il Data Center                                                                                 | 122,000.00       | 2                   | Intervento inserito nel contratto "SM2".                                                                                                                                                      |
| S80007580279201900198         |     | Acquisto di servizi applicativi e professionali per la configurazione e la gestione del sistema di logging della Regione del Veneto                                                         | 488,000.00       | 2                   | Intervento inserito nel contratto "SM2".                                                                                                                                                      |
| S80007580279202200150         |     | Attivazione Licenze per la migrazione dei servizi in Cloud                                                                                                                                  | 976,000.00       | 2                   | Fornitura evoluta sulla base dei nuovi fabbisogni regionali.                                                                                                                                  |
| S80007580279202200151         |     | Servizio di sviluppo di Applicazioni per servizi regionali e territoriali                                                                                                                   | 1,220,000.00     | 2                   | Fornitura evoluta sulla base dei nuovi fabbisogni regionali.                                                                                                                                  |
| S80007580279202200011         |     | Servizi di evoluzione piattaforme per i bandi comunitari programmazione 2021-2027 Interreg Italia-Croazia                                                                                   | 1,220,000.00     | 2                   | Intervento inserito nel contratto "AQ Servizi Applicativi".                                                                                                                                   |
| S80007580279202100140         |     | Acquisto di nuove connessioni per il potenziamento delle rete geografica della sanità                                                                                                       | 2,683,999.99     | 2                   | Intervento incluso in altre attività previste in programmazione.                                                                                                                              |
| S80007580279201900016         |     | Acquisto di servizi Cloud                                                                                                                                                                   | 1,464,000.00     | 1                   | Acquisto duplicato.                                                                                                                                                                           |
| S80007580279202100139         |     | Acquisto di un servizio SD-Wan per le esigenze della sanità regionale                                                                                                                       | 866,200.00       | 2                   | Errore nella definizione della tipologia di acquisto.                                                                                                                                         |
| S80007580279202100082         |     | Acquisto di licenze d'uso biennale del "Software Assurance" per connettività al servizio Remote Desktop                                                                                     | 61,000.00        | 2                   | Acquisto ricompreso in altro acquisto.                                                                                                                                                        |
| S80007580279202200051         |     | Servizio di soccorso, assistenza e recupero della fauna selvatica ferito o in difficoltà                                                                                                    | 260,000.00       | 2                   | Il servizio è stato attivato per mezzo di convenzioni con le province.                                                                                                                        |
| S80007580279202200053         |     | INCARICHI DI CONSULENZA TECNICA AGLI ALLEVATORI PER LA PREVENZIONE DELLE PREDAZIONI DA GRANDI CARNIVORI                                                                                     | 60,000.00        | 2                   | Mancato interesse nell'acquisizione del servizio da parte della stazione appaltante.                                                                                                          |
| S80007580279202200055         |     | Realizzazione di un software per la gestione delle attività di immissioni di specie litiche con collegamenti alla banca dati cartografica georeferenzata e app per gli operatori            | 54,900.00        | 2                   | Mancato interesse nell'acquisizione del servizio da parte della stazione appaltante.                                                                                                          |
| S80007580279202200057         |     | Organizzazione logistica quattro giornate di convegno degli Stati Generali della Pesca (sale, attrezzature, servizio hostess, lunch, coffee break, stampa cartelline e materiali convegno). | 122,000.00       | 1                   | Con DGR n. 58 del 25 gennaio 2022 è stato approvato lo schema di convenzione per conferire all'Agenzia veneta per l'innovazione nel settore primario l'attività di acquisizione del servizio. |
| S80007580279202200050         |     | Piano di comunicazione fitosanitario                                                                                                                                                        | 48,190.00        | 2                   | Con DGR n. 252 del 15 marzo 2022 è stato approvato lo schema di convenzione per conferire all'Agenzia veneta per l'innovazione nel settore primario l'attività di acquisizione del servizio.  |
| S80007580279202200019         |     | Servizio di supporto videoconferenze                                                                                                                                                        | 97,600.00        | 2                   | fornitura evoluta sulla base dei nuovi fabbisogni regionali.                                                                                                                                  |
| S80007580279202200021         |     | Acquisto di servizi di realizzazione e gestione di portali e servizi on-line                                                                                                                | 68,320.00        | 2                   | Intervento inserito nel contratto "AQ Servizi Applicativi".                                                                                                                                   |
| S80007580279202200023         |     | Evoluzione sistema informativo settore primario                                                                                                                                             | 1,927,600.00     | 2                   | Intervento inserito nel contratto "AQ Servizi Applicativi".                                                                                                                                   |
| S80007580279202200027         |     | rinnovo licenze red hat per anno 2023 ex ac21074                                                                                                                                            | 122,000.00       | 2                   | Acquisto accorpato ad altro acquisto.                                                                                                                                                         |
| S80007580279202200030         |     | rinnovo licenze microsoft ex oda2003                                                                                                                                                        | 61,000.00        | 2                   | Acquisto accorpato ad altro acquisto.                                                                                                                                                         |
| S80007580279202200031         |     | Acquisto servizi informatici applicativo Kite 2022-2023                                                                                                                                     | 291,824.00       | 2                   | Intervento inserito nel contratto "AQ Servizi Applicativi".                                                                                                                                   |
| S80007580279202200042         |     | Acquisto di servizio di manutenzione, assistenza ed evoluzione dell'app Veneto Outdoor                                                                                                      | 244,000.00       | 2                   | Intervento inserito nel contratto "AQ Servizi Applicativi".                                                                                                                                   |



56907ffa





## ALLEGATO A DGR n. 55 del 26 gennaio 2023

pag. 23 di 24

| Codice Unico Intervento - CUI | CUP             | Descrizione dell'acquisto                                                                                                                                                                                                                                       | Importo acquisto | Livello di priorità | Motivo per il quale l'intervento non è riproposto (1)                                                                                                                                                                                                                                                                                                                                                                                                                                         |
|-------------------------------|-----------------|-----------------------------------------------------------------------------------------------------------------------------------------------------------------------------------------------------------------------------------------------------------------|------------------|---------------------|-----------------------------------------------------------------------------------------------------------------------------------------------------------------------------------------------------------------------------------------------------------------------------------------------------------------------------------------------------------------------------------------------------------------------------------------------------------------------------------------------|
| S80007580279202200046         |                 | Acquisto del servizio di manutenzione, assistenza ed evoluzione dell'applicativo per la gestione delle concessioni demaniali                                                                                                                                    | 341,600.00       | 2                   | Procedura da ridefinire in base all'evoluzione tecnologiche in corso.                                                                                                                                                                                                                                                                                                                                                                                                                         |
| S80007580279202100065         |                 | Progettazione e gestione di dashboard di Analytics e Big Data                                                                                                                                                                                                   | 854,000.00       | 2                   | Procedura da ridefinire in base all'evoluzione tecnologiche in corso.                                                                                                                                                                                                                                                                                                                                                                                                                         |
| S80007580279202100066         |                 | Attuazione e diffusione metodologie e strumenti di lavoro agile per personale Regionale                                                                                                                                                                         | 610,000.00       | 2                   | Non sono risultati necessari interventi ad-hoc ma le necessità per la gestione del lavoro agile sono state spalmate nei veri contratti di acquisto PDL e SW.                                                                                                                                                                                                                                                                                                                                  |
| S80007580279202100074         |                 | Acquisto di servizi manutenzione delle licenze software SAS per l'aggiornamento della piattaforma statistica, del datawarehouse sanitario                                                                                                                       | 219,600.00       | 2                   | Acquisto duplicato.                                                                                                                                                                                                                                                                                                                                                                                                                                                                           |
| S80007580279202100078         |                 | Servizio di supporto ROLL OUT PDL                                                                                                                                                                                                                               | 146,400.00       | 2                   | fornitura avviata per importi sotto soglia Euro 40.000,00.                                                                                                                                                                                                                                                                                                                                                                                                                                    |
| F80007580279202100040         |                 | Acquisto di software per la gestione dell'incidentalità stradale e di servizi di manutenzione                                                                                                                                                                   | 256,200.00       | 2                   | Acquisto duplicato.                                                                                                                                                                                                                                                                                                                                                                                                                                                                           |
| S80007580279202000104         |                 | Accordo quadro per trasporti colonna mobile protezione civile in emergenza                                                                                                                                                                                      | 120,000.00       | 3                   | Non più necessario alle esigenze della Direzione.                                                                                                                                                                                                                                                                                                                                                                                                                                             |
| F80007580279202100026         |                 | Ripristino attrezzature e Moduli abitativi DPC                                                                                                                                                                                                                  | 80,000.00        | 2                   | I fondi verranno inglobati in altri interventi aventi il medesimo scopo.                                                                                                                                                                                                                                                                                                                                                                                                                      |
| F80007580279202200016         | H79C19000020001 | n. 2 Furgoni scarrabili per trasporto container ISO 10"                                                                                                                                                                                                         | 179,340.00       | 2                   | Non più necessario alle esigenze della Direzione.                                                                                                                                                                                                                                                                                                                                                                                                                                             |
| F80007580279202200021         | H19D18000060001 | n. 2 Container ISO 10" allestiti a cella frigo                                                                                                                                                                                                                  | 63,440.00        | 2                   | Non più necessario alle esigenze della Direzione.                                                                                                                                                                                                                                                                                                                                                                                                                                             |
| F80007580279202200026         |                 | POSTAZIONI DIRIGENZIALI DI ECO-DESIGN                                                                                                                                                                                                                           | 61,000.00        | 2                   | Le risorse finanziarie a disposizione della Direzione Acquisti e AA. GG. non sono sufficienti per l'acquisto di tali postazioni, si ritiene di dare la precedenza alla fornitura di altri mobili e apparecchiature ad uso degli uffici regionali.                                                                                                                                                                                                                                             |
| S80007580279202200165         | H71C22001400001 | Progettazione e sviluppo dell'hub digitale mobilità regionale, secondo paradigma Mobility As A Service, per scambio dati con i sistemi nazionali, servizi connessi alla gestione della mobilità, e propedeutico ad un sistema di bigliettazione unica-integrata | 1,000,000.00     | 2                   | Con DGR n.1580 del 13.12.2022 è stato approvato uno schema di convenzione tra Regione del Veneto e la società Concessionari Autostradali Venete S.p.A.(CAV) con cui è stata individuata CAV S.p.A. quale soggetto attuatore delle attività oggetto dell'accordo e con cui la stessa società si è impegnata ad effettuare l'affidamento in argomento.                                                                                                                                          |
| S80007580279202200145         |                 | Servizio di orientamento strategico, supporto, assistenza e coordinamento nell'ambito del Patto dei Sindaci                                                                                                                                                     | 50,000.00        | 1                   | Attuato nell'ambito di accordi di collaborazione ai sensi dell'art. 15 della L. n. 241/1990 e ss.mm.ii. e pertanto non è stato oggetto di procedure di affidamento ai sensi del Codice appalti.<br>In particolare i suddetti servizi sono stati ricompresi nelle attività di collaborazione avviate con la DGR n. 735 del 26/06/2022 con l'Agenzia Nazionale per le Nuove Tecnologie, l'Energia e lo Sviluppo Economico Sostenibile (ENEA), cui hanno fatto seguito specifici atti esecutivi. |
| S80007580279202200146         |                 | Acquisizione bilanci energetici e servizi specialistici di ricerca                                                                                                                                                                                              | 40,000.00        | 1                   | Attuato nell'ambito di accordi di collaborazione ai sensi dell'art. 15 della L. n. 241/1990 e ss.mm.ii. e pertanto non è stato oggetto di procedure di affidamento ai sensi del Codice appalti.<br>In particolare i suddetti servizi sono stati ricompresi nelle attività di collaborazione avviate con la DGR n. 735 del 26/06/2022 con l'Agenzia Nazionale per le Nuove Tecnologie, l'Energia e lo Sviluppo Economico Sostenibile (ENEA), cui hanno fatto                                   |



56907ffa



**ALLEGATO A DGR n. 55 del 26 gennaio 2023**

pag. 24 di 24

| Codice Unico Intervento - CUI | CUP | Descrizione dell'acquisto | Importo acquisto | Livello di priorità | Motivo per il quale l'intervento non è riproposto (1) |
|-------------------------------|-----|---------------------------|------------------|---------------------|-------------------------------------------------------|
|                               |     |                           |                  |                     | seguito specifici atti esecutivi.                     |

Il referente del programma  
DORIGO MARCO

Note

(1) breve descrizione dei motivi

